オールカラー！ No.1任天堂マガジン！

ファミ通キューブ＋アドバンス

平成15年7月1日発行(毎月1回1日発行) ●第5巻 第7号 通巻49号 ●平成12年12月14日 第三種郵便物認可

2003 7月号 特別価格550円

特別付録 ゲームキューブ&アドバンス&アドバンスSP本体デコシール

任天堂新作!! 46ページスクープ大特集!!

攻略 ドラゴンクエストモンスターズ キャラバンハート
ファイアーエムブレム 烈火の剣／とっとこハム太郎4 にじいろ大行進でちゅ

©2003 SUSUMU MATSUSHITA ©2003 Nintendo ©2003 HAL Laboratory, Inc. / Nintendo ©2001-2003 Nintendo ©2003 Pokémon ©1995-2003 Nintendo / Creatures Inc. / GAME FREAK inc. ©2003 Nintendo / CAMELOT ©2003 Nintendo ©AMUSEMENT VISION / SEGA,2003 ©2003 Nintendo ©2003 NAMCO LTD. ©2003 Nintendo ©2003 NOISE / Nintendo ©2003 Nintendo ©1983-2003 Nintendo ©2002,2003 Nintendo / TOSE

”マトリックス“は、ここに在る。
PlayStation 2
XBOX
NINTENDO GAMECUBE

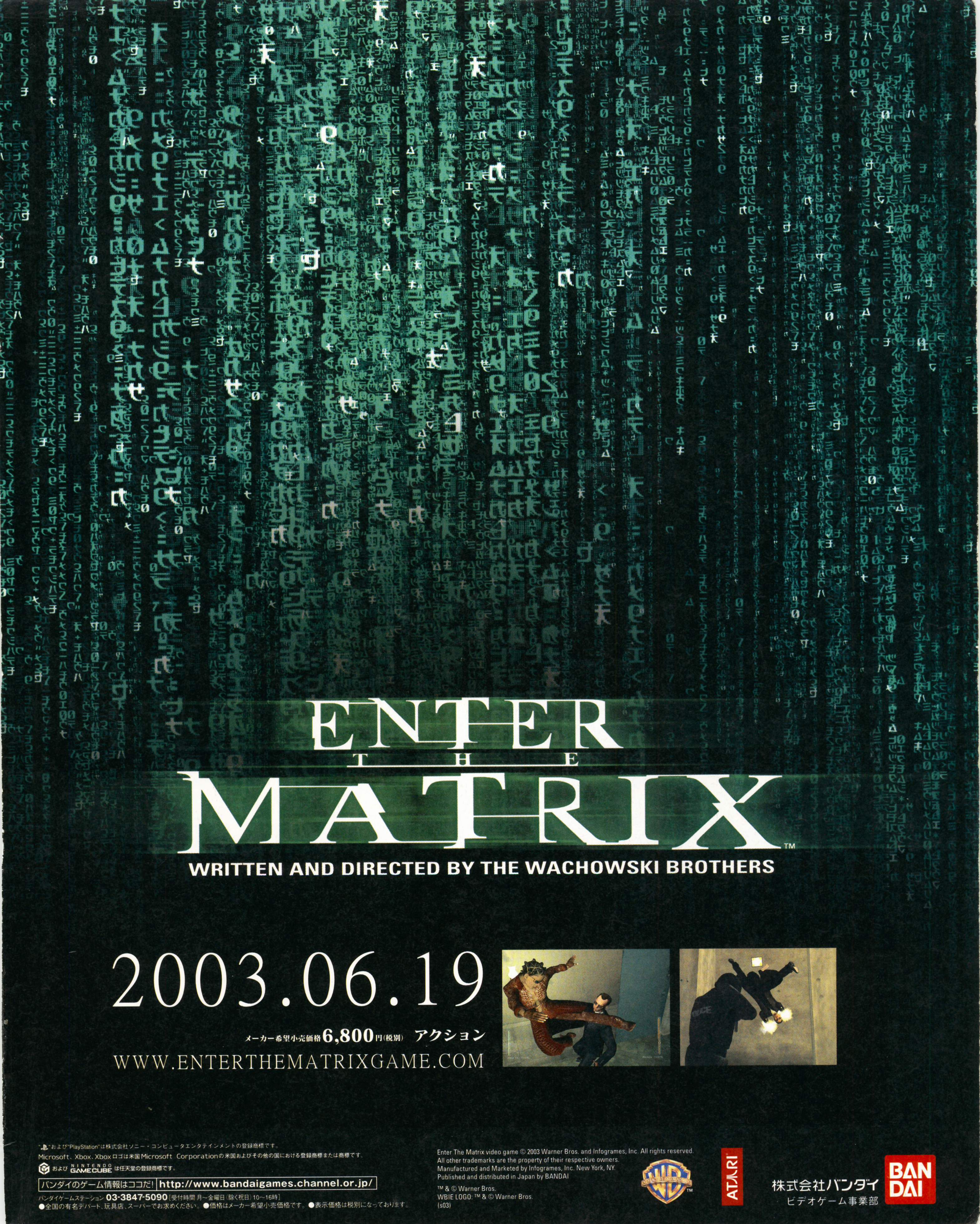
ENTER THE MATRIX™
WRITTEN AND DIRECTED BY THE WACHOWSKI BROTHERS
2003.06.19
メーカー希望小売価格6,800円(税別) アクション
WWW.ENTERTHEMATRIXGAME.COM
"PlayStation"は株式会社ソニー・コンピュータエンタテインメントの登録商標です。
Microsoft、Xbox、Xboxロゴは米国Microsoft Corporationの米国およびその他の国における登録商標または商標です。
および NINTENDO GAMECUBE は任天堂の登録商標です。
バンダイのゲーム情報はココだ! http://www.bandaigames.channel.or.jp/
バンダイゲームステーション 03-3847-5090 [受付時間 月～金曜日(除く祝日) 10～16時]
●全国の有名デパート、玩具店、スーパーでお求めください。●価格はメーカー希望小売価格です。●表示価格は税別になっております。
Enter The Matrix video game © 2003 Warner Bros. and Infogrames, Inc. All rights reserved.
All other trademarks are the property of their respective owners.
Manufactured and Marketed by Infogrames, Inc. New York, NY.
Published and distributed in Japan by BANDAI
™ & © Warner Bros.
WBIE LOGO: ™ & © Warner Bros.
(s03)
ATARI
株式会社バンダイ
ビデオゲーム事業部
BANDAI

NINTENDO GAMECUBE
みんなが集まる新定番!
日本上陸35周年
SPECIAL
人生ゲーム®
好評発売中!
価格 6,800円(税別)
ジャンル ボードゲーム
プレイ人数 1~4人
人生ゲームの最新作がゲームキューブに登場!!
Special その①
新システム「四柱推命」!
中国四千年の歴史が生んだ占いで決められた「運気」が、イベントの展開を左右するぞ!
ルーレットを回し進むマスにパラメータ新「運気」が登場!
キミの生年月日を入力。四柱推命で運勢が決まるよ!
同じイベントマスでも「運気」によって内容が変化!
四柱推命占いもできるよ!
Special その②
4人対戦がアツくなる!
ひとつのコントローラで、なんと4人までいっしょに遊べるよ! もちろん一人でも楽しいよ!
Special その③
ミニゲームは100種類!
学生時代の部活動や、社会人になってからの職業がミニゲームになった!
料理人
空手部
クイズブービー
爆発王ダメダメダー
Special その④
GBAとのリンクで遊びが広がる!
リンクするとGBAで盤ゲーム風の人生ゲームが遊べるよ! いっぱい遊んでポイントゲット!
GBAでポイントを貯めて夢のマイホームを作ろう!
一あそびは文化 タカラ
〒125-8503 東京都葛飾区青戸4-19-16
※価格は希望小売価格です。
●たのしさいっぱいタカラのホームページ http://www.takara-game.ne.jp
TAKARA®
©2003 Hasbro Inc. All rights reserved. Licensing by Hasbro Consumer Products. ©Takara Co., Ltd./Kim Sherbet Workshop 2003
©2003 Infogrames Interactive, Inc. All Rights Reserved.
Infogrames and the Infogrames logo are trademarks or registered trademarks of Infogrames Entertainment S.A. All other trademarks or registered trademarks are the property of their respective owners.
およびNINTENDO GAMECUBEは任天堂の登録商標です。日本商標登録第4503566号、第4468776号
GAME BOY・GAME BOY ADVANCE・GBA・ADVANCEは任天堂の登録商標です。
日本商標登録 第2294769号、第4470747号、第4397318号、第4524984号

ファミ通キューブ+アドバンス 7
famitsuCUBE+ADVANCE
2003.JULY
no.49

ファミ通キューブ+アドバンス7月号
COVER
カービィのエアライド（任天堂） F-ZERO GX（任天堂）
マリオ&ルイージRPG（任天堂） スターフォックス（任天堂）
ピクミン2（任天堂） カスタムロボ for GAMECUBE（任天堂）
MOTHER1+2（任天堂） マリオカートGC（任天堂）
スーパーマリオアドバンス4（任天堂） どうぶつの森e+（任天堂）
ポケモンピンボール ルビー・サファイア（ポケモン）
ポケモンチャンネル（ポケモン） ポケモンコロシアム（ポケモン）
マリオパーティ5（任天堂） 伝説のスタフィー2（任天堂）
マリオゴルフ ファミリーツアー（任天堂）

キャラクターデザイン／松下進
イラストレーション製作／前田裕幸
(SUSUMU MATSUSHITA COMPANY)
エアブラシ／川崎秀紀
(SUSUMU MATSUSHITA COMPANY)
デザイン／村田順一

発行所 株式会社エンターブレイン
〒154-8528 東京都世田谷区若林1-18-10
☎ 03・5433・7850（営業局）
発行/株式会社エンターブレイン
© 2003 ENTERBRAIN,INC. 本誌記事の無断転載を禁じます。

CONTENTs

人気ソフトはもちろん、本体ももらえちゃう!!
読者プレゼント 6

編集部注目ソフト大紹介! 18
新約 聖剣伝説

最新ゲームがてんこ盛り! 新作スクープ大特集!! 24
どうぶつの森e+／ポケモンスタジアム／カービィのエアライド／マリオゴルフ ファミリーツアー／ピクミン2／マリオカートGC／ワリオワールド／実況パワフルプロ野球10／マリオパーティ5／F-ZERO GC／ポケモンチャンネル／カスタムロボ／伝説のスタフィー／スーパーマリオアドバンス4／マリオ&ルイージRPG／ポケモンピンボール／ほか

攻略グランプリ 70
ドラゴンクエストモンスターズ キャラバンハート 72
ファイアーエムブレム 烈火の剣 92
とっとこハム太郎4 にじいろ大行進でちゅ 98
RPGツクールアドバンス 102

強力連載 人気ゲーム大集合!!
スマブランドDX 124
うきうきポケモン大好き家族 128
どうぶつの村だより 132
トライフォースタイムス 134
マリオファン新聞 136
パワフルアカデミー 138
カービィ学園 140
ディズニーゲームカーニバル 142
ロックマンナビゲーション 144

コミック
いい電子 アドバンス みずしな孝之 111
きょうのできごと なっち 133
ひちゃこのファイアーエムブレム 烈火の剣体験記 ひちゃこ 148

ファミ通キューブ+アドバンス特捜隊 8
新作ゲームクロスレビュー 14
イラストワールド 106
おたより刑事 108
アレクサンダー大塚の今月のA定食 109
編集部なんでも通信 110
オレのページ グランプリ 112
ファミ通協力店リスト 117
ファミ通キューブ+アドバンス バックナンバー 118
裏ワザ探偵団 146
新作ソフト発売スケジュール 152
ルート64ビット 154

特別付録
ゲームキューブ&アドバンス&アドバンスSP 本体デコレーションシール
※シールの使いかたは122ページを見てね

GAME INDEX

NINTENDO GAMECUBE ニンテンドーゲームキューブ

R：RACING·EVOLUTION	50
アウトモデリスタ U.S.-tuned（ユーエスチューンド）	49
F-ZERO GX	45
カービィのエアライド	30
カスタムロボ for GAMECUBE	47
ガチャフォース	49
GIFTPIA	58
GT CUBE	52
実況パワフルプロ野球9 決定版	130
実況パワフルプロ野球10	43
スターフォックス	48
Special 人生ゲーム	52
ジャイアントエッグ～ビリー・ハッチャーの大冒険～	41
ゼルダの伝説 風のタクト	134
ソニックアドベンチャーDX	48
ソニック ヒーローズ	42
大乱闘スマッシュブラザーズDX	124
チャリンコヒーロー	50
1080° シルバーストーム	51
どうぶつの森+	132
どうぶつの森e+	26/132
ドラえもん みんなで遊ぼう! ミニドランド	51
ピクミン2	36
Viewtiful Joe	51
ファイナルファンタジー・クリスタル・クロニクル	34
ファミリースタジアム2003	52
ファンタシースターオンライン エピソード3 カードレボリューション	50
V-RALLY3	51
ポケモンコロシアム	28/128
ポケモンチャンネル	46/128
ボンバーマンランド2	51
魔法のパンプキン ～アンとグレッグの大冒険～	52
マリオカートGC	38
マリオゴルフ ファミリーツアー	32
マリオパーティ4	136
マリオパーティ5	44
METAL GEAR SOLID THE TWIN SNAKES	49
MONOPOLY めざせっ! 大富豪人生!	52
RUNEII ～コルテンの鍵の秘密～	52
ワリオワールドGC	40

NINTENDO64 ニンテンドウ64

ゼルダの伝説 時のオカリナ	134
ゼルダの伝説 ムジュラの仮面	134

GAMEBOY ADVANCE ゲームボーイアドバンス

RPGツクール アドバンス	102
アラジン	65/142
鬼武者タクティクス	65
キャッスルヴァニア -暁月の円舞曲（メヌエット）-	69
サイバードライブゾイド	68
サンリオピューロランド オールキャラクターズ	68
シャイニング・ソウル2	63
新約 聖剣伝説	18
真・女神転生 デビルチルドレン 氷の書	67
真・女神転生 デビルチルドレン パズルdeコール!	69
真・女神転生 デビルチルドレン 炎の書	67
スーパーマリオアドバンス4	58
スーパーロボット大戦D	61
ゼルダの伝説 神々のトライフォース&4つの剣	134
ソニック バトル	62
ソニック ピンボール パーティー	63
DUEL MASTERS	66
伝説のスタフィー2	54
どうぶつ島のチョビぐるみ	62
とっとこハム太郎4 にじいろ大行進でちゅ	98
トップギア・ラリーSP	66
ドラゴンクエストモンスターズ キャラバンハート	72
ドラゴンドライブ ワールドD ブレイク	66
なかよしペットシリーズ④ かわいい仔犬～わんこと遊ぼう!～	66
NARUTO -ナルト- 忍術全開! 最強忍者 大結集	69
ハチエモン	64
バトルネットワーク ロックマン エグゼ3	144
ハムスター倶楽部4～しげっち大脱走～	67
ハムスターパラダイス ピュアハート	67
ハムスター物語コレクション『ハムハムモンスター』『ハムスター占い2』『ハムスター物語2』	68
パワプロクンポケット5	138
ファイアーエムブレム 烈火の剣	92
ボクらの太陽 太陽アクションRPG	56
ポケットモンスタールビー・サファイア	129
ポケモンピンボールルビー・サファイア	60/129
星のカービィ 夢の泉のデラックス	140
MOTHER 1+2	53
まじこね	69
マリオ&ルイージRPG	59/136
ミッキーとミニーのマジカルクエスト2	65/142
みんなの飼育シリーズ カブト・クワガタ	67
METAL MAX 2 改	68
METAL MAX R 改	68
名探偵コナン～狙われた探偵～	64
ロックマンゼロ2	69/144

GAMEBOY ゲームボーイ

漢字BOY3	69

プレゼントは006ページ!
このマークは読者プレゼントのマークです。
応募方法はプレゼントのページにあります。

※本誌に掲載した商品の価格は、とくに断わりのないかぎりすべて税別です。
ニンテンドー ゲームキューブ、ゲームボーイ アドバンス、ゲームボーイ アドバンス SP、ゲームボーイカラー、ニンテンドウパワー、NINTENDO64 は任天堂の登録商標です。
ポケモンミニ は任天堂、クリーチャーズ、ゲームフリークの商標です。

超流行最前線

空前の忍者ブーム到来！

来年はコイツが来るゾ！

ゲーム機本体

1 ニンテンドーゲームキューブ本体

5名

4色の中から好きな色を選べ！

2 ゲームボーイプレーヤー

5名

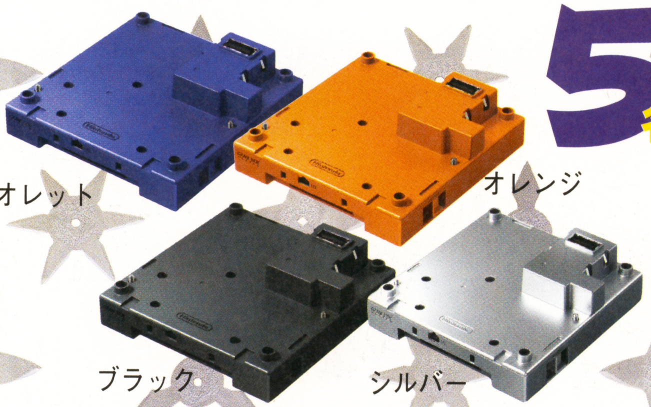

4色の中から好きな色を選べ！

3 ゲームボーイアドバンスSP本体

5名

3色の中から好きな色を選べ！

6月号"読者プレゼント"当選者発表！ 当選おめでとう。

1.ニンテンドーゲームキューブ本体 神奈川県 川原由香里／大阪府 河野直哉／山形県 高柳大地／東京都 茂木美里／兵庫県 荒木 凛 2.ゲームボーイプレーヤー 富山県 小倉 敦／熊本県 堤田翔太／石川県 福井俊哉／福岡県 花田早枝／新潟県 片桐寛之 3.ゲームボーイアドバンスSP本体 千葉県 実方勇貴／静岡県 山本剛義／富山県 吉野 凌／埼玉県 横江拓也／大阪府 石橋 樹 4.GIFTPIA 北海道 城近祐美／東京都 石井宏樹／広島県 沼田泰幸／愛知県 月東功希／栃木県 高田直樹／滋賀県 谷口祐亮／大阪府 徳永樹里／岡山県 八木光幸／秋田県 淡路結花／大分県 下川史人 5.ドラゴンクエストモンスターズ 神奈川県 鈴木玲央／東京都 田辺裕平／福岡県 野村かおる／東京都 小室雅春／愛媛県 小西祐子／石川県 左古瑞樹／北海道 坂拓見／鹿児島県 田代慎吾／北海道 杉山佳史／静岡県 中井将貴 6.RPGツクール アドバンス 宮城県 佐藤麻衣／広島県 盛 拓人／新潟県 仁平 純／東京都 鈴木 拓／兵庫県 寺脇香夏／宮城県 山口まり恵／北海道 外崎志真／愛媛県 日野雄揮／岐阜県 坂口真平／埼玉県 前田エリア 7.ファイアーエムブレム 烈火の剣 福岡県 有吉 大／福井県 岡田拓也／京都府 澤嶋昌吾／愛知県 高田亜野名／神奈川県 岩永あかね／広島県 岡崎隆真／静岡県 増岡宗親／和歌山県 岡本沙也華／大分県 中山郁也／岡山県 河野陽平 8.とっとこハム太郎4 京都府 仲井大門／神奈川県 小泉 栞／栃木県 川原祥弥／愛知県 加藤 桜／兵庫県 長尾 貴／和歌山県 筒香 遥／愛媛県 清家美紗／香川県 上北采佳／青森県 沢目飛哉／滋賀県 横井伸行（順不同、敬称略）

読者プレゼント

読者プレゼントだけでなく、最新の流行も発信中のこのコーナー。今回は来年大ブームを巻き起こす(!?)忍者増田が登場だ。みんなのために人気のゲーム機本体やソフトを選んでくれたぞ。下の決まりをよく読んでアンケートはがきでズバーッと応募しよう。ニンニン。

周辺機器&ゲームソフト

4 デジタルコントローラ

どちらか好きな色を選べ！

10名

5 メモリーカード251

10名

6 ファミリースタジアム2003

ゲームキューブ版

10名

7 ドラゴンクエストモンスターズ キャラバンハート

ゲームボーイアドバンス版

10名

8 とっとこハム太郎4 にじいろ大行進でちゅ

ゲームボーイアドバンス版

10名

9 忍者プレゼント

我らが忍者増田さんのご好意で、特別に読者プレゼントをゲット。すべてにサインを入れてセットで1名に。

①**忍者増田Tシャツ：**ご存じオリジナルTシャツ　②**単3電池：**忍者増田使用の激レアアイテム　③**まきびし：**忍者の武器。残念ながらレプリカ　④**コップ：**アントラーズ好きな忍者増田らしい一品　⑤**サッカーシャツ：**フランス代表のレプリカ　⑥**Wizardry外伝IIのCD：**忍者増田といえばWIZ、WIZといえば忍者増田　⑦**ハイパーロードランナー：**お気に入りのGBカセットを惜し気もなく放出

1名

応募のきまり

プレゼント番号1～9の中から希望の商品が決まったら、本誌とじ込みのアンケートはがきに必要事項と希望の商品番号（1～4の商品に関しては希望の本体カラー）、本誌に対するご意見、ご感想などを記入のうえ、お送りください（切手は不要です）。※当選者は8月号で発表します。

2003年6月9日(月)編集部到着分まで有効

ⓒ2003 NAMCO LTD.,ALL RIGHTS RESERVED　ⓒ(株)ナムコ　(社)日本野球機構公認　フランチャイズ11球場公認・札幌ドーム公認　NPB BISプロ野球公式記録使用
ⓒ2003 ARMOR PROJECT/BIRD STUDIO/SQUARE ENIX/All Rights Reserved.　ⓒ2003 Nintendo ⓒ河井リツ子/小学館・SMDE・テレビ東京

※雑誌公正競争規約の定めにより、この懸賞に当選された方は、この号のほかの懸賞に当選できない場合があります。なお、賞品の発送は発表から1～2ヶ月かかることがございますのでご了承ください。

ファミ通キューブ+アドバンス特捜隊

売れてるTOP10

集計期間● 2003年4月7日～2003年5月4日

1 ドラゴンクエストモンスターズ キャラバンハート

17万2348本 累計49万0494本

RPG / 3月29日発売 / スクウェア・エニックス
冒険・ファンタジー / 価格5980円 / プレイ人数・1～2

→1 前回

お見事！『ドラクエ』シリーズ最新作が、2カ月連続のナンバー1獲得を果たしたぞ。今月号の徹底解析では、いよいよ第5章を攻略。"職業の心"の秘密もバッチリだぞ！

2 ファイアーエムブレム 烈火の剣

15万1075本 累計15万1075本

シミュレーション・RPG / 4月25日発売 / 任天堂
ファンタジー / 価格4800円 / プレイ人数・1

NEW 初登場

初登場で第2位に輝いたのは『エムブレム』シリーズ最新作。重厚な人間ドラマ、奥深い戦略性と、今作も盛りだくさんの内容。ひちゃこ先生も『ゲーム体験記』で挑戦しているぞ。

3 メイド イン ワリオ

13万0349本 累計34万9012本

アクション / 3月21日発売 / 任天堂
バラエティー / 価格4800円 / プレイ人数・1～2

↘2 前回

5秒間の真剣勝負！ プチゲーム満載の『メイド イン ワリオ』が第3位をゲット。このゲームで大切なのは、何といっても集中力。キミはプチゲームを全部プレイできたかな？

4 ポケットモンスター ルビー・サファイア

11万2561本 累計439万5383本

RPG / 2002年11月21日発売 / ポケモン
冒険 / 価格各4800円 / プレイ人数・1～2

→4 前回

5 NARUTO －ナルト－ 激闘忍者大戦！

9万6799本 累計9万6799本

アクション / 4月11日発売 / トミー
格闘・コミック / 価格6800円 / プレイ人数・1～2

NEW 初登場

6 ロックマン ゼロ2

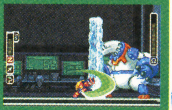

5万3839本 累計5万3839本

アクション / 5月2日発売 / カプコン
SF / 価格4800円 / プレイ人数・1～2

NEW 初登場

7 牧場物語 ミネラルタウンのなかまたち

4万5336本 累計4万5336本

シミュレーション / 4月18日発売 / ビクターインタラクティブソフトウエア
牧場・育成 / 価格4800円 / プレイ人数・1～2

NEW 初登場

8 ゼルダの伝説 神々のトライフォース&4つの剣

4万2993本 累計23万8414本

アクション・RPG / 3月14日発売 / 任天堂
冒険 / 価格4800円 / プレイ人数・1～4

↘3 前回

9 サモンナイト クラフトソード物語

4万1480本 累計4万1480本

アクション・RPG / 4月25日発売 / バンプレスト
ファンタジー / 価格5800円 / プレイ人数・1～2

NEW 初登場

10 バトルネットワーク ロックマン エグゼ3 BLACK

3万8332本 累計8万5602本

アクション・RPG / 3月28日発売 / カプコン
冒険 / 価格4800円 / プレイ人数・1～2

↘9 前回

読者が選んだお気に入りソフトTOP10

集計期間● 2003年4月11日～2003年5月8日

順位	タイトル	機種・メーカー	得票
1	ポケットモンスター ルビー・サファイア	(GBA) ポケモン	8924
2	大乱闘スマッシュブラザーズDX	(GC) 任天堂	7718
3	どうぶつの森+	(GC) 任天堂	6131
4	ゼルダの伝説 風のタクト	(GC) 任天堂	5568
5	メイド イン ワリオ	(GBA) 任天堂	2452
6	マリオパーティ4	(GC) 任天堂	2352
7	ドラゴンクエストモンスターズ キャラバンハート	(GBA) スクウェア・エニックス	1910
8	スーパーマリオサンシャイン	(GC) 任天堂	1849
9	ゼルダの伝説 神々のトライフォース&4つの剣	(GBA) 任天堂	1769
10	ゼルダの伝説 時のオカリナ	(N64) 任天堂	1608

とにかくなんでもTOP10 →『通っている習いごとは何？』

塾に通ってゲームと勉強を両立!?

今月の"とにかくなんでもTOP10"では、いつもみんなが通っている習いごとについてのアンケートを集計してみたぞ。結果は学習塾に通っている人がダントツに多かった。ちなみに学習塾と答えた人の中で、英語の塾に通っていると答えた人は約3割。早くから英語に慣れ親しんでおこう、という考えかたの現れなのかもね。スポーツの中では水泳がいちばん人気。7位の"空手"は、いまの格闘技ブームを反映しているのかな？ ちなみにランク外の意見としては"パソコン"(175ポイント)、"バスケットボール"(117ポイント)、"剣道"(78ポイント)などがあったぞ。

順位	習いごと	ポイント
1	学習塾	3749ポイント
2	ピアノ	1107ポイント
3	水泳	1030ポイント
4	書道	971ポイント
5	そろばん	563ポイント
6	テニス	369ポイント
7	空手	330ポイント
8	サッカー	311ポイント
9	野球	253ポイント
10	美術・工作	194ポイント

※売れてるTOP10は、ニンテンドーゲームキューブ、ニンテンドウ64、ゲームボーイ、ゲームボーイアドバンス、スーパーファミコンの販売数を同一の条件のもとに集計したものです。左から今月の順位、先月の順位、タイトル、推定販売本数、累計販売本数、ジャンル、テイスト、発売日、価格(税別)、メーカー名、プレイ人数を表しています。累計販売本数の色は、緑が10万本以上、ピンクが50万本以上、赤が100万本以上を表しています。

シュピーン!! 今月もおなじみ“ファミ通キューブ＋アドバンス特捜隊”がやってまいりましたーっ!! ゲームにまつわるとびっきりの情報、話題を先取りするお得ネタばかりを取りそろえてお届けするぞっ!! まずはマンスリーデータからっ!!

マンスリーデータ 2003.7

期待の新作TOP20

集計期間● 2003年4月11日～2003年5月8日

1 カービィのエアライド（仮題）

前回 ↗3

9467ポイント

アクション	夏発売予定	任天堂
レース	価格未定	プレイ人数・1～4

ファン待望の『カービィ』シリーズ最新作が、ついに第1位をゲット!! レースマシンとなるのはもちろんワープスター。その種類も、さまざまなものが用意されているぞ。

2 どうぶつの森e＋（仮題）（旧称:『どうぶつの森2』）

前回 ↘1

8824ポイント

シミュレーション	6月27日発売予定	任天堂
コミュニケーション	価格6800円	プレイ人数・1

ついにタイトルと発売日が決定！『どうぶつの森』シリーズ最新作は、堂々の第2位を獲得。今作は、カードeリーダー＋とSDカードアダプタに対応しているのだ。

3 ピクミン2（仮題）

前回 ↘2

4502ポイント

アクション・シミュレーション	2003年発売予定	任天堂
育成	価格未定	プレイ人数・1～2

先月からワンランクダウンしたものの、まだまだ期待が高い『ピクミン』の続編。今作では白と紫のピクミンが登場。協力プレイなどの新要素も気になるところ。

4 MOTHER 1+2

NEW 初登場

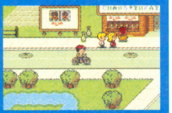

3317ポイント

RPG	6月20日発売予定	任天堂
冒険	価格4800円	プレイ人数・1

5 マリオテニスGC（仮題）

前回 ↗6

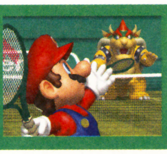

3276ポイント

アクション	2003年冬発売予定	任天堂
テニス	価格未定	プレイ人数・1～4

6 マリオカートGC（仮題）

前回 ↘4

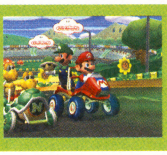

3136ポイント

アクション	2003年発売予定	任天堂
レース・コミカル	価格未定	プレイ人数・1～4

7 ファイナルファンタジー・クリスタル クロニクル

前回 ↘5

2291ポイント

RPG	7月18日発売予定	任天堂
冒険・ファンタジー	価格未定	プレイ人数・1～4

8 牧場物語 ワンダフルライフ

前回 ↘7

2251ポイント

シミュレーション	夏発売予定	ビクター インタラクティブ ソフトウエア
牧場・育成	価格未定	プレイ人数・1

9 実況パワフルプロ野球10

NEW 初登場

1930ポイント

アクション	7月17日発売予定	コナミ
野球	価格6980円	プレイ人数・1～2

10 ソニックアドベンチャー デラックス

前回 ↗13

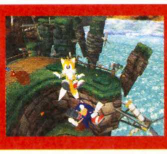

1508ポイント

アクション	6月19日発売予定	セガ
冒険	価格6980円	プレイ人数・1

順位	前回	タイトル	ハード／メーカー・発売予定	ポイント
11	→11	とっとこハム太郎 にじいろ大行進でちゅ	GBA／任天堂 5月23日発売予定	1467ポイント
12	↘10	F-ZERO GX	GC／任天堂 7月25日発売予定	1387ポイント
13	↗-	新約 聖剣伝説	GBA／スクウェア・エニックス 夏発売予定	1327ポイント
14	NEW 初登場	テイルズ オブ シンフォニア	GC／ナムコ 2003年発売予定	965ポイント
15	↘14	biohazard 4	GC／カプコン 発売日未定	945ポイント
16	↘12	ワリオワールド	GC／任天堂 2003年発売予定	824ポイント
17	↗19	スターフォックス（仮題）	GC／任天堂 発売日未定	764ポイント
18	↘17	マリオゴルフ ファミリーツアー	GC／任天堂 9月発売予定	603ポイント
19	↘16	テイルズ オブ ファンタジア	GBA／ナムコ 夏発売予定	442ポイント
20	NEW 初登場	ボンバーマンランド2	GC／ハドソン 7月31日発売予定	382ポイント

ボクたちワタシたち こんなに期待してますっ!!

カービィのエアライド（仮題）

●大好きな『カービィ』と大好きなレースゲームが一度に楽しめるなんて……幸せ!（大阪府・13歳） ●操作は簡単、でも奥が深い……という、『カービィ』シリーズならではのよさが活きることに期待します（兵庫県・18歳） ●かわいくてカッコいい、そんなカービィの活躍に大期待！（佐賀県・14歳） ●コピー能力にどんなものがあるのかを知りたいです（山形県・9歳） ●デデデ大王やメタナイト、ワドルディたちにも登場してほしい（群馬県・14歳）

MOTHER 1+2

●……この日を待っていました（栃木県・20歳） ●ネスやどせいさんに会える！（山口県・16歳） ●名作は古くならない（北海道・18歳）

マリオカートGC（仮題）

●ボクがいちばん好きなレースゲームシリーズ。いまから楽しみです（山梨県・14歳） ●4人同時対戦で熱くなりたいっ！（香川県・13歳） ●やっぱり、ゲームキューブ版でもドンキー一命です（東京都・16歳）

※期待の新作TOP10は、ファミ通キューブ+アドバンスのアンケートはがきによって同一の条件のもとに集計したものです。 ※お気に入りソフトTOP10および期待の新作TOP20のハードウェアの()内の表記は、N64がニンテンドウ64、GBがゲームボーイ、SFCがスーパーファミコン、GBAがゲームボーイアドバンス、GCがニンテンドーゲームキューブを表しています。

ファミ通キューブ＋アドバンス特捜隊

マンスリーニュース 2003.7

今月は世界最大級のゲームの祭典"E3"で発表された新作ゲームの情報が満載だけど、"マンスリーニュース"では周辺機器のビッグニュースをお届け!! ほかにもうれしい情報が満載なので、見逃さないようにねッ!

カードe 新機能が追加されたゲームボーイアドバンス専用周辺機器"カードeリーダー＋"が6月27日に発売されるぞ!!

ゲームボーイアドバンスに接続し、専用カードに格納されたコードを読み取らせることでミニゲームなどを楽しめる"カードeリーダー"に、新機能が追加された"カードeリーダー＋"が新登場。気になる発売日は6月27日で価格は4800円!! 今度の"カードeリーダー＋"はゲームボーイアドバンスどうしやゲームキューブとデータをやり取りする外部拡張コネクタを装備。さらにデータを保存する機能もあり、この機能に対応したカードeを読み取らせると、電源を切っても、再度カードを読み取らせる必要がなくなったのだ。この至れり尽せりの新周辺機器によって、ゲームボーイアドバンスの楽しみかたもよりいっそう幅が広がるねッ!!

6月27日発売!!／4800円

カードeリーダー＋とゲームキューブが接続できる!

"カードeリーダー＋"の目玉機能は、なんといってもゲームキューブと連動できること。同時発売される専用カード『どうぶつの森カードe＋』も、もちろん連動に対応。期待せずにはいられない!!

専用カードも新製品がゾクゾク登場するぞ!!

"カードeリーダー＋"と同時発売されるカードeは、『どうぶつの森カードe＋』と『ポケモンバトルカードe＋』。このほかにも『ゲーム＆ウォッチカードe(仮題)』や『マリオパーティカードe(仮題)』などの発売が予定されているぞ。

『どうぶつの森e＋』との特別セットも同時発売!!

『どうぶつの森＋』にさまざまな新要素が追加された最新作『どうぶつの森e＋』は、"カードeリーダー＋"とセットになって6月27日に発売される。価格は6800円なので、『どうぶつの森e＋』を遊びたい人は、こちらの特別セットを購入しよう!

『どうぶつの森e＋』
(カードeリーダー＋同梱)
／6800円

カードeリーダーで楽しさ倍増!!

『どうぶつの森カードe+』
6月27日発売／5枚1パック／191円

ゲームキューブと連動させることで、新しいどうぶつやデザインデータを追加して遊ぶことができるのだ。

『ポケモンバトルカードe+』
6月27日発売／10枚1パック／価格未定

『ポケットモンスタールビー・サファイア』にデータを送ると、新しいトレーナーとのバトルなどが楽しめるぞ。

『ゲーム&ウォッチカードe』(仮題)
発売日未定／価格未定

これまでにも発売が予定されていた『ゲーム&ウォッチカードe(仮題)』は"カードeリーダー＋"対応として発売。

←『マンホール』などの懐かしいゲームが遊べるのだ。

『マリオパーティカードe』(仮題)
発売日未定／価格未定

専用カードのほかに、カードゲーム用のマットがセットになっているぞ!! 大勢でワイワイ楽しめそうだね。

→カードゲームと"カードeリーダー＋"が連動する!!

『カードeリーダー』交換キャンペーンも実施予定!!

これまでに発売されていた"カードeリーダー"をすでに持っている人を対象に、1500円で"カードeリーダー＋"に交換できるキャンペーンが行われるぞ(『どうぶつの森e＋』との交換は3500円)。キャンペーンの実施場所や期間などの詳細は、5月下旬に任天堂ホームページ(http://www.nintendo.co.jp/)にて発表。もちろん、本誌8月号にも詳細を掲載。今後のカードeは従来機に対応しない場合があるので、この機会を逃がさないように!

©2001-2003 Nintendo ©2003 Nintendo ©Nintendo ©1989 SHIGESATO ITOI/Nintendo Program:©2003 Nintendo ©1994 Nintendo/APE inc.Scenario:©1994 SHIGESATO ITOI Program:©2003 Nintendo ©2003 KEYS FACTORY ©2002,2003 Nintendo ©2002 Nintendo ©2003 Nitendo/INTELLIGENT SYSTEM

特典 『MOTHER 1+2』の予約キャンペーンで“どせいさんストラップ”をゲット!!

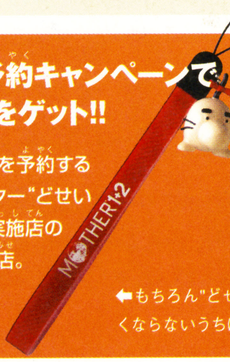

6月20日に発売される『MOTHER1+2』を予約すると、特典としてゲーム中に登場するキャラクター“どせいさん”のマスコットストラップがもらえるぞ。実施店の目印は、予約キャンペーンポスターのあるお店。予約期間や特典の受け渡し方法は店舗によって異なるので、詳細は実施店で確認しよう。

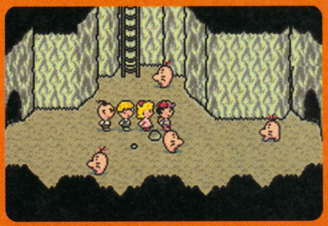

⬅もちろん“どせいさんストラップ”は数に限りがあるので、なくならないうちに、早めに予約したほうがいいぞ!!

体験会 コナミゲームキャラバン2003で『ボクらの太陽』を体験しよう!

4月26日からスタートしている“コナミゲームキャラバン2003”。このイベントで『ボクらの太陽』をいち早くプレイしよう。このイベントの問い合わせはコナミホットライン☎0570・086・573(受付時間は9:00〜19:00、祝日を除く月〜金曜日)まで。

日程	エリア	会場
5/24(土)	大阪	万博公園エキスポランド
5/25(日)	大阪	万博公園エキスポランド
5/31(土)	静岡	ザザシティハママツ
6/1(日)	静岡	ザザシティハママツ
6/7(土)	福岡	天神イムズスクエア
6/8(日)	福岡	天神イムズスクエア
6/14(土)	名古屋	名古屋みなとショッピングセンター
6/15(日)	名古屋	名古屋みなとショッピングセンター
6/21(土)	千葉	幕張メッセ
6/22(日)	千葉	幕張メッセ
8/2(土)	新潟	大手通り 長岡祭り歩行者天国
8/3(日)	新潟	大手通り 長岡祭り歩行者天国
8/16(日)	神奈川	横浜国際競技場
8/23(土)	札幌	サッポロファクトリー
8/24(日)	札幌	サッポロファクトリー

※スケジュールは変更、または追加される場合があります。

充電 アドバンスSPの充電がワンタッチで可能!

片手で楽に充電ができる超便利な周辺機器“充電ホルダーSP”が発売中。問い合わせはキーズファクトリー☎054・253・8188まで。

クリアオレンジ×ホワイト／1880円

収納 本体を傷から守ってくれるありがた〜い収納ポーチ!

プレゼント! 各3名

モリガングから発売中の大切なハードを傷から守る“MiniポーチSP”をプレゼント。“ポーチほちー”係まで。希望のカラーも明記して応募してネ!!

ブラック・オレンジ・ブルー／各900円

サントラ 『メトロイド』シリーズ最新作のBGMが楽しめる音楽CD!!

『メトロイドプライム』と『メトロイドフュージョン』のBGMを収録したCDが、6月18日にサイトロンから発売。2枚組で価格は3200円。

ガチャ 『ゼルダの伝説 風のタクト』がガチャガチャになって登場!!

ユージンのガチャ専用商品“任天堂ボックスフィギュアコレクション パート3 ゼルダの伝説 風のタクト編”をプレゼント。“リンクくれ”係まで。

全5種類／1回200円

プレゼント! セットで5名

今月の超ゲーム占い

占う人：福田有宵先生
日本占術協会副会長

占い期間:5月21日〜6月20日

今月は『ファイアーエムブレム 烈火の剣』に登場する4人の中から、好きなキャラクターをひとり選んでね。これで、キミのひと月の運勢がバッチリ判明するぞ!!

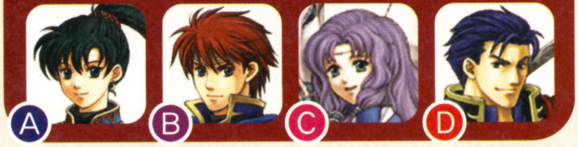

Ⓐのリンを選んだ人は
しばらく伸び悩む。急いで目的を達成しようせずに、粘り強く取り組もう。6月15日からは好転するぞ。運動での気分転換も吉。異性運は同姓どうしのつき合いが多く、出会えるチャンスが少なそう。

Ⓑのエリウッドを選んだ人は
心身ともに充実しているとき。何ごとにも集中して取り組めるが、週末はなるべく気を休めよう。飲食や交際での出費が多い。クラスや習いごとで仲間と友好になる。6月上旬はもめごとに注意。

Ⓒのフロリーナを選んだ人は
用事がどんどん溜まっていく。忘れないように週間スケジュールを組もう。夜中の電話やメールが多くなる。夕方に疲れが出やすくなるので生活リズムを朝型にしよう。無駄な出費で金欠になりがち。

Ⓓのヘクトルを選んだ人は
前半は大きな壁が立ちはだかって計画を達成できないが、あきらめなければ後半にチャンスがくる。こまめな貯金が吉。高額商品の購入は見送るべし。異性運は少しおとなし目の相手に幸あり。

第18回 キューブくん

■時代はいまでもバーチャルボーイ叔父さんに追いついていないかも!?

●各プレゼントは…… はがきに郵便番号、住所、氏名、年齢とこの特捜隊ページの感想を書いて、〒154-8528 (株)エンターブレイン ファミ通キューブ編集部 特捜隊各係まで。締切は6月20日(消印有効)

ファミ通キューブ+アドバンス特捜隊

マンスリー掲示板 2003.7

ゲームファンたちがこぞって集まる語らいの場所"マンスリー掲示板"。今月もたくさんのおたより、みんなホントにありがとう! 特捜隊は、これからもキミの熱〜いご意見を待っているぞ。アンケートはがきの裏面に書いて送ってくれいっ!

今月のお題:『ゲームについてお父さんお母さんに言いたいこと』

今月のお題は「ゲームに関して、お父さんやお母さんに言いたいこと」。ゲームが嫌いなお父さん、ゲームをいっしょにプレイしてくれるお母さんに、頭の中では思っちゃいるけれど、口に出してはなかなか言えない、あんなひと言こんなひと言。ここでは、そんな心の叫びを一気に大放出しちゃうぞ。きっと思わず納得してしまうご意見だってあるはず。ぜひ、家族みーんなで読んでみてね!

●やったこともないのに、ゲームのことを「くだらない」って言うな!(神奈川県・16歳) ●まだ始めて1分も経たないのに「やりすぎ!」と言って怒るのはやめてください(岡山県・11歳) ●大人と子供の価値観の違いを知ってほしい(愛知県・12歳) ●ゲームは『テトリス』しかやったことがない母。世の中にはまだまだおもしろいゲームがあるのに……(福島県・13歳) ●お酒もタバコもやめられないくせに、子供だからといってゲームを取り上げるのは不公平だ!(東京都・13歳) ●「ゲームは1日2時間」なんて決めるな〜(愛知県・11歳) ●ゲームをやってると友だちができたよ。悪いことじゃない!!(群馬県・13歳) ●ゲームでしか学べないことだってある!!(千葉県・15歳) ●「またゲーム買うの?」と言われるのがイヤです(兵庫県・14歳) ●ゲームを敬遠している大人に『ポケモン』をやらせたいな、と思います(宮城県・13歳) ●足でひっかけてコードを抜かないで〜!!(静岡県・13歳) ●ゲームを隠すな!(兵庫県・13歳) ●ゲームは絶対卒業できない!(香川県・10歳) ●ゲームをして何が悪いんですか? 熱中することがあるのはいいことだと思う(福島県・10歳) ●ゲームはやりたいときにやりたい(茨城県・12歳) ●一度、家族全員で『スマブラDX』をプレイしたい。きっとおもしろいから(千葉県・12歳) ●セーブするまで待ってください(岡山県・17歳) ●「外にアドバンスを持っていくな」とは言うけれど、それじゃ携帯ゲーム機の意味ないじゃん……(神奈川県・16歳) ●やればわかる(東京都・14歳) ●オレがいかにゲーム好きであるかを、もっと理解してくれっ!(静岡県・14歳) ●私の目が悪くなったのは、ゲームのせいじゃないんだってば(新潟県・11歳) ●こんなに楽しい遊びの勉強(!?)はない!(神奈川県・13歳) ●『ポケモン』を「子供用ゲーム」と呼ぶのはやめてほしい(鳥取県・14歳) ●ゲームはいちばんの息抜きです(愛媛県・14歳) ●ゲームも勉強のひとつだ!(茨城県・10歳) ●いまだにゲームのBGMをピコピコ音と言うのはやめてほしい(青森県・13歳) ●ゲームにも1本の映画ぐらいのすばらしさがあることをわかってほしい(山形県・14歳) ●プレイ中、異様な視線を感じる……やめて!!(広島県・16歳) ●パチンコするぐらいならゲーム買ってよ!(愛知県・13歳) ●ゲームのキャラクターに変な名前をつけないでほしい(埼玉県・15歳) ●ゲームしてるだけで不良にはならないから(鹿児島県・16歳) ●ゲームをプレイしているときに話しかけないで! 集中力がとぎれる(埼玉県・13歳) ●ゲームについて、少しでも知ってほしい(大分県・14歳) ●ゲームをやって損はない!(青森県・10歳) ●ゲーム好きの親がいる人っていいですね(福井県・13歳) ●「ゲームがなくても生きていけるでしょ!」っていうけれど、生きていけね〜(大分県・14歳) ●ゲームをしているのは、将来任天堂に入社するためなの!(徳島県・15歳)

<次回のお題>

さて、次回のお題は「これから発売される任天堂のゲームに対して言いたいこと」。ぞくぞく発表される驚きの新作タイトルたち。期待せずにはいられない、任天堂の新作ゲームについてのご意見を、アンケートはがきの裏にバリバリ書いてくれいっ!

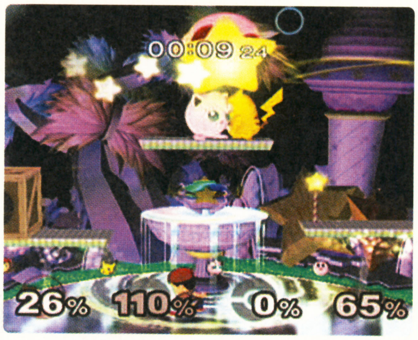

その他のご意見集

「ゲームをしていると怒られる」、「ゲームの魅力をわかってくれない」といった意見が多かった今回のお題。でも、家族みんなで楽しくゲームとつきあっている人からのご意見も決して少なくなかったのだ。ただ、そんな人も言いたいことはいろいろとあるようで……。

●いつも自由にゲームさせてくれてありがとう。ゲーム好きの親で感謝しています(埼玉県・13歳) ●お母さんが『NINTENDO パズルコレクション』をプレイしている姿を見たときは、すごくうれしかった(静岡県・17歳) ●『スーパーマリオサンシャイン』に『ゼルダの伝説』……なんでオレよりさきにクリアーしちゃうんだろ?(千葉県・13歳) ●お母さん、『スマブラDX』でリンクを使うのはいいけれど、バクダンずっと持ってたら爆発するって(山形県・12歳) ●いままで、ゲームをたくさん買ってくれてありがとう(愛媛県・12歳) ●少しは対戦で手を抜いて〜(高知県・10歳) ●お母さん、『パネルでポン』のやり過ぎで、夕ごはんの時間が遅れるのはカンベンして〜(広島県・22歳) ●オレのゲーム、勝手にやらないでよーっ(岩手県・12歳) ●自分のやりたいゲームを子供に買わせようとするのはやめてください……(山口県・14歳) ●対戦ゲームでボクに負けると「ズルした」とずっと言われ続ける(北海道・12歳) ●母よ……ゲームやり過ぎ!(青森県・10歳) ●私がクリアーできなかったところがクリアーできたからっていばるな〜!(石川県・12歳) ●小さいころにファミコンを買ってもらったおかげで、こんなに立派なゲーマーに育ちました。トホホ(愛知県・27歳) ●もうちょっとゲームの腕前を上げてほしい(茨城県・17歳) ●私のゲームやってもいいけれど、セーブデータを壊すのだけはカンベンして!(神奈川県・15歳) ●ウチの父はゲームを見る目がある(宮城県・13歳)

【はみだし特捜隊】いま編集部では『漢字BOY3』が流行中。誰がいちばんに漢検1級に合格するか、日夜激しい戦いが続けられている模様。以上報告終わり!!

ゲームソフトご意見帳

ファイアーエムブレム 烈火の剣

ゲームボーイアドバンス　任天堂／4月25日発売

●シリーズ初体験だけれどとってもおもしろい!（沖縄県・14歳）●すごく親切に説明してくれるのでオドロキ（愛知県・23歳）●やっぱり『エムブレム』は奥が深い!!（広島県・14歳）●ひとつの章が短いのがいい（山梨県・12歳）●前作とストーリーがつながっているのがいい!（宮城県・14歳）●章を終えたときの達成感が好きです（和歌山県・15歳）●キャラクターがまばたきしたり、表情を変えたりするのがすっごくいい（愛媛県・13歳）●天候の変化が気に入りました（愛媛県・14歳）●自分の分身を軍師にできるのがいい（福島県・14歳）●登場するキャラクターが、プレイヤーの名前を使って話しかけてくれるのがよかった（東京都・12歳）●感動シーンが多い!（奈良県・12歳）●勝利条件がわかりやすいです（埼玉県・11歳）●いっしょに戦ってきた仲間が倒れたとき、思わずさけんでしまった（宮城県・12歳）●キャラクターに愛情がわくので、死ぬたびにリセットしてしまう（富山県・15歳）●音楽がよかった（神奈川県・14歳）●盗賊にもクラスチェンジがあったらよかったのに（奈良県・13歳）●前作をプレイしていると最初の説明が長く感じる（青森県・14歳）●簡単すぎる。とっても甘口（千葉県・12歳）●支援が最高です！ とくにジャファルとニノ!!（千葉県・13歳）

ドラゴンクエストモンスターズ キャラバンハート

ゲームボーイアドバンス　スクウェア・エニックス／3月29日発売

●モンスターがドンドン強くなっていくのが楽しい（熊本県・14歳）●システムを理解するのに時間がかかったけれど、クリアーしてからもおもしろい（山形県・16歳）●携帯ゲーム機で出てくれてよかった……（石川県・18歳）●とにかくおもしろい。ハマる。やりがいがある（神奈川県・12歳）●なつかしの地名、なつかしの音楽……ゲームっていいなと思いました（群馬県・27歳）●馬車の重量制限はないほうがよかった（青森県・28歳）●たくさんの仲間といっしょに冒険できるのがおもしろかった（北海道・12歳）●食料がすぐ減ってしまう（長野県・13歳）●昔からのファンも新しいファンも新鮮な楽しさがある（山口県・20歳）●モンスターの心がすぐたまってしまう（静岡県・10歳）●“転身”のおかげで、いままでの『ドラクエ』シリーズとは違うおもしろさがある（山梨県・15歳）●メンバー集めがおもしろい（大阪府・14歳）●仲間にできる数が20人なのが厳しい（茨城県・11歳）●ギガスラッシュなどの特技がなくなったのが残念（北海道・12歳）●キャラバンで移動するのがおもしろい（新潟県・12歳）●冒険の書がひとつしかないのはつらいです（北海道・33歳）●攻防が単純化されていて、おもしろみが少ない（東京都・13歳）●アイテムやモンスターの心を賭ける通信対戦ができればいいのに（岡山県・24歳）

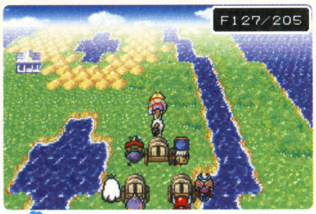

お父さんお母さんにも言わせて! キューブ&アドバンス!!

●負けたくないが負けないといけないときもある。大人はムズカシイのだ（青森県・44歳）●通勤電車で会社の上役を目撃。さっとポケットから取り出したのはアドバンスSP。ソフトが何か気になる……（神奈川県・35歳）●もうすぐ出産！ あ～リセットできないリアル育成ゲームが始まってしまう……（東京都・40歳）●公園に行くときは通信対戦するときだけ、と息子。私の子供のころとは遊びが違いすぎる……（東京都・?歳）●赤ちゃんが夜泣きするので超寝不足。おかげでゲームするパワーがありません（広島県・36歳）●どんなゲームでも、一度クリアーするところを見せると、簡単にやってのけてしまう7歳の我が子。覚えがいいのか、私よりゲームがうまいのか……（富山県・?歳）●来月はどのゲームを買うのか。月末、我が家では全員参加のゲーム会議を開きます。『ゼルダの伝説 風のタクト』のときは特別予算枠が組まれました（大阪府・36歳）●生まれて初めてゲームをしました。そのゲームは『NINTENDOパズルコレクション』。いくら大人が引き離そうとしても、子供が夢中になる理由がよくわかりました（北海道・42歳）

メイド イン ワリオ

ゲームボーイアドバンス　任天堂／3月21日発売

●5秒って意外に長い!!（秋田県・14歳）●意味不明なところが最高！（岩手県・13歳）●気楽にできるのがよかった（京都府・26歳）●ドキドキハラハラ感がたまりません（岩手県・23歳）●ひさしぶりに笑えて燃えるゲームでした（神奈川県・31歳）●子供といっしょに楽しめました（山口県・46歳）●お父さんがハマってしまい、ボクにさせてくれなかった（山口県・12歳）

NARUTO －ナルト－ 激闘忍者大戦!

ゲームキューブ　トミー／4月11日発売

●技が完全再現されているので、ファンにとってはすごーくうれしい（三重県・11歳）●サスケくん、カッコイイ～（宮城県・12歳）●迫力がスゴい!（北海道・9歳）●ワザが簡単に出せるのがよかった（岡山県・17歳）●まるでアニメのキャラクターをそのまま操作しているように感じられる（兵庫県・22歳）●もっとキャラクターの数を増やしてほしかった（福島県・16歳）

牧場物語 ミネラルタウンのなかまたち

ゲームボーイアドバンス　ビクターインタラクティブソフトウエア／4月18日発売

●シリーズおなじみの家畜がかわいい!（岐阜県・13歳）●結婚をはじめ、いろいろなイベントがあっておもしろい（青森県・11歳）●家を大きくするのが楽しかった（愛媛県・11歳）●のんびりとしていてとっても癒される（千葉県・16歳）●自由度が高いのはいいが、初心者には難しく感じられる（岐阜県・13歳）●早くゲームキューブ版もプレイしたい（岡山県・12歳）

サモンナイト クラフトソード物語

ゲームボーイアドバンス　バンプレスト／4月25日発売

●グラフィックもストーリーも、優しくてなごみました（長野県・22歳）●アクションバトルが楽しい（東京都・14歳）●主人公が選べるのがよかった（大阪府・16歳）●緊張感のある戦闘が楽しめる（広島県・20歳）●サクサク進むのがいい！ 武器を作るのも楽しい（奈良県・16歳）●クリアー後のお楽しみ要素にハマっています（京都府・14歳）

新作ゲームクロスレビュー

今月のクロスレビュー／5月1日～5月31日発売のソフト

ニンテンドー ゲームキューブ 5月1日
SPECIAL人生ゲーム

タカラ／6800円
テーブルゲーム／ボードゲーム

シリーズ最新作。マップやキャラクターなどがすべて3Dで表示されるようになった。

ニンテンドー ゲームキューブ 5月23日
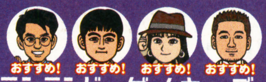

RUNE Ⅱ ～コルテンの鍵の秘密～

フロム・ソフトウェア／6800円
アクション・RPG／カードゲーム

200種類以上ものカードでデッキを作り、クリーチャーを召喚して敵を倒していこう。

ニンテンドー ゲームキューブ 5月30日

ファミリースタジアム2003

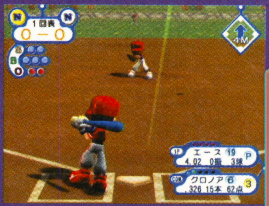

ナムコ／6800円
アクション／野球

シリーズ最新作。"新投打システム"やアドバンスとの連動など、新システムが多数追加。

水ピン

今月の付録シールはどう？ ボクはアドバンス全面に貼る『ポケモン』のシールがお気に入り。さらに、来月号の付録はアドバンスやアドバンスSPがピッタリ収まるオリジナルポーチ。詳しくは111ページを見てみて!!

	SPECIAL人生ゲーム	RUNE Ⅱ	ファミリースタジアム2003
点数	7	9	8
評価	よくも悪くも『人生ゲーム』。出目しだいで運の要素が大きいが、それゆえお手軽にプレイできる。ゲーム慣れしてない人が集まって、多人数プレイするのに最適。グラフィックが3Dにパワーアップしているのは、ゲーム性には無関係だがやはりうれしい。	前作の魅力を引き継ぎつつ、各所がパワーアップ。戦闘時に画面が切り替わらないようになり、自由度と戦略性が増した。テンポもアップ。コンボを使う楽しさが増えたのも○だが、やや煩雑さを感じる点もあり。グラフィックは前作同様、暗めだが美麗。	お手軽な操作で野球らしい攻防を味わえるのが最大の美点。間口が広いのでゲーム慣れしていない人でも楽しめる。ペナントモード中に、エディット選手と2軍登録選手を育成できるのはおもしろい。ただ、育成が長丁場になるので、根気が必要なのは難。

ローリング内沢

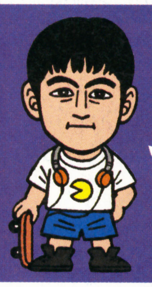

この号が発売されるころにはすでに終了して帰ってきていますが、アメリカはロスで開催される世界最大級のゲームショー"E3"に、取材と偽り遊びに行ってきます。ゲームキューブ版の『マリオカート』やるぞー。

	SPECIAL人生ゲーム	RUNE Ⅱ	ファミリースタジアム2003
点数	6	9	7
評価	ほかのプレイヤーとの駆け引きや戦略性うんぬんよりも、このゲームが持つドタバタ感や自分なりの疑似人生を楽しむ作品。そういう意味ではグラフィックが3Dになったことで、にぎやかさにも拍車がかかりテイスト的にもよくなったと思う。	シナリオクリアー型のテンポよい進行、ユーザーフレンドリーなインターフェイスなど作りがていねい。前作同様、フロム・ソフトウェアの職人気質が垣間見られる。カードの種類や使用法に幅が増え楽しみかたも広がり、やり込みがいがある内容に。	往年の『ファミスタ』のいい味は残しつつも細かい部分が進化した。なかでもエディットモードの選手育成がちょっとしたRPG風でじっくり楽しめる。ただ、選手を動かしたり球を捕ったり、肝心の操作がもったりした印象を受けてしまう。

本田やよい

最近、アニメや特撮番組の主題歌を集めるのにハマり中。知ってる番組はもちろん、知らない番組の歌でも、聴いてみて気に入った歌は録音しまくり。もっぱらクルマの中で聴き、いっしょに大声で歌ったりしてます。ヘン？

	SPECIAL人生ゲーム	RUNE Ⅱ	ファミリースタジアム2003
点数	6	9	7
評価	キャラが3Dになって動きが豊富になったが、かんじんなマスの内容はこれまでと似た感じ。順位に変化をつけるためとはいえ、いきなり大金が降ってきたりするのは納得いかない。作ったキャラクターをショップマスでしか再編集できないのも残念。	カードの特性を把握し、組み合わせたり属性を利用したり、クラスチェンジさせながら使うのが楽しい。ステージによってはかなり難しい場合もあるけど、カードやお金を集めていけば必ずクリアーできる。根気は必要だけど、そのぶんやりがいもある。	打席が3D表示になったので『ファミスタ』らしさがやや薄れた印象。マニュアルでは打つ、守るの行動がかなり難しい。オートはあるけど、ぜひセミオートがほしかった。選手村は目新しいし楽しいけど、もう少し育成感を前面に押し出してほしいところ。

デビル藤原

ここ最近、俺に霊現象の相談にくる人がたまにいたりします。親戚にも見てほしいといわれ、先日ちょっと親戚のところへ行ったのですが、けっこうヤバイ目に……。この話は次号の心霊研究所でお話しします。

	SPECIAL人生ゲーム	RUNE Ⅱ	ファミリースタジアム2003
点数	7	8	8
評価	奇妙なテイストやイベントは健在で、これまでのシリーズ同様、安定感はある。戦略性をさほど必要とせず、ほぼ運に左右されるので、低年齢層やライトユーザーも楽しめる。ゲームのテンポがよくサクサクと遊べるし、四柱推命の要素も○。	リアルタイムの戦闘は好みが分かれるが、緊迫した戦いが楽しめる。カードを収集したり、コンボを捜し出す過程はかなりおもしろく、やり応えあり。またグラフィック面や演出面も○。前作よりもカードの種類が増えているのでファンにはうれしい。	簡単操作で誰でも気軽に野球が楽しめる点は◎。高めの釣り球が加わったことで、これまでのシリーズよりも投打の駆け引きが楽しめるようになった。エディット選手を作成するモードはじっくりと遊び込めるので、攻略しがいがありますな。

そのほかに今月発売されるゲーム

ゲームボーイアドバンス お買得シリーズ第6弾 ハムスター物語コレクション『ハムハムモンスター ハムスター物語RPG Ver.』+『ファンタジーパズル ハムスター物語2』+『ハムスター占い2』 ●5月23日 ●4800円 ●カルチャーブレーン

BEST PICKs of This MONTH

今月はコレがおすすめ

ゲームボーイ アドバンス 5月1日

NARUTO ―ナルト― 忍術全開! 最強忍者大結集

トミー／4800円

アクション／キャラクター・アニメ

同名コミックが題材。ナルトやサスケとなり、さまざまな忍術を使いながら敵の忍者と戦おう。

6 基本はオーソドックスな作り。フィールドに隠された謎を見つけるのは楽しいが、意地悪な仕掛けも多いのはイライラ。攻撃ボタンを長押しするだけで必殺技が使えるのはお手軽で○。ただし長押し中は移動ができないため、テンポがよくないのは残念。

5 アクションゲームとしてはオーソドックスな作りであるものの、テンポのよさと操作感覚の小気味よさが、爽快感を醸し出している。さまざまなギミックをはじめ攻撃方法や忍術など、原作の雰囲気もそのまま。上手にまとまっている作品。

7 画面はやや粗いけど、アクションゲームとしてのツボは押さえてある。それほど難しくないので、誰にでも遊べるはず。技を使うときにキャラクターが叫ぶのもいい。ナルトとサスケのどちらを選んでも、ステージやアイテムが同じなのはやや不満。

7 オーソドックスでシンプルなアクションゲームだが、ターゲットとなる低年齢層に最適な難易度だと思う。反面、人によっては物足りなさを感じるかも。音声やカットインなど、ファンにはうれしい演出が随所にちりばめられているのは◎。

ゲームボーイ アドバンス 5月2日

おすすめ! おすすめ!

ロックマン ゼロ2

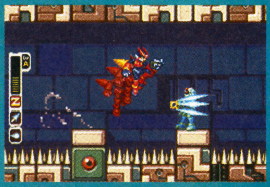

カプコン／4800円

アクション／SF

さまざまな能力を持つフォームチェンジを駆使して、依頼されたミッションに立ち向かえ。

8 前作同様、歯ごたえ満点。くり返しプレイして腕を上げ、攻略法を見つけて少しずつ先に進むタイプ。腕前と根気が必要だが、達成したときは快感。新システムも加わって、楽しみが増えているのは○。ただ、コンティニュー回数が少ないのはツラい。

6 攻撃のバリエーションが多彩なので自分に合った攻撃方法を見つける楽しみもあるし、敵の攻略法も異なってくる。そういう意味では間口は広いが、アクションの難易度はいつもどおり初心者泣かせ。その反面、ファンは安心して購入できる。

7 やっぱり難しい!! 謎の人物がからむストーリーは魅力的で、展開が気になるんだけど、何度も同じところでつまずいてしまう。敵の行動パターンを読めば倒せないことはないし、何度もコンティニューできるので、あきらめずに挑戦できる人向き。

8 単純な操作で楽しめるけど、難易度は相変わらずの高さで間口は狭いかと……。根気が必要になるが、その分クリアーしたときの喜びも大きい。フォームやEXスキルといった新要素は、かなりやる気をアップさせてくれる。ステージ構成も絶妙。

ゲームボーイ アドバンス 5月8日

おすすめ! おすすめ! おすすめ!

キャッスルヴァニア ―暁月の円舞曲―

コナミ／4800円

アクション／ホラー

倒したモンスターの魂を身につけ、パワーアップしながら、ドラキュラ城から脱出せよ。

9 前作の魅力はそのまま。地味だが完成度は高い。広大なフィールドを探索し、マップを埋めていくのが楽しい。新アクションを習得しながら、行ける場所を増やすのもおもしろい。敵を倒すとときどき得られるソウルで、特殊な能力が使えるのは奥深い。

6 敵の能力を入手して使用できるため、プレイヤーによって独自の攻撃スタイルを作り出すことができる。謎を解きながら、キャラクターが徐々に強くなっていくその成長過程が楽しく、コツコツとやり込んでしまう。ファンなら安心のデキかと。

8 美形揃いのキャラクターと魅力的なストーリー。そして『ドラキュラ』シリーズから受け継がれる、ほどよい難度のアクション。マップを埋めるのが楽しくてついついハマってしまう。敵を倒すと手に入るソウルを装備させながら進むのがまた楽しい。

10 さまざまな面で、前作よりも大幅にパワーアップ。とくに敵から得られるソウルを装備して、特殊能力が使用できる"タクティカルソウル"が熱い。操作性とテンポもよいので、ライトユーザーでも楽しめる。やり込める要素が満載なのもうれしい。

ゲームボーイ アドバンス 5月23日

おすすめ! おすすめ! おすすめ! おすすめ!

とっとこハム太郎4 にじいろ大行進でちゅ

任天堂／4800円

アドベンチャー・アクション／アニメ・コミック

同名コミックが題材。ハムくんを虹の国に帰すため、虹を作るための材料を捜し出そう。

8 かわいらしさは前作までと同じ。謎解きはおつかい風だが、やらされている感覚なしに楽しめる。操作するキャラによって、展開が変わるのもおもしろい。散りばめられたミニゲームを見つけてクリアーしつつ、シールを集めるのはファンでなくても燃える。

8 前作のハム語覚えシステムはなくなり、今作はしっかりとした謎解きとミニゲームで構成。ハムたちのリアクションがよく、目でも楽しめる。ところどころに小さな達成感が設定されており、テンポよく飽きずにストーリーが進むのも◎です。

8 やっぱりハムちゃんずはかわいいなあ～。みんなで力を合わせてさきに進むのが、ハムちゃんずの一員になったみたいで楽しい。子供向けでぜんぜん難しくないのに、ていねいに作ってあるから大人でも楽しく遊べる。これってすごいことだと思う。

9 キャラのかわいさやストーリー、難易度、ゲームの世界観など、どれを取っても低年齢層が楽しめる作り。とはいえ、大人でも十分楽しめる作りになっているのはさすが。ミニゲームやシールの数がかなり豊富で、ゲームのテンポも非常によい。

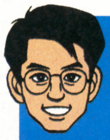

ゲームキューブ、アドバンスともに『RUNE2』と『キャッスルヴァニア』というシブめな世界感の、高めの年齢層に向いている2本がイチ押し。『ファミスタ』はのんびりと長く楽しみたい。『ゼロ2』、『とっとこ』も良作。

前作のファンの人ならば、迷わずに『RUNE2』。子どもはもちろん大人でも手軽に楽しめる『とっとこハム太郎4』も◎。『人生ゲーム』のいい意味で力の抜けたイベントもみんなでワイワイと遊べそうです。

8点以上のゲームは全部おすすめなんだけど、イチ押しは『RUNE2』。初めての人にはルールがちょっとわかりにくいけど、わかると絶対ハマれるよ。『キャッスルヴァニア』や『ハム太郎4』もおすすめ。

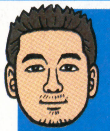

俺の1番のおすすめは『キャッスルヴァニア』。じっくりと遊び込める作品です。世界観やストーリーもイイ感じ。大人の人には『RUNE2』。低年齢のお子さまには『とっとこハム太郎4』をおすすめします。

特別付録
フィギュア2体
リンクとモリブリンを立体化！
机に飾ればまさに『ゼルダ』ワールド！
音楽CD
任天堂サウンドスタッフが選曲した
『ゼルダ』シリーズのサウンドコレクション！
ゼルダサウンドコレクション
ZELDABOX
ゼルダの伝説 風のタクト ファンブック
発売記念付録
オリジナル精巧フィギュア
リンク&モリブリン
任天堂サウンドスタッフ選曲音楽CD
ゼルダサウンドコレクション
オリジナルビッグポスター&航海マップ
FOR ALL ZELDA FANS !!!!
まさに「ゼルダ」ファンのための1冊
内容充実
●登場人物や敵キャラクターの誕生秘話やラフスケッチを公開！
●開発者インタビュー『いまだから話せること』
●『ゼルダ』用語辞典
などなど
ファミ通 5月9日号増刊
キューブ+アドバンス責任編集
ZELDABOX
ゼルダの伝説 風のタクト ファンブック
全国書店にて好評発売中 定価1500円
発行 株式会社エンターブレイン
●表示価格は税込みです。●本製品は書店およびコンビニ、書籍を扱っているパソコンショップでお買い求めください。
●品切れの際は書店にてご注文いただくか、通信販売をご利用ください。
●通信販売のお問い合わせ先：電話（03）3499-9300（アスキーストア）http://www.ascii-store.com/shop/famitsu/
●お問い合わせ先：〒154-8528 東京都世田谷区若林1-18-10 営業局 電話（03）5433-7850 株式会社 エンターブレイン

『GIFTPIA』が もっと好きになる記事
『GIFTPIA』が もっとよくわかる攻略
『GIFTPIA』ファンが もっと楽しめる読み物
満載!!

特別付録→

ゲームで流れる 全22曲を収録の 音楽CDつき!!

GIFTPIA BOOK攻略+ファンブック●発売中●価格880円

発行 株式会社 エンターブレイン

● 表示価格は税込みです。●本製品は書店およびコンビニ、書籍を扱っているパソコンショップでお買い求めください。
● 品切れの際は書店にてご注文いただくか、通信販売をご利用ください。
● 通信販売のお問い合わせ先：電話（03）3499-9300（アスキーストア）http://www.ascii-store.com/shop/famitsu/
● お問い合わせ先：〒154-8528 東京都世田谷区若林1-18-10 営業局 電話（03）5433-7850　株式会社 エンターブレイン

編集部注目ソフト大紹介!!

新約 聖剣伝説®

しんやく せいけんでんせつ

編集長水ピンが体を張ってゲームを徹底紹介！

名作アクションRPG『聖剣伝説』シリーズがパワーアップしてゲームボーイアドバンスに登場するのは、先月お伝えしたとおり。今回は、本誌編集長水ピンがこのゲームに対しての抑えられない気持ちをブチまけていくぞ！

続報！ ゲームボーイ アドバンス®

アクション・RPG	夏発売予定	スクウェア・エニックス	ゲームボーイアドバンス専用
冒険・ファンタジー	価格未定	プレイ人数・1～2	バックアップ機能つき
			GBA専用通信ケーブル対応
			容量未定

前回のおさらい 『新約 聖剣伝説』はこんなゲームだ！

まずは、このゲームがどんなものであるかをざっと紹介していく。ひと言で言うとゲームボーイ版のパワーアップ移植版なのだ。

主人公を選べる！

プレイヤーは、ヒーローかヒロインのどちらかを選んでゲームを始めることになる。選ばなかったほうのキャラクターはパートナーとして登場するぞ。

ヒーロー

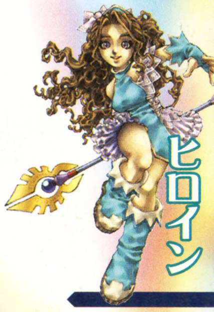

ヒロイン

←ひとつのシナリオをふたつの異なる視点から楽しむことができる仕組みなのだ。

大迫力のデカボスバトル！

↑→巨大なボスとの戦いもこのゲームの魅力だ。でかいだけじゃなく攻撃パターンも豊富だぞ。

両親の敵と戦え！

主人公の敵は、グランス公国のリーダー、シャドウナイト。みずからの理想国家を築くため、主人公たちマナー族を邪教徒として討伐に出た。ヒーローの両親もシャドウナイトに殺されたのだ。

↑マナー族であるヒロインの住む村もシャドウナイトによって壊滅させられた。

↑両親の敵を討つため、グランス公国のヤツらを倒すのだ！

シャドウナイト

グエエエエー

©SQUARE ENIX CO.,LTD.All Rights Reserved. Developed by BROWNIE BROWN
Charactor illustration : Shinichi Kameoka

リングコマンドで簡単装備

アイテムの使用や装備などはリングコマンドで行う。これは、リング状に並んだアイコンをクルクル回して選択していくというもので、メニューのリングコマンドからアイテムを選択すると、今度はアイテムがリング状に表示される、といった感じだ。

便利なので水ピンもリングコマンド化してみました

リングコマンドでアイテムを選択

⬆まずはメニューを開く。すると、各行動を示したアイコンがリング状に表示される。この中からアイテムを選択するのだ。

⬇すると今度は、アイテムのジャンルが表示される。体力を回復させたいので回復アイテムを選択するぞ。

アイテムから回復アイテムを選択

まんまるドロップで回復!

⬆➡回復アイテムがリング状に表示された。この中から使用アイテムを選んで体力を回復させるのだ! 簡単だね!

回復アイテムはお菓子

水ピンもお菓子を食べて回復中!

⬅⬆体力を回復させるアイテムは、すべてお菓子なのだ。水ピンにもお菓子を与えてみたら体力が回復したようだぞ!?

いろいろなお菓子でHP回復!

ショップでアイテムを売ったり買ったり

アイテムや武器などを売っているショップでもリングコマンドが採用されている。見た目にもわかりやすく簡単に売り買いできるぞ。必要以上にクルクル回して楽しむのもいいかもね!?

⬇ショップの店員、モティさんが親切に対応してくれる。ターバンを巻いていていかにもって感じだよね。

⬆まずはアイテムを買う、売るなどのメニュー選択。そして、売りたいもの、買いたいものをリングコマンドで選択していく仕組みなのだ。

ショップの店員 モティさん

これ買ってください

イヤです

➡リングコマンド化した水ピンを、モティさんに売ろうとしたが失敗。そんな無気味なアイテムじゃ、しかたないよね。

アビリティをセットしてパワーアップ！

冒険を進めるための特殊能力、アビリティ。これをキャラクターにセットすることによってさまざまな力を発揮できるようになるのだ。アビリティは、冒険の途中で教えてもらったり、みずからが思いつくことで身につけることができるぞ。

“寝る”のアビリティを使って 回復中の水ピン

アビリティ“寝る”をセット

➡“寝る”を装備すれば、寝ることで少しずつHPを回復させることができる。アビリティの選択もリングコマンドで行うぞ。

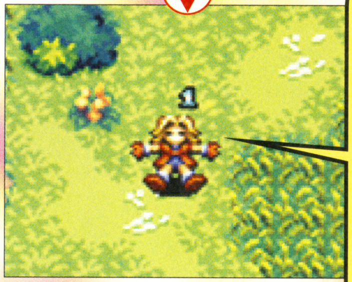

HPが少しずつ回復！

⬆“寝る”を使用中の画面だ。装備しているあいだ、HPが1ずつ回復していくぞ！

⬆アビリティは装備することで身につけられる、とニキータが教えてくれた。“寝る”を選択してLボタンを押せば覚えられるぞ。

段差を移動するときは アビリティ“ジャンプ”を装備！

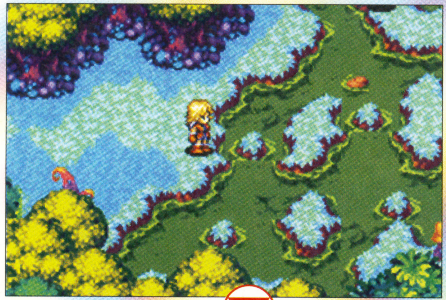

⬅マップ中の段差があるところは、ふだんは移動することができない。

⬆段差のある場所は、アビリティ“ジャンプ”の出番だ！ これを装備すれば段差に乗ったり降りたりすることができる。逆にいえば、これがないと複雑なマップは攻略不可能となるのだ。

➡このような崖も“ジャンプ”の使いどころ。山岳地帯では必須のアビリティだ。

崖を移動するときもジャンプ

⬆“ジャンプ”を装備すればこのとおり！ ちょっとした段差ならひとっ飛びで飛びえられるのだ。どんどん崖を登っていこう!!

アビリティが命運を分ける一例

ノーマル状態の水ピンをダンボールで囲んでみたところ、脱出できずに泣き出してしまった……。しかし、“ジャンプ”のアビリティを与えたら、笑顔で脱出に成功したぞ!!

ジャンプのアビリティをセットしていない水ピン

ジャンプのアビリティをセットした水ピン

武器を使いこなして戦え！

主人公のヒーロー、ヒロインは、剣や弓などファンタジーの世界ではメジャーなものから分銅などのちょっと変わったものまで、さまざまな武器を使って冒険していくぞ。もちろん、これらの武器もリングコマンドで装備する。また、主人公が装備する武器によって、さまざまなアクションを見せるぞ。たとえば、連続して敵を攻撃するコンボや、強力な一撃を放つ必殺技など、さまざまな攻撃をくり出すことができる。これらの攻撃を使いこなして戦い抜くのだ！

⬆装備ももちろんリングコマンド。さまざまな種類の装備があるぞ。

⬇ブロンズソードからアイアンソードに装備変更だ。武器を装備したときの能力の変化などがわかりやすく表示されるぞ。

弓で遠距離攻撃！

⬅弓は遠距離攻撃専用の武器だ。相手に接近しなくても攻撃できるので、危険を冒さずに戦える。もちろんそのぶん攻撃力は剣より低めだぞ。

こんな武器もあるぞ！

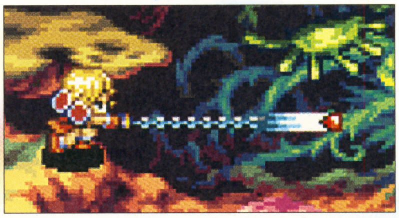

⬆攻撃範囲が広いので、複数の敵をまとめて攻撃できるが、そのぶん連続して攻撃することはできないぞ。

コンボを決めて大ダメージ！

➡傘を装備した水ピンはひと味違うぞ。これでメッタ打ちにする伝説の水ピンコンボは編集部内最大の恐怖。

➡コンボの締めは強力なジャンプ斬りだ！　これは剣を装備してのコンボで、装備する武器の種類が変わればコンボの内容も変化するぞ!!

左右に斬りつけ……

最後はジャンプ斬り！

⬆剣を装備しているときのコンボの一例を紹介する。まずは、剣を左右に1回、2回と斬りつけるのだ！

まずは回転斬り！

⬇回転斬り後、前方に突進攻撃する。両方の攻撃のダメージを合わせると威力はかなりのものだ！

そして敵に突進だ！

⬆剣を装備しての必殺技を公開しよう。まずは回転斬りを食らわす。この攻撃はまわりにいるすべての敵にダメージを与えられるので、敵に囲まれたときに有効だ。ここでは、主人公の前後にいる両方の敵を攻撃しているぞ。

水ピースでトドメを刺せ！

GAME BOY・GAME BOY ADVANCEは任天堂の登録商標です。 ©2003 Nintendo ©河井リツ子/小学館・SMDE・テレビ東京 Game by ALPHADREAM

Nintendo
とっとこハム太郎4
たろう
にじいろ大行進 でちゅ
ハム太郎たちの「ぬりえ」も遊べるよ!
5月23日(金)発売予定
メーカー希望小売価格4,800円(税別)
●アクションアドベンチャー ●1～2人用
ハムちゃんず大集合! ハム太郎4 キラキラシール がついてるよ!
本品は、○印のついている機器に使用できます。
ゲームボーイアドバンス ゲームボーイアドバンスSP ○
ゲームボーイカラー ×
ゲームボーイ (ゲームボーイポケット/ライト) ×
ゲームボーイプレーヤー ○
スーパーゲームボーイ (スーパーゲームボーイ2) ×
アドバンス専用 通信ケーブル対応
任天堂株式会社 本社 〒601-8501 京都市南区上鳥羽鉾立町11番地1
TEL (075)662-9611 ホームページ http://www.nintendo.co.jp/

最新ゲームが新作ス

今月はたくさんの新作スクープ情報をゲット！そんなわけで今回は、いつもよりページを拡大してスクープをお届けしちゃうぞ！　キミのお気に入りのソフトは果たして見つかるかな？

てんこ盛(も)り!! クープ大特集(だいとくしゅう)

第1報！ ニンテンドー ゲームキューブ

その他	6月27日発売	任天堂	GBAケーブル対応	カードeリーダー＋同梱
コミュニケーション	価格6800円	プレイ人数・1	モデムアダプタ対応	
			ブロードバンドアダプタ対応	使用ブロック数・未定

どうぶつの森e+™

ゲームキューブの新周辺機器、カードeリーダー＋とSDメモリーカードアダプタに対応した新しい『どうぶつの森』が発売決定！

『どうぶつの森』がカードeリーダー＋によって生まれ変わる！

カワイイどうぶつたちが住んでいる村で暮らすゲーム、『どうぶつの森』の新作が登場！ 住民たちと会話をしたり、自分の家にいろんな家具を集めたりして気ままに暮らそう。100を越える新アイテムやカードeリーダー＋を使っての住民やデザインが追加されているので、さらにいろいろな遊びかたができるのだ。

カードのデータがゲームキューブに直接読み込める！

⬆カードe＋のデータを直接読み込んでメッセージを受け取ることができる。

⬆ゲーム中、釣り竿を入手すれば魚釣りをすることもできる。いろんな魚が釣れるぞ！

⬇島のかわいい住人たちは、カードe＋で増やすことができるのだ！

⬆虫を捕まえて遊ぶこともできる。捕まえた虫はコレクションして大切にとっておこう。

収穫祭で盛り上がろう！

このゲームの村では、木になっているフルーツを刈ったり、フルーツを植えて育てたりできる。収穫したフルーツはお店に売ってお金を稼ぐことができるぞ。さらに村では収穫を祝っての祭りが開かれることもあるのだ。島の住人たちみんなが集まって楽しいパーティーが開かれるってわけ。これをきっかけにしていろいろなどうぶつたちと仲よくなっちゃおう！ 収穫祭でどんなイベントが発生するかはいまのところ不明だけど、プレイヤーがアッと驚くような楽しい出来事があるんだろうね!?

とってもにぎやかなのだ！

⬆収穫したものを持ち寄ってみんなで食べるのだ。おいしそうなフルーツがいっぱいあって楽しそうだね。サンドイッチがあるのも気になるなぁ。

➡日付を見ると11月27日。やはり収穫祭は秋に開かれるようだ。収穫が秋にあるんだから当たりまえだよね。

⬇どうぶつたちとコミュニケーションを取るいいチャンスでもある収穫祭。いっぱいお話して仲よくなろう！

©2001-2003 Nintendo

カードeリーダー＋で世界が広がる!!

カードeリーダー＋は、カードe＋を通してデータを読み込むための機械だ。以前のカードeリーダーはカードを通すとあいことばが表示され、それを入力することで効果を発揮するものだったけど、カードeリーダー＋は、カードのデータを直接ゲームキューブに読み込むことができるのだ！

願いの泉にお願いしよう！

⬆これは願いの泉という場所だ。この泉にお願いすることでカードeリーダー＋からデータを読み込めるのかな？

⬇泉に"友達のこと"をお願いすると、カードe＋に記録されているどうぶつのデータを読み込んで、新しい住人を島に呼ぶことができるようだ。

カードe＋から手紙を読み込む

⬆カードe＋を読み込めば、どうぶつたちからのメッセージを受け取ることができるぞ！

Tシャツのデータもカードe＋で増やせる

⬇➡任天堂公式デザインが記録されたカードe＋を読み込んで新たなデザインを増やすことも可能なのだ。

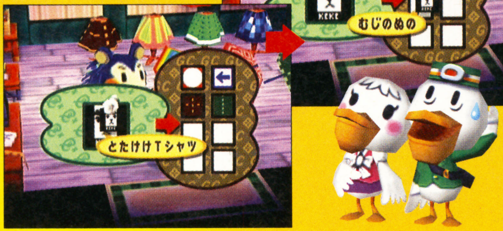

あいことばは入力もあるぞ

⬆あいことばを入力することによって、さまざまなデータを追加することも可能なのだ。

アドバンスとつないでゲームをダウンロード

ゲーム中ではさまざまなゲームを入手できるぞ。ゲームボーイアドバンスをつないでデータを転送することで遊べるミニゲームや、前作と同様、名作ファミコンソフトなども用意されているのだ。早く遊びたいね！

ミニゲームで遊ぼう

➡これがゲームボーイアドバンスにゲームソフトを転送した画面だ。いろいろなゲームで遊んじゃおう！

⬅島の住人たちとジャンケンをするゲーム。✚ボタンとA、Bボタンを使って木の上でジャンケンをし、勝ち抜いていくのだ！

名作『バルーンファイト』もプレイできる！

⬆ファミコンソフトもいろいろと用意されているみたい。どんなゲームがあるのかな？

SDメモリーカードを使えば遠くの人に村のおでかけ用データを送れるぞ

SDメモリーカードとは、パソコンで使うデータカードのことだ。今度発売されるSDカードアダプタを使えば、ゲームキューブでSDメモリーカードを使えるようになる。これを使ってゲームキューブのデータをパソコンに読み込めばインターネットでデータを送ることができるのだ。これを利用すれば、遠くに住んでいる人に村のおでかけ用データや写真を送ることができるぞ。

➡⬆写真をSDメモリーカードに保存してネットで送ることが可能。

写真を撮ってSDメモリーカードに保存できる！

はみだしおたより
ファミ通キューブの読者ならこの曲がわかるはず。チャチャッチャチャッチャチャッチャチャッ、どう？（埼玉県・じゃがいも）●あー、わかるよ。アレね。知ってる知ってる。土管の中に入ったりするアレでしょ？

今月からなぞなぞを書いて送ります。なんつって（ウソです。本当に送ります）。（長野県・くりぃむすぅぷ）

●書いて送ってくれるのはいいけど、なぞなぞコーナーなんてないよ。

第1報！ ニンテンドー ゲームキューブ

その他	秋発売予定	ポケモン	GBAケーブル対応	
対戦バトル	価格6800円	プレイ人数・1〜4	モデムアダプタ対応	
			ブロードバンドアダプタ対応	使用ブロック数・未定

『ポケットモンスタールビー・サファイア』で育てたポケモンがゲームキューブで大迫力のバトルをくり広げる！

ポケモンコロシアム Pokémon Colosseum

ゲームボーイアドバンス最大のヒット作、『ポケットモンスター ルビー・サファイア』。そのゲームで育てたポケモンをゲームキューブで戦わせることができる夢のゲームが発売決定！

ポイント① ホウエン地方のポケモンが総登場！

『ポケモンコロシアム』では、『ルビー・サファイア』の舞台となっているホウエン地方に生息するポケモンが、3Dポリゴンで立体化されて登場する。これによってまるでポケモンが現実にいるかのような臨場感タップリのバトルが楽しめるぞ！

『ルビー・サファイア』のポケモンが大暴れ！

⬅大地の力を司るグラードン。ポリゴンによって立体化されており、アニメと同様に美しく動く。大迫力のポケモンバトルを体験しよう。

ポイント② ポケモンのサイズに注目

リアルなポケモンバトルが売りのこのゲーム。各ポケモンの大きさにも注目してもらいたい。それぞれのポケモンの大きさが正確に表現されているのだ。体の小さいピカチュウと巨体のホエルオーの大きさを比べてみるとかなりの差があるのがわかるぞ。

ホエルオーの巨体を見よ！

⬅ホエルオーの巨体ばかり目につくけど、いちばん左端にピカチュウがいるのがわかるかな。大きさの違いがはっきりわかるでしょ？

ポイント③ 必殺技を完全再現！

リアルに表現してあるのは、ポケモンたちの見た目や動きだけじゃない。ポケモンのたちの使うさまざまな必殺技もカッコよく再現されているのだ。もちろん、各技とポケモンの相性などは『ルビー・サファイア』と同じだぞ。それにしてもすごい迫力だね。

➡これは、海の力を司るカイオーガ。使う必殺技はハイドロポンプだ。

大迫力の必殺技が炸裂！

➡水を一気に吹きつけてダメージを与えるハイドロポンプが炸裂したぞ！

©2003 Pokémon ©1995-2003 Nintendo / Creatures Inc. / GAME FREAK inc. Developed by Genius Sonority Inc.

ポイント④ 『ルビー・サファイア』以外のポケモンも登場

なんと、このゲームには『ルビー・サファイア』以外のポケモンも登場するのだ。バクフーンやオーダイルなどが登場するのだが、これはいったいどういうことなんだろう!?

バクフーンも活躍!

⬆ホウエン地方のポケモンじゃないバクフーンやオーダイルも登場! ひょっとして全ポケモンが出るの!?

ポイント⑤ トレーナーも表示される

今作では、ポケモンの後ろにポケモンたちに指示を出すポケモントレーナーが表示されるようになっている。トレーナーとポケモンが一体となってバトルするのだ!

トレーナーたちの勇姿を見よ!

⬆アチャモの進化系、バシャーモの後ろにトレーナーたちの姿が見える。ポケモンたちに指示を出すのだ。

ポイント⑥ さまざまな対戦形式

トレーナーどうしが1対1で戦う以外に、トレーナー4人で対戦するマルチバトルという対戦形式もあるぞ。誰のポケモンを狙うかは、トレーナーの判断に任されるのだ!

トレーナー4人で対戦するマルチバトル

⬆4人のトレーナーがポケモンを呼び出して対戦中。各ポケモンはトレーナーの指示を待っているぞ!

ほかにもポケモンたちがたくさん登場するぞ!

ここでは、登場するポケモンたちの一部を公開するぞ。もはやすべての日本国民が知っているといっても過言じゃないピカチュウなど、いろいろなポケモンたちの勇姿に感動してくれ!

ピカチュウのかみなりがホエルオーへと襲いかかる!

⬅ピカチュウのかみなりがホエルオーに決まった! 水系ポケモンのホエルオーは電気系の攻撃に弱いのだ。体は小さくても技しだいで大きいヤツにも勝てる!

➡みつりんポケモンのジュカイン。キモリの最終進化系ポケモンだね。

ケッキングとメガニウムが登場!

⬅左がナマケロの最終進化系、ものぐさポケモンのケッキングだ。右のポケモンは、ベイリーフから進化するハーブポケモンのメガニウム。どちらもかなりの強さだ!

はみだしおたより

夏バテには、さんま(生)に大根おろし(しょうゆなし)をのせて丸飲みをするといいと祖母に聞きました。本当でしょうか……。(東京都・壹乃)

●丸飲み!? もし本当だとしても試したくないなあ。

アクション	夏発売予定	任天堂	GBAケーブル対応	
レース	価格未定	プレイ人数・1〜4	モデムアダプタ対応 / ブロードバンドアダプタ対応	使用ブロック数・未定

カービィのエアライド
Kirby's Airride

任天堂の人気キャラクター、カービィのレースゲームがいよいよこの夏発売！　コントロールスティックと１個のボタンだけで、誰でも気軽に遊べるのだ。

簡単操作の痛快アクションレース

3タイプのレースで遊べるぞ！

今度のカービィは超豪華！　なんと3つの異なったタイプのレースゲームを楽しめちゃうのだ。どれから遊ぶ？

エアライド

本作のメインとなるゲームモードだ。コピー能力を使いながら、仕掛けだらけのコースを大爆走。自然豊かな"プランテス"や、マグマが噴き出す"マグヒート"など、楽しいコースが盛りだくさん！

➡スリープのコピーを使うと、操作不能状態に！

⬆イルミネーションがきれいな"チェックナイト"コース。トンネルの中をグルグル走ると、目が回っちゃうかも！

⬆雪に覆われた銀世界のコース"コルダ"。ツルツル滑って止まりにくいぞ。

⬅炎に包まれたドラゴンが、いまにも襲い掛かって来そうだぞ。

コースには仕掛けがいっぱい

コピーをしながらコースを激走だ！

⬅ニードルのコピー能力を使えばトゲで攻撃できる。迫り来るライバルを狙おう！

マシン紹介

登場するマシンの中から、代表的な6種類を紹介するぞ。どのマシンも魅力的だね。

平均的な性能で使いやすい
ワープスター

➡オーソドックスなエアライドマシン。乗りやすいぞ。

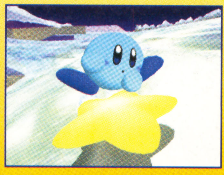

⬅どんなコースでも安定して走れるので、まずはこのマシンで練習！

ドリフト走行でコーナーを曲がれ
スリックスター

⬅つねにマシンのまわりをピンク色の球体がくるくる回っているのだ。

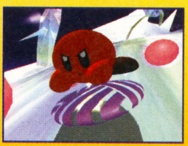
➡操縦は難しいが、慣れれば独特のドリフトが楽しめるぞ。

ジャンプ能力はピカイチ！
ウィングスター

⬆ジャンプ台を使って、高く長く滑空できるマシンなのだ。

はみだしおたより
ケーキバイキングに行ったんですが、意外と食べられなくて残念でした。（東京都・小島遊月乃）●コツは甘いヤツばっか食べないこと。飲み物も控えめにね（男がてらにケーキバイキング歴10年）。

©2003 HAL Laboratory,Inc./Nintendo ©1993-2002 HAL Laboratory,Inc./Nintendo

シティトライアル

“シティ”と“スタジアム”の、ふたつのステージで構成されるレース。シティではコース内を自由に走り回り、あちこちに落ちているアイテムを集めてマシンをパワーアップさせる。そしてスタジアムが始まると、強化したマシンを使って白熱のバトルが楽しめるぞ。

⬆激しいアイテムの奪い合い！マシンをパワーアップするのだ。

二部構成の白熱バトルレースだ！

シティでパワーアップして

⬆制限時間内にできるだけ多くのアイテムを集めよう。

スタジアムで遊ぼう！

⬆パワーアップさせたマシンでバトルに挑むのだ！

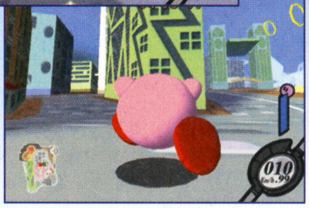

⬆アイテムの中にはマシンをパワーダウンさせてしまうモノもある。

⬆ひとりプレイはもちろん、最大4人までの対戦が楽しめる。みんなでワイワイ対戦だ！

ウエライド

マシンをより簡単に操作できるウエライド。上から見下ろした画面でレースがくり広げられるので、4人対戦でも画面分割をせずに楽しめるぞ。コース上にはいろんなアイテムが出現するので、ライバルを攻撃したりマシンを強化しながらゴールを目指そう。

➡火山が大爆発を起こすステージ。炎に注意しながら走るのだ。

アイテムを使って敵を攻撃しよう!!

⬅攻撃アイテムはとくに重要。必ずゲットだ。

もっと簡単操作の箱庭レースゲーム

⬆2種類ある加速プレートは、出現するタイミングと位置が毎回変化するのだ。

➡曲がりくねったコースのアチコチからは、熱い蒸気が吹き出しているぞ。

画面分割ナシで4人対戦！

⬅コース上にあるボムツリーに注意！ ぶつかると爆弾をまき散らすぞ。

スクーター感覚のちっちゃいマシン
ライトスター

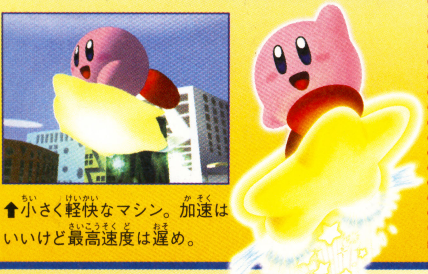

⬆小さく軽快なマシン。加速はいいけど最高速度は遅め。

最高速度ナンバーワンのマシン
フォーミュラースター

⬆バツグンのトップスピードを誇る、超高速マシンなのだ。

悪魔の力で敵のマシンを攻撃
デビルスター

⬇小回りができ攻撃力が高いマシンだけど、速度は遅いぞ。

はみだしおたより

もうすぐ修学旅行。でも、ゲーム持参禁止……ガーン。（奈良県・クリマロ）

●こうなったら、ゲームより楽しい思い出をシコタマ作ってやろうぜ。

立て、立つんだ、クララ!!（神奈川県・たんげだんぺい）
●今月いちばんツボにハマったはがきでした。わかんない人は『あしたのジョー』と『アルプスの少女ハイジ』を観るべし!

続報! ニンテンドー ゲームキューブ

アクション	9月発売予定	任天堂	GBAケーブル対応	
ゴルフ	価格未定	プレイ人数・1～4	モデムアダプタ対応 / ブロードバンドアダプタ対応	使用ブロック数・未定

マリオゴルフ FAMILY TOUR ファミリーツアー

※画面はすべてE3で発表されたものです。

ニンテンドウ64などで好評を博した『マリオゴルフ』が、いよいよゲームキューブに登場するぞ！操作性やグラフィックが格段に進化しているのだ。

ついに発売が決定した『マリオゴルフ ファミリーツアー』。マリオやピーチ姫など、おなじみの任天堂キャラクターたちが登場するのはもちろん、初心者でもゲームファンでも遊べるようにふたつの操作モードを採用しているぞ。ビギナーモードを選べば、たった2回のボタン操作だけでショットができるのだ。

待望の『マリオゴルフ』がいよいよゲームキューブに登場!

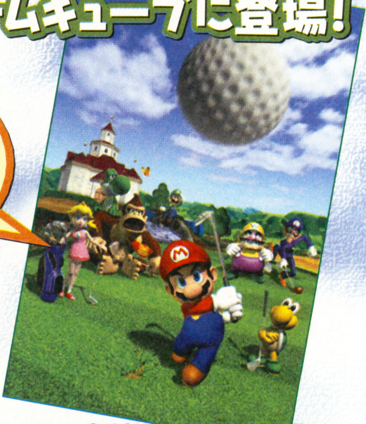

不思議がいっぱいの楽しいゴルフコース

収録されているコースに注目してほしい！ 実際のゴルフコースのようなもののほかに、『マリオゴルフ』ならではのユニークなゴルフ場でも遊べるのだ。パックンフラワーやドッスンなど、気になる敵（!?）も登場するかもね!!

⬅ピーチ城のまわりにレイアウトされた、楽しそうなゴルフコース。

『スーパーマリオサンシャイン』のコースでも遊べる!!

⬅『マリオサンシャイン』がテーマになっている、とても暑そうなゴルフコース。

⬆⬇バンカー内に、なんとワンワンが寝ている!! 危険なコースだぞ。

いろんな仕掛けが待っているぞ

⬆ナイスショットを決めると、ボールから火花が炸裂！ グリーン目がけてぶっ飛ばせ！

⬅ピーチ姫のラフショット。ボールに書かれた名前にも注目!

©2003 Nintendo/CAMELOT

おなじみのマリオキャラクターでゴルフプレイを楽しもう！

『マリオ』シリーズのキャラクターがたくさん登場！　各キャラクターごとに能力やスイングスタイル、ボールを打ったときのアニメーションなどが異なっているぞ。今回紹介しているのはココに掲載している6人だけど、このほかにもたくさんのキャラクターが登場。首を長～くして続報を待ってね！

パワー重視のドンキーコング

➡パワーでは誰にも負けないドンキーコング。どれくらい飛距離が出るかが楽しみだね。

誰で遊ぶか迷っちゃうね!!

スターが見守るマリオのティーショット！

⬆ティーグランドに立つとピーチ城が見える。美しい景色に見とれてミスをしないように!!

南国ムードたっぷりでノコノコも気持ちよさそう！

⬅ノコノコがクラブを持つと、とっても重そう！　ちゃんと振れるかな？

カップを狙ってヨッシーのパターショット！

⬆グリーンのすぐそばに、マリオたちたちの石像が建っている。なにか仕掛けがあるのかも!?

ピーチ姫がスイングするととってもキュートなハートが！

⬆キラキラと光るハートをふりまいて、ピーチ姫のボールが飛んでいくぞ。

ワルイージの特技は一本足打法!?

⬆ワルイージのティーショットは片足でフルスイング。登場するキャラクターの中ではもっとも不思議な打ちかた！

第1報!　ゲームボーイ アドバンス

アクション	2003年発売予定	任天堂	ゲームボーイアドバンス専用	モバイルアダプタGB対応
ゴルフ	価格未定	プレイ人数・1～2	バックアップ機能つき	容量64メガ
			通信ケーブル対応	

マリオゴルフGBA（仮題）

ゲームキューブ版だけでも特報なのに、なんとアドバンス版『マリオゴルフ』の発売も決定！　このふたつのゲームは連動させて遊ぶことが可能なのだ。『マリオゴルフGBA（仮題）』のストーリーモードで育てたキャラクターをゲームキューブに転送すると、そのキャラクターで『ファミリーツアー』をプレイできるぞ。

⬅プレイした結果、どのようなキャラクターができ上がるか楽しみ！

育てたキャラクターを転送して遊ぼう

⬆『マリオゴルフGBA（仮題）』のゴルフコースは本格派!?　発売日はまだ未定だけど、ゲームキューブ版同様に楽しみだね！

はみだしおたより

編集部でいちばんツッコミがうまいのは誰？　7秒38で答えてください。（宮城県・しょうゆ）

●7秒38って、100メートル走世界記録を2秒以上も更新かよ!!　……ボクでないことは確かです。

はみだしおたより

「ザブザブザブザブザブザブザ」早口で言ってみてください。（大阪府・ザブザ）

●ザブザブザブザブザブザブザ！　あの……ふつうに言えちゃったんですけど……。

続報! ニンテンドー ゲームキューブ®

RPG	7月18日発売予定	任天堂	GBAケーブル対応	
冒険・ファンタジー	価格未定	プレイ人数・1～4	モデムアダプタ対応	
			ブロードバンドアダプタ対応	使用ブロック数・未定

FINAL FANTASY CRYSTAL CHRONICLES™
ファイナルファンタジー・クリスタルクロニクル

“ミルラの雫”を求めて いま、キャラバンが旅立つ……

今回は『ファイナルファンタジー・クリスタル クロニクル』の世界を冒険するパーティーの一例と、戦闘システムを中心に最新情報をお届けするぞ。

⬅ミルラの雫を求めてクリスタル・キャラバンが旅立つ……。

⬅各地で出会いをくり返し、主人公たちはどんどん成長していくぞ。

4つの種族から選べるぞ

今作ではクラヴァット、セルキー、リルティ、ユークの4種族の中から冒険者を選び、最大で4人までのパーティーを編成できるようになった。パーティーの編成についての詳しい情報は次号でお届けするぞ。

クラヴァット

⬆穏やかな性格で争いごとを好まない温の民。

セルキー

⬆ほかの民と違い、自分優先で考える我の民。

リルティ

⬆見かけによらず血の気が多い性格の武の民。

ユーク

⬆魔法を自在に操ることができる知の民。

『ファイナルファンタジー・クリスタルクロニクル』冒険中のひとコマ

モンスターをつかまえる人たち

とある村には、モンスターを捕まえる人たちもいるようだ。捕まえたモンスターをどうするんだろう？　飼うのかな……!?　気になるよね。

別のキャラバンに出会うことも！

旅をしていると、別のキャラバンに出会うこともあるのだ。ここで、彼らにいろんな情報を聞いておくと、これからの冒険に役立つかもしれないぞ。

警備中の騎士団？

リルティの騎士団に出くわした。警備をしてるってことは、まわりに何かあるのかな？　それにしても、この動物はいったいなんだろう。

道ばたでアイテムの売買ができる!?

とある街道でヘンな子供と遭遇。なになに、“めだまのくすり”を売ってくれって？　ということは、アイテムの売買ができるということなのかな？

©2003 THE GAME DESIGNERS STUDIO,INC.　FINAL FANTASY is a registered trademark of Square Enix Co.,Ltd.
CHARACTER DESIGN/Toshiyuki Itahana

超強力な合体魔法 "マジック・パイル"とは?

迫力の戦闘シーンを、さらにドラマチックに演出するのが"マジック・パイル"と呼ばれる超強力な合体魔法。これは魔法と魔法のターゲットを重ね、タイミングを合わせることで発動する。また、重ね合わせる魔法を変えれば、さまざまな効果を持つ合体魔法が生み出せるぞ。

⬅⬆通常攻撃でも迫力十分(写真左)。でも、巨大な敵に遭遇したときは、焦らずにターゲットとタイミングを合わせて、マジック・パイルを発動せよ。(写真上)

これが"マジック・パイル"の威力だ!!

マジック・パイル ブリザラ

敵を一時的に凍らせる"ブリザド"。これをふたりのキャラが同じ標的に向けて放つと、合体魔法"ブリザラ"が発動するのだ!

⬆まずはひとりが"ブリザド"を発動。これだけでも効果は抜群だぞ。

⬅ダメージとともに敵を一時的に凍らせてしまう。

⬆➡つぎにふたりで同じ標的に向けて魔法を発動! すると、より広範囲に広がる合体魔法"ブリザラ"となるのだ!

カンタンにできるターゲット・リングシステム

「戦闘はおもしろそうだけど、ちょっと難しそうだなぁ」と感じている人もいるはず。でも、本作ではターゲット・リングシステムで、誰でもカンタンに攻撃魔法をくり出せるようになっているのだ。

⬅攻撃コマンドを決定すると画面上にリングが現れる。

➡そのリングを標的に合わせて発動させるだけでいい。

マジック・パイル 応用編❶ 物理攻撃にも応用できるぞ!

マジック・パイルは、物理攻撃と魔法を重ねることでも発動できる。たとえば、各必殺技に魔法を重ねたときと、魔法どうしを重ね合わせたときとでは違う効果を発揮するのだ。下の写真は必殺技に通常魔法ファイアを重ねた例。この場合、ファイアをまとった魔法剣が生まれるぞ!

➡必殺技をくり出したときがチャンス!

⬅うまく魔法を重ねるとこのとおり!

マジック・パイル 応用編❷ 違う種類の魔法もパイルすることができる!

同じ種類の魔法だけでなく、違う種類の魔法をパイルさせることもできるぞ。たとえば、ファイアとブリザドを合わせると……なんと合成魔法"グラビデ"が発動するのだ。

⬇さっそくふたりのキャラを操作して試してみよう。

⬆異なる種類のファイアとブリザドを重ねると……。

⬇合成魔法"グラビデ"が発動! 飛行する敵に攻撃してくれる。

⬆4人の力を合わせなければ使えない強力な魔法もあるとか。どんな魔法なのか楽しみだね。

はみだしおたより

『ゼルダの伝説 4つの剣』の青いリンクが『こち亀』の両さんに見える。(福岡県・みづき弓馬)

●え~!! 両さんじゃなくて部長じゃないの? ていうのはウソで、どちらも似てないよ~。

はみだしおたより
まだ生まれてなかったけど、毛利名人がとても懐かしく感じられる。（愛知県・杉原吉成）
●毛利名人はいつもそのへんをウロウロしてるからちっとも懐かしくないな。

第1報! ニンテンドー ゲームキューブ

アクション・シミュレーション	2003年発売予定	任天堂	GBAケーブル対応	
SF	価格未定	プレイ人数・1〜2	モデムアダプタ対応	
			ブロードバンドアダプタ対応	使用ブロック数・未定

前作をはるかに上回るボリュームになって『ピクミン』が帰ってきた！

ピクミン2

※画面はすべてE3で発表されたものです。

CMソングが大ヒットしたことも記憶に新しい『ピクミン』の新作が発売決定。今度はお宝捜しの旅だ!! ふたり同時プレイなど新要素満載だぞ！

オリマー　ルージー

ふたりの主人公を交互に操作！

前作ではバラバラになった宇宙船のパーツを集めることが目的だったけど、今回の目的は宝捜し。借金まみれになって潰れかかった会社を救うため、ピクミンたちの星に眠っているお宝をゲットしにきたオリマー。今度は助手のルージー君もいっしょに行動するぞ。このふたりを交互に操作し、ピクミンたちに指示を出してお宝をゲットするのだ！

➡オリマーはお金を稼ぐために再びピクミンたちの星へとやってきた。1万ポコ（お金の単位）を稼ぐことが目的なのだ。

新色ピクミンは紫と白

ピクミンは能力の異なる数種類のものが存在し、それらは体の色によって分かれている。前作では赤、青、黄の3色のピクミンが登場したけど、今作ではさらに紫と白が加わったぞ。紫と白ピクミンの能力はいまのところ不明だけど、太めの紫は強そうで、細めの白は賢そうだね!?

分割画面によるふたり同時プレイが可能に！

今作では、ふたり同時にプレイできる2Pモードが加わった。ふたりのプレイヤーでオリマーとルージー君を別々に操作してゲームを進めていくのだ。ふたりで協力すればより的確にピクミンたちを操れるぞ!?

➡オリマー博士とルージー君、それぞれの視点でプレイしている。

前作のおさらい　ピクミンは色によって能力が異なる

前作で確認されたピクミンの能力について解説しよう。赤は熱に強く攻撃力が高いため戦闘時に活躍する。青は唯一水の中に入って泳ぐことができるぞ。黄色はバクダン岩というアイテムが使えるほか、ピクミンを放り投げたときの高さがほかのピクミンよりも断然高いのだ。また、ピクミンは葉、つぼみ、花の順に成長し、成長するにつれて足の速さが上昇するぞ。

赤ピクミン　熱に強く攻撃力が高い！

青ピクミン　水が大好きで泳げる

黄ピクミン　バクダン岩が使え高く投げられる

葉、つぼみ、花の順に成長する

⬆ピクミンの成長の度合いは、頭に生えている葉、つぼみ、花で確認できるのだ。

©2003 Nintendo

お宝を求めて広大なフィールドを大冒険！

今回の目的は、ピクミンたちの星に眠るお宝をゲットすることだけど、もちろん簡単にはいかないぞ。広大なフィールドに加え、中へ入るたびに内容が変化するランダム生成のダンジョンも存在するのだ。また、前作と違って今作はプレイ時間が無制限となっており、広大な星をゆっくりじっくり探索できるのだ！

5色のピクミンたちと協力してお宝ゲット！

➡オリマー一行がお宝を発見した。これは指輪に見えるがかなり大きく高値がつきそう！

アヒルさんゲット！

⬆黄金のアヒル型のお宝を発見。かなり大きいのでこれを運ぶピクミンたちもタイヘンそう。

謎の人工物を発見！ これはいったい何なんだ!?

⬆ピクミンたちの星に人工物のようなものが。いったい何が起こったんだ!?

60種類以上の敵が出現！

⬆オリマーたちの行く手を阻む敵対生物はなんと60種類以上も登場する。こんな巨大な敵も登場するのだ!!

コイツも敵なのか!?

⬇目玉のついた謎の存在を発見した。生物のようにも見えるがこれも敵なのだろうか!?

ツユクサの実を集めると……!?

ピクミンたちの星に落ちているものは、なにもお宝ばかりではない。オリマーの目的を達成するために必要なアイテムも落ちているぞ。前作に登場したもののほかにも新アイテムがある。そのひとつが下の画面写真に写っているツユクサの実だ。いまのところ使いどころや効果は不明だが、これを集めることで冒険が有利に進むことは間違いないようだ。

⬅これがツユクサの実というアイテムだ。見た目はおいしそうだね！

カビダマを駆除しよう

ピクミンたちの星では、カビダマが出現することがあるのだ。これはオリマーたちにとって邪魔なものらしいけど、ピクミンたちに命令を出せば少しずつ駆除していくことができるみたいだぞ。がんばれ、ピクミン！

カビダマ発見！

➡これがカビダマだ！ 名前どおりカビが玉になったもののようだね。

ピクミンたちを使って少しずつ駆除していくのだ！

⬆こんな気持ちの悪いものはピクミンたちを使って早く駆除しよう！

はみだしおたより

道路の真ん中でリスが死んでるのを見たよ!!（神奈川県・祖母司全）

●ぼくが昔飼っていたリスはヘビに丸飲みされました。マジです。

はみだしおたより

気合じゃ～。（大阪府・シーマン）

●はぁぁぁぁぁぁぁぁぁぁぁぁぁぁぁぁぁぁっ。おりゃぁぁぁぁぁぁぁぁぁぁぁぁぁぁぁぁぁっ。うりゃぁぁぁぁぁぁぁぁぁぁぁぁぁぁぁぁっ。

第1報！ ニンテンドー ゲームキューブ

アクション	発売日未定	任天堂	GBAケーブル対応	
レース・コミカル	価格未定	プレイ人数・1～4	モデムアダプタ対応	
			ブロードバンドアダプタ対応	使用ブロック数・未定

マリオカートGC（仮題）

※画面はすべてE3で発表されたものです。

任天堂を代表するメガヒットレースゲーム『マリオカート』が、ついにゲームキューブに登場!! 気になるゲームの全貌を紹介していくぞ！

新しいカートは、なんとふたり乗り！

←キャラクターによってカートのデザインもいろいろあるぞ。

今度マリオたちが乗り込むカートは、なんとふたり乗り！ サンドバギーのような形が大きな特徴で、前と後ろにひとりずつ乗ることができるのだ。このマシンに乗り込んで、今回はどんな白熱のバトルをくり広げてくれるのかな!?

今度はふたり乗り！ あの『マリオカート』が

シリーズでおなじみの16人のキャラクターを、自由に組み合わせよう！

登場キャラクター

- ●マリオ
- ●ルイージ
- ●ピーチ
- ●デイジー
- ●ベビーマリオ
- ●ベビールイージ
- ●ヨッシー
- ●キャサリン
- ●ワリオ
- ●ワルイージ
- ●ドンキーコング
- ●ディディーコング
- ●クッパ
- ●クッパJr.
- ●ノコノコ
- ●パタパタ

ゲームに登場するキャラクターは、シリーズでおなじみの全16人。そこからふたり選んでレースを展開していくというのがゲームキューブ版『マリオカート』の大きな特徴だ。もちろん、キャラクターの組み合わせは自由。さらにレース中でも前後のキャラの入れ替えができるほか、組み合わせによって使えるアイテムも変わるぞ。

食らえ！ バナナ攻撃だ！

←クッパに向かって、マリオのバナナ攻撃が炸裂！ アイテムを使った攻防は今回もかなりアツいようだね。

↑ルイージサーキットを疾走するマリオ&ピーチ組。すぐ背後にはライバルが迫っているぞ！ もうひと踏ん張りだ！

アイテムが使えるのは後ろのキャラだけ！

↑アイテムを使えるのは、後ろのキャラだけ。だからレースを有利に進めるためには、キャラの入れ替えが必要なのだ。

©2003 Nintendo

ゆかいで楽しいコースがいっぱい！

新しい『マリオカート』の舞台は、これまた奇想天外なコースばかり。市街地あり、南国ムードたっぷりの南の島あり、スタジアムあり、そして海の上などなど、ゆかいで楽しいコースがたくさん用意されているぞ。もちろん、アッと驚く仕掛けも盛りだくさんだ！

➡ルイージたちが走っているのは、な〜んと海の上！そう、今回の『マリオカート』では海の上も走れるのだ。

⬆夜の市街地コース。向うに見えるのはハナちゃん!?　なんと、ハナちゃんがバスになって登場だ。

⬆『スーパーマリオサンシャイン』を彷彿とさせる南国の島。

⬇スタジアムに設けられたダートコースをマリオ&ヨッシーのコンビが爆走中。ゴールはもうすぐだぞ！

ゲームキューブに帰ってきた!!

やっぱり対戦がアツい!!

4人対戦

⬆コントローラーを4つ繋げれば4人対戦が楽しめる。勝つのは誰かな!?

『マリオカート』といえば、対戦がアツいけど、今回も4人対戦が楽しめるだけでなく、ブロードバンドアダプタを使えば最大8人までの同時対戦が可能なのだ。ひとり用を楽しむのもいいけど、友だちを呼んでワイワイ盛り上がろう！

ふたり対戦

⬅ふたり対戦は、上下分割。レース中の迫力は、ひとり用のモードにも負けないぞ！　アイテムを駆使して優勝をねらおう！

マリオカートヒストリー　マリオカートの歴史

ゲームキューブ版『マリオカート』が、じつはシリーズ4作目だってことをみんな知ってるかな？　ここでは過去の3作品を振り返ってみるぞ。

スーパーマリオカート　発売日:1992年8月27日　対応機種:スーパーファミコン

国内で350万本という驚異的な売上で、スーパーファミコンの人気に拍車をかけた初代『スーパーマリオカート』。その抜群のゲームバランスに、いまもなおファンが多い。

⬅コミカルなゲーム性は当時も話題になったぞ。

マリオカート64　発売日:1996年12月14日　対応機種:ニンテンドウ64

ニンテンドウ64のハード性能に合わせてフル3D化、アイテムの増量など、さまざまな部分でグレードアップを遂げた『マリオカート64』。4人同時対戦ももちろん楽しめるぞ。

⬅3Dスティックでカートの微妙な操作ができたのだ。

マリオカートアドバンス　発売日:2001年7月21日　対応機種:ゲームボーイアドバンス

携帯ゲーム機に初めて登場した『マリオカート』。スーパーファミコン版をパワーアップさせたかのようなボリュームある内容と手軽さで、これまた大ヒットを記録。

⬅1カートリッジで最大4人までの対戦が楽しめた。

はみだしおたより

この本を買うときは、同サイズのファッション誌で隠して買います。アヤシイからね。（東京都・ぷりズMU。。。）

●逆にそっちのほうがアヤシイよ。エロ本じゃないんだから……。

いま変なことをしている人はまわりに何人いますか？（京都府・水石龍徒）●イスを３つ並べてフゴフゴ言いながら寝てる人がひとりいます。

続報！ ニンテンドー ゲームキューブ

アクション	2003年発売予定	任天堂	GBAケーブル対応	
冒険	価格未定	プレイ人数・1	モデムアダプタ対応	
			ブロードバンドアダプタ対応	使用ブロック数・未定

マリオのライバル“ワリオ”がゲームキューブで大暴れ!!

ワリオワールド

※画面すべてＥ３で発表されたものです。

マリオのライバルとしておなじみのワリオが、横スクロール3Dアクションゲームで大活躍!! パワフルなワリオの動きをたっぷり楽しもう。

不思議な世界でワリオの大冒険が始まる！

世界中の宝を集めて、ついに念願のお城を建てたワリオ。ところが、集めた宝石の中に隠れていた黒い宝石の力によって、お城は不思議な世界に変えられてしまった！ 果たしてワリオは魔物たちを倒し、自分のお城と宝物を取り戻すことができるのだろうか？ ゲームキューブ初の『ワリオ』シリーズとなる本作は、横スクロール型のアクションゲーム。不思議な世界へと変えられたお城の中は、ハラハラドキドキの仕掛けが満載なのだッ！

←ワリオが苦労して手に入れたお城が、不思議な世界へと変えられた。

登場キャラクター

→大切なお宝を取り戻すには、魔物たちと戦わなければならないのだ。

↓→多彩なワリオのアクションも魅力のひとつ。おなじみのショルダーアタックはもちろん、魔物を投げたり、衝撃波を起こす必殺技もあるのだ。

多彩なアクションで魔物を倒せ！

お城は仕掛けが満載！

←このボタンは一体？ 何かの仕掛けなのか、それともワナなのか!?

→柱をブンブン振り回して魔物を退治!! 豪快なワリオらしいアクションだね。

3Dアクションゲームが苦手な人にも安心!!

本作はフルポリゴンの3Dアクションゲームだが、基本は横スクロールでゲームは進むので、コースに沿って進んでいけば迷う心配はないのだ。また、ワリオのアクションが簡単な操作で実現できるのもポイント。3Dアクションゲームは苦手、という初心者も安心してゲームを楽しめるぞ!!

←見た目は３Dだけど、ゲーム性は２Dタイプ。道に迷うことがないのがうれしいね。

© 2003 Nintendo

第1報! ニンテンドー ゲームキューブ

アクション	秋発売予定	セガ	GBAケーブル対応	
冒険	価格未定	プレイ人数・1～4	モデムアダプタ対応	
			ブロードバンドアダプタ対応	使用ブロック数・未定

ジャイアントエッグ ビリー・ハッチャーの大冒険™

あのソニックチームが制作した完全新作アクションゲーム!!

『ソニックアドベンチャー』など、数々の大ヒットアクションゲームを手がけたソニックチームの最新作。本作のキーワードは、ずばりタマゴ!!

タマゴを使って敵を倒す、新感覚アクションゲーム!

『ジャイアントエッグ ビリー・ハッチャーの大冒険』は、3Dタイプのアクションゲーム。主人公のビリーは大きなタマゴを転がしたり、投げたりして、各ステージに用意されたミッションをクリアーしていくのだ。また、タマゴを孵化させることによって、生まれた生物と協力しながらステージを進んでいくことも可能。アクションと育成をミックスした新感覚のゲームなのだ。

←タマゴから生まれた生物とともに冒険を進めよう!!

主人公 ビリー・ハッチャー
ニワトリの神様にその勇気を見込まれた人間界の少年だ。

⬇ニンテンドーゲームキューブならではの美麗なグラフィックにも注目。

⬆タマゴの種類によって、生まれてくる生物もまったく違うものになるぞ。

←ステージの最後には巨大なボスが。タマゴアクションを駆使して倒せ!

ストーリー

世界に朝をもたらす平和な国に、恐ろしいカラスの群れが出現。人間界から来たビリーは、この国に平和を取り戻すため冒険の旅に出るのだ。

タマゴを使ったアクションに注目!

本作では、敵を倒すにも移動するにも、とにかくタマゴが重要になる。あらゆるタマゴアクションを駆使しないと、ミッションをクリアーすることができないのだ。下のイラストは、タマゴアクションの一部。ひょっとしたら、まだまだ隠れたタマゴアクションがあるかもしれないね。

➡敵に近寄ると危険。慎重にタマゴを転がそう。

←エッグドライバーが炸裂。周囲の敵を巻き込んで倒せ。

タマゴを育てて生物を生み出そう

主人公が持っているタマゴは、エサを与えることによってドンドン成長していく。最大まで成長させて、エッグエコーをかけるとタマゴが孵化。中からは仲間になる生物が生まれるほか、装備品などのアイテムが手に入ることもあるのだ。

←エサは敵を倒すことで入手できるのだ。

⬆タマゴがずいぶん大きくなった。ここでエッグエコーをかければ孵化するぞ!!

タマゴから仲間が誕生!!

はみだしおたより
ボクの夢は当選者発表リストに載ること。（東京都・ポケモン大好きクラブ）
●ごめんな、こんなところで。

© sonicteam/sega,2003

第1報！ ニンテンドー ゲームキューブ®

アクション	冬発売予定	セガ	GBAケーブル対応	
SF	価格未定	プレイ人数・未定	モデムアダプタ対応	
			ブロードバンドアダプタ対応	使用ブロック数・未定

今度のソニックはチームアクションで大暴れ！

ソニックヒーローズ™

今度のソニックは、3人ひと組のチームを操ってステージを駆け抜けるアクションゲームだ。チームのメンバーはスピードタイプ、パワータイプ、フライタイプに分かれており、それらのメンバーをリーダーとしたフォーメーションを組むことによって3つのアクションを使い分けるのだ。また、フォーメーションごとにいろいろな必殺技が使えるぞ！

3つのフォーメーションを使いこなせ！

←『ソニック』シリーズの人気キャラクターがチームに分かれて大冒険！

フォーメーション 1 スピードフォーメーション

足の速さを活かしたフォーメーション。ダッシュして衝撃波を生み出したり、高速移動して竜巻を起こすような必殺技を使うことができるのだ。

トルネードで竜巻攻撃！

←これは敵の周囲を高速で駆けまわり、竜巻を起こして敵を倒すトルネードアタックだ。

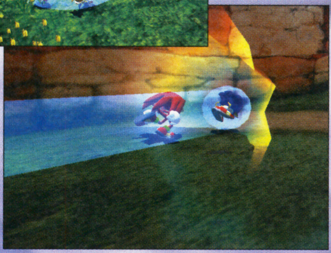

➡強力な加速力を得ることができ、衝撃波で敵を倒すロケットアクセル。

フォーメーション 2 フライフォーメーション

リーダーであるフライタイプのキャラクターが上になり、仲間がぶら下がって空を飛ぶことができるフォーメーションなのだ。仲間をボール状態にして攻撃するサンダーシュートという遠距離攻撃用必殺技を使うことができるぞ。

フライタイプは空中移動が可能！

⬆このフォーメーションを使えば高い場所へもラクラク移動できる。怪しい場所を探索するのに便利だね！

フォーメーション 3 パワーフォーメーション

攻撃力の高いパワータイプのキャラクターを中心に3人が横に並んで移動する戦闘用フォーメーション。横に広がっていることで広範囲の敵や仕掛けなどに接することができる利点があるのだ。

ファイアダンクで敵をやっつけろ！

➡味方を火の弾にして敵に打ち込むファイアダンク。

←こちらの攻撃にびっくりする敵の図。敵が出現したらパワータイプにして攻撃しよう！

個性的な4つのチームでステージを駆け抜けろ！

ここでは4つのチームを紹介する。この中からひとチームを選択してプレイするのだ！

チーム ソニック
『ソニックアドベンチャー』でおなじみの3人がチームを組んだのだ！

チーム ローズ
ほんわかトリオ？ とても扱いやすく、初心者向けのチームらしいぞ！

チーム ダーク
それぞれの目的を達成するために一時的に手を組んだ悪党チームなのだ。

チーム カオティクス
'95年に発売されたスーパー32X用ソフト「カオティクス」のメンバー。

©SONICTEAM / SEGA,2003

続報! ニンテンドーゲームキューブ

アクション	7月17日発売予定	コナミ	GBAケーブル対応 / モデムアダプタ対応 / ブロードバンドアダプタ対応	
野球	価格6980円	プレイ人数・1〜2		使用ブロック数・未定

実況パワフルプロ野球10

JIKKYOU PAWAFURU PUROYAKYU / PAWAPURO 10

さまざまな趣向を凝らしたペナントレースやオリジナル選手の育成が楽しめる『パワプロ』。その『パワプロ』シリーズ最新作がついに登場！

『パワプロ』シリーズ最新作がいよいよ登場!!

今作ではペナントレースやサクセスモード以外にも“マイライフ”や“対決！ 伝説選手”といった新モードが追加された。さらには1方向に2種類の変化球を持てるようになったり、選手の動きがよりリアルになったりとさまざまな部分でパワーアップ！

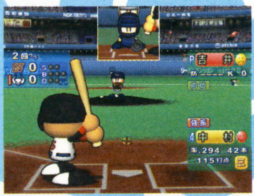

➡もちろん選手データも最新のものを採用！

⬅ダイエーホークスの投手、杉内のデータ。同じ方向に2種類の変化球を持っているぞ！

往年の名選手と対決!!

新モードの“対決！ 伝説選手”とはその名の通り、伝説の名選手たちと対決ができるモードだ。しかしまだ詳細は不明なので、詳しいことがわかりしだい本誌でお伝えしていくぞ！

➡どうやら対決したい選手を選ぶのではなさそうだが？

⬅対決は勝ち抜き戦のようだぞ！

気になるサクセスモードの内容は…？

『パワプロ』ファンがもっとも気になるのがサクセスモードの内容。今作はルール改正により、12球団から16球団に変更された架空のプロ野球界が舞台。そこで今回はサクセスモードに登場する主要人物の一部を紹介するぞ。

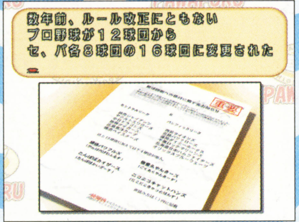

⬅なんとプロ野球がルール改正された!?

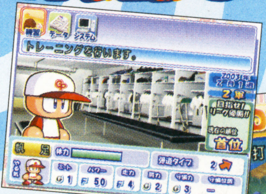

⬅育成方法はこれまでのシリーズと同じようだ。ケガに注意して鍛えまくれ。

⬅⬆永遠のライバル猪狩君も登場。彼に負けないようにひたすら練習するのだ！

➡サクセスモードの序盤の会話画面。やはり主人公の相棒である矢部君は健在。

⬅パワフルズという新球団で育成がスタート。主人公を一流選手に育て上げろ。

登場人物

パワプロくん サクセスモードの主人公。つまりは自分の分身。一軍を目指して能力を上げていこう。

猪狩 進 プロ野球界の超一流選手。巨人に入団するが、とある事件で他球団へトレードに出される。

友沢 亮 走攻守揃ったスーパールーキー。高校時代は帝王実業で甲子園連覇を果たしている。

神童 裕二郎 元オリックスのエースピッチャー。現在はアメリカリーグに所属しているらしい。

矢部 明雄 厚ぞこメガネと「やんす」が口癖のパワプロくんの大親友。主人公と同じく二軍に在籍。

猪狩 守 猪狩進の弟。オリックスに入団するが、兄と同じく他球団へトレードに出されてしまう。

橘 みずき 2種類のスクリューと抜群のコントロールが武器。クレッセントムーンという魔球を投げる。

ヤーベン=ディヤンス レギュラーリーグを目指す二塁手。日本語がペラペラ。基本的に不幸な星の下の人。

はみだしおたより

最近身長がどんどん伸びています。（広島県・ミーケン）

●背が伸びるのはいいけど、横に伸びすぎないように注意。

©2003 Konami Computer Entertainment Osaka （社）日本野球機構公認 NPB BIS プロ野球公式記録使用
フランチャイズ11球場+札幌ドーム公認 （社）全国野球振興会公認

はみだしおたより
私はゲームをするために生まれてきました。（滋賀県・ギャラクシー）
●ぼくはシーチキンを食べるために生まれてきました。

アクション・ボードゲーム	2003年発売予定	任天堂	GBAケーブル対応	
パーティーゲーム	価格未定	プレイ人数・1〜4	モデムアダプタ対応	
			ブロードバンドアダプタ対応	使用ブロック数・未定

60種以上の新作ミニゲームで対戦だ！

マリオパーティ5（仮題）

※画面はすべてE3で発表されたものです。

人気パーティーゲーム『マリオパーティ』の最新作が早くも登場だ！　ボードゲーム形式のマップをプレイヤー全員で移動していきミニゲームで対決しよう！　今回はミニゲームが60種類以上用意されていて、そのすべてが新作となっているぞ。こりゃ楽しみだね！

すべてが新作ミニゲーム！

⬆パーティーゲームの定番的なゲーム。みんなでワイワイ騒ぎながら盛り上がっちゃおう！

ゲーム形式が増えた！

新しくなったのはミニゲームばかりじゃない！　ふたりで戦うデュエルミニゲームや参加プレイヤーが全員で競いあうい ままでのゲーム形式に加え、4人対クッパで戦うミニゲームなども加わったのだ！　これによって対戦がより奥深いものになったぞ！　また、ひとりで遊ぶシングルプレイでは3匹のミニクッパと戦うことになるのだ。このモードでは、プレイヤーのターン終了後、3匹のミニクッパが同時に行動するので、前作までのプレイよりも待ち時間が大幅に短縮されて快適に遊べるようになっているぞ。

⬆1対1のタイマン勝負で戦うことになるデュエルミニゲームも健在！　みんなで遊ぶのもいいけど、ふたりで対決するのもまた違った楽しさだぞ！

新プレイヤーキャラクターは!?

新しいプレイヤーキャラクターもとうぜん加わっているぞ。過去の同シリーズではガイド役だったピノキオや、憎めない敵のミニクッパをはじめ、任天堂作品の人気キャラクターが続々と参戦予定なのだ。ほかにはどんなキャラクターが出るかな？

おなじみのキャラクターたちが登場！

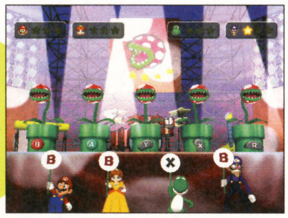

⬅マリオやピーチ姫をはじめ、ワルイージなども登場。

振動を利用したミニゲーム

たくさんあるバケツの中に隠れているぜんまいヘイホーに近づくとコントローラの振動が強まる。それを利用してぜんまいヘイホーを見つけ出すのだ！　このほかにもアッと驚くアイデアを採用したミニゲームがたくさんあるぞ！

振動を頼りにぜんまいヘイホーを捜せ！

⬅ぜんまいヘイホーに近づくとプルプル震えるのだ！

ミニゲームの一部を大紹介！

ウッキーを親のところへ運べ！

⬆子ウッキーを捕まえて同じ色の親ウッキーのところへ運ぶミニゲーム。多く運べば勝ち。

豆を登って宇宙を目指せ!?

⬅宇宙にまで届くほど高い豆の木を登っていくミニゲーム。

ワンワンをゴールへ導こう

⬇笛を吹くとワンワンが寄ってくるので、ゴールまでワンワンを誘導していくのだ。

⬇追ってくるワンワンからがんばって逃げ切るのだ！　ヨッシー!!

海に落ちるなよ!!

⬅つぎつぎと出現するペンギンを避けろ！　先読みして逃げ道を確保しておかないと海に落ちてしまうぞ。

ヒップドロップで岩を壊して進め！

➡ヒップドロップで岩を壊していき、地下へと掘り進んでいくミニゲーム。ドンドン掘り進め！

©2003 Nintendo ©2003 HUDSON SOFT

続報! ニンテンドー ゲームキューブ

アクション	7月25日発売予定	任天堂	GBAケーブル対応	
レース・SF	価格未定	プレイ人数・1～4	モデムアダプタ対応	
			ブロードバンドアダプタ対応	使用ブロック数・22

F-ZERO GX
エフゼロジーエックス

ゲームモードの詳細が明らかになった!

正式タイトルが決定した今回は、ゲームモードについて詳しく紹介していくぞ。今回紹介するモード以外にも、定番のタイムアタックモードやプラクティスモードも用意されているのだ。

グランプリモード

プレイヤーのマシンを含め、計30台でレースを行うモード。参加できる大会は3つあり、各大会ごとに5つのコースでレースをする。そして、5コースを走り終えた時点での総合ポイントで優勝を争うのだ。このときの順位に応じて、新マシンやパーツを買うためのチケットがもらえるぞ。

レースに勝ってチケットを集めよう

⬆計30台でレースするとなると混戦必死! 1位を目指して駆け抜けろ!

ストーリーモード

このモードではプレイヤーがキャプテン ファルコンとなって、ブルーファルコンに乗り込みミッションをクリアーしていくことになるぞ。クリアー時にはファルコンのオリジナルストーリーを綴ったムービーが流れるので、『F-ZERO』ワールドをより理解し楽しむことができるのだ!

キャプテン ファルコンが主人公!

⬅キャプテン ファルコンやほかのパイロットのバックグラウンドストーリーを知ることができるぞ。

➡さまざまなパイロットとの出会いがキャプテン ファルコンを待ち受けている。いったいどんな事件が起こるのだ!?

キャラクター相関図

前大会で優勝したスゴ腕の賞金稼ぎキャプテン ファルコンの命を、悪の組織BS団の首領ブラックシャドウが狙っているぞ。その刺客としてファルコンのクローン体であるブラッドファルコンが送り込まれるのだ!!

VSバトルモード

いわゆる対戦モードで、ふたりから4人のプレイヤーでレースを行う。コースはグランプリで走行したことのあるものが選択できるようになっているぞ。また、メモリーカードに保存された自分のカスタムマシンを使って参加することもできるのだ。

4人対戦で友だちとバトル!

⬆4人対戦では4分割画面でレースを行う。自分のマシンが映っている画面に集中してレースしよう!

⬆ふたり対戦では2分割画面でプレイするが、その際分割を縦か横かを選べる。

⬅こちらは縦分割の画面。好きなほうを選ぼう!

カスタムモード

このモードでは最初から用意されたマシン以外に、パーツを組み合わせて自分だけのカスタムマシンを作成することができる。マシンを組むためのパーツはこのモード内にあるショップで購入可能だぞ。なお、パーツの代金は、グランプリモードで入手することができるチケットで支払うシステムとなっているのだ。

カスタムマシン SKYLYNX

⬆カスタムマシンの作成例だ。色を変えることもできる。

カスタムマシンでレースに参加!

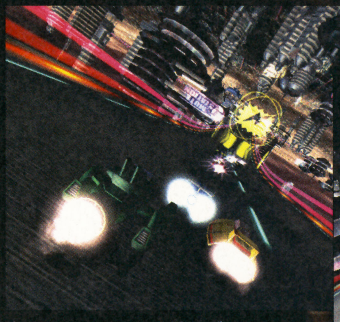

⬆カスタムマシンはボディ、ブースター、コクピットの3種類を組み合わせて作る。

⬇カスタムマシンでグランプリに参加することもできる。チケットを稼ぎまくれ!

はみだしおたより
こんにちはだと思います。(茨城県・ニピオ)
●残念、こんばんはです。あ、いつのまにか太陽が上ってたのでおはようございますでした。

©2003 Nintendo ©AMUSEMENT VISION / SEGA,2003
F-ZERO GX / AX オフィシャルサイト http://f-zero.jp/

第1報！ ニンテンドー ゲームキューブ

その他	7月18日発売予定	ポケモン	GBAケーブル対応	
コミュニケーション	価格未定	プレイ人数・1	モデムアダプタ対応	
			ブロードバンドアダプタ対応	使用ブロック数・未定

POKéMON CHANNEL ポケモンチャンネル

人間とポケモンがともに楽しめるテレビ放送“ポケモンチャンネル”のモニター視聴者として選ばれたキミとピカチュウ。いっしょにアニメやニュースなど、ポケモンに関する放送を楽しんじゃおう。また、外へ出て海や山などにピカチュウとおでかけすることもできるのだ。

ピカチュウといっしょにテレビウォッチング！

ポケモンチャンネルを観よう！

ポケモンチャンネルのモニターに選ばれたキミは、ポケモンのいろいろな番組を見て番組あてに毎日レポートを送るのだ。すると、つぎの日に新しい放送が始まるという仕組みになっているぞ。

ポケモンチャンネル、はじまるよ～

⬆かわいいポケモンたちがテレビになった。これが本当のテレビゲーム！

テレビショッピングでアイテム購入！

⬆テレビショッピング番組のゼニゼニショッピング。いろんなアイテムが買えるのだ。

⬇これは番組途中に入るアイキャッチの画面。種類がいっぱいあるらしいぞ。

セピア調で観られるテレビも！

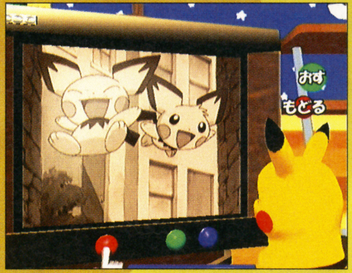

➡なんとこのテレビを観ると番組がセピア調に！　いつもと違う渋いポケモンたちが見られそう!?

クイズ番組に参加！

ポケモンチャンネルには、視聴者参加型の番組もあるのだ。クイズ番組の問題に答えて正解すれば賞金がもらえるぞ！

⬆この番組はクイズソーナンス。今回の解答者はアチャモなのだ。

外へおでかけ！

テレビを見るのに疲れたら、ピカチュウといっしょに外へ出て、いろいろなところを観察しにいこう！　そうすれば、さまざまなポケモンたちと出会うことができるぞ！

ピカチュウといっしょにいろんなところを探検だ！

⬆お庭の花壇で植木を育てることもできる。ピカチュウといっしょにお水をあげよう！

⬅森の中にやってきたピカチュウ。いろんなところを捜してみるといいことがあるかも。

➡暗い洞窟の中へとやってきた。洞窟の中には謎の光が出現。これはいったい!?

暗闇でなにかが起こる！

©2003 Pokémon ©1995-2003 Nintendo / Creatures Inc. / GAME FREAK inc. Developed by Ambrella　Pokémon・ポケモンは任天堂・クリーチャーズ・ゲームフリークの登録商標です

第1報! ニンテンドー ゲームキューブ

アクション・RPG	2003年発売予定	任天堂	GBAケーブル対応	
ロボット	価格未定	プレイ人数・1〜4	モデムアダプタ対応	
			ブロードバンドアダプタ対応	使用ブロック数・未定

カスタムロボ for GAMECUBE（仮題）

※画面はすべてE3で発表されたものです。

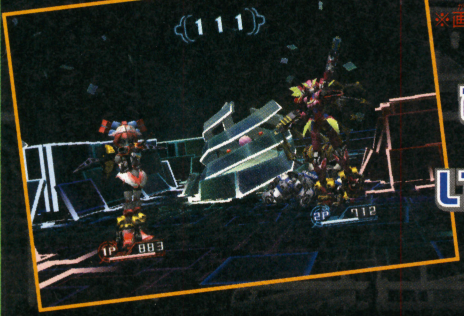

あの『カスタムロボ』がいよいよゲームキューブに登場するぞ!!

ロボットをカスタマイズして戦っていくアクションゲーム、『カスタムロボ』の最新作。今作はゲームキューブ用ということもあり、前作よりもグラフィックが格段にパワーアップ！　さらには4人同時対戦も可能だぞ。もちろんシナリオモードも用意されているので、ひとりでも多人数でも遊ぶことができちゃうのだ！

ロボットのパーツはなんと200種類以上

ロボットのパーツの数は、なんと200種類以上も登場するのだ！　好きなパーツを組み合わせて、自分だけのロボットを作っちゃおう。

⬅どんなパーツを組み合わせるか悩んじゃうかも。

バトルスタート!!

➡カスタムロボのファンにはおなじみのバトルスタート画面。

➡多彩な武器で敵を倒せ。遠距離攻撃も近距離攻撃もカスタムしだいだ！

⬅相手の攻撃を受けて吹き飛ばされる重量級ロボ、メタルコング。

➡ロボットどうしの壮絶なバトルは、4人同時対戦ができるのだ！

⬆超美麗なグラフィックとド派手なエフェクトがバトルを盛り上げてくれる！　戦いに生き残れるか!?

⬅超白熱の4人対戦！　果たして3人のライバルを倒すことができるかな？

➡いろんな場所で相手のボムが炸裂！　爆風に巻き込まれないように注意しながら戦え。

⬅小柄な女の子タイプのロボットも登場。す速い動きで敵を翻弄せよ。

自分でカスタマイズしたロボットで戦うのだ！

はみだしおたより

今年の夏休みはハワイに行きます。（神奈川県・匿名希望）

●9歳でハワイに行くなんて……。うらやましい。あ、気を使って編集部におみやげを買ってこなくてもいいよ。

©2003 NOISE/Nintendo

さっき思いついた文章をいま忘れてしまった……。（熊本県・ブッチー）
●この忘れんぼさん♥

第1報！ ニンテンドー ゲームキューブ

アクション・シューティング	発売日未定	任天堂	GBAケーブル対応	
SF	価格未定	プレイ人数・1〜4	モデムアダプタ対応 / ブロードバンドアダプタ対応	使用ブロック数・未定

みんなが待っていた『スターフォックス』が帰ってきた！

スターフォックス（仮題）

※画面はすべてE3で発表されたものです。

アーウィンやランドマスターなどの兵器を駆使してフォックスたちが戦う、『スターフォックス』の最新作がいよいよお目見えだ！

乗っかりアクション

⬅こんな感じでアーウィンの翼の上に乗っかることも可能。これは乗っかりアクションと呼ばれるもので、ほかのプレイヤーが操る機体に乗りつつ攻撃ができるというものだ。

アーウィンで攻撃！

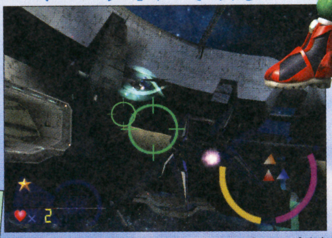

⬆おなじみの戦闘機アーウィンに乗って宇宙でのドッグファイトも可能なのだ！

ランドマスターで狙い撃ち！

⬆戦車のランドマスターに乗ってアーウィンを撃ち落とせ！

白兵戦もアリ！

⬅フォックスが直接戦うこともできる。

マルチプレイ可能！

⬆画面分割での4人対戦もできる。おなじみの面々がさまざまな兵器で戦う。

武器もさまざま

⬆スナイパーライフルという武器でアーウィンをロックオンしたフォックスだ。

続報！ ニンテンドー ゲームキューブ

アクション	6月19日発売予定	セガ	GBAケーブル対応	
冒険	価格6980円	プレイ人数・1	モデムアダプタ対応 / ブロードバンドアダプタ対応	使用ブロック数・1

ソニックアドベンチャーDX（デラックス）

アクションステージを見せちゃうぞ！

今回はソニックでプレイしたときに登場するステージを紹介。これらのステージはほかのキャラクターでプレイしたときに登場することもあるぞ。

⬅アクションステージはキャラクターごとに目的が異なるぞ。

オープニングではカオス0と対決！

⬆オープニングで警察に取り囲まれるカオス0だが難なく撃退。そこでソニックの登場となるのだ！

ビーチでエッグマンを倒せ！

⬆ここは美しいビーチが広がるエメラルドコースト。テイルス工房へ向かう途中、Dr.エッグマンの操るエッグ・ホーネットがソニックに襲いかかる！

⬇風が吹き抜けるウィンディーバレー。うまく風に乗ってゴールにあるカオスエメラルドをゲットすることが目的となる。ここは、ソニック、テイルスのほか、E-102ガンマのステージでも登場するぞ。

テイルスとともに風に乗って進め！

カジノで遊んじゃおう！

⬆カジノポリスでは、とにかくリングを稼ぐことが目的となるぞ。

⬅⬆リングを稼ぐためにピンボールをプレイしよう。ナイツのピンボールもあるのだ。

©2003 Nintendo ©2003 NAMCO LTD. Original Game ©SEGA ©SONIC TEAM / SEGA,2003

続報! ニンテンドー ゲームキューブ

アクション	発売日未定	コナミ	GBAケーブル対応	
アクション	価格未定	プレイ人数・1	モデムアダプタ対応	
			ブロードバンドアダプタ対応	使用ブロック数・未定

メタルギアソリッド ザ ツイン スネークス
TACTICAL ESPIONAGE ACTION
METAL GEAR SOLID
THE TWIN SNAKES

大人気のアクションゲームがついに登場

多機種で人気を博した『メタルギア ソリッド』がゲームキューブに登場。単なる移植ではなく、さまざまな改良が加えられているらしいのだが詳細は不明。続報を待て!

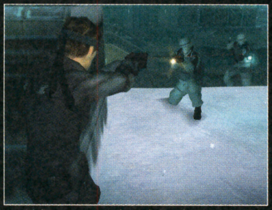
⬆占拠された核兵器廃棄所に単独で潜入し、核の発射を阻止するのだ。

⬆➡潜入なので、できるだけ敵に見つからないようにしなくてはならないぞ。

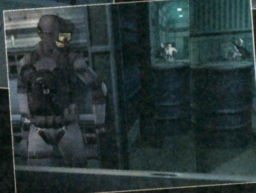
➡ときには戦うことも必要。銃を撃ちまくるのだ!

⬇気絶させた敵は、ほかの敵に見つからないように隠せ。

続報! ニンテンドー ゲームキューブ

アクション	7月3日発売予定	カプコン	GBAケーブル対応	
カーレース	価格4800円	プレイ人数1−2	モデムアダプタ対応	
			ブロードバンドアダプタ対応	使用ブロック数・19

U.S.-tuned a auto modellista
アウトモデリスタ ユーエス チューンド

斬新なグラフィックのレースゲーム

イラストが動き出したかのような斬新なグラフィックが特徴のレースゲーム。70社を超える実在メーカーのチューニングパーツやステッカーでマシンをカスタマイズし、さまざまなレースに挑もう!

⬅マシンの動きは超リアルで爽快感が味わえる。

⬇サーキット場や市街地でレースを行うのだ。

⬆華麗なドリフトを決めるのだ。

⬆国産車60種に加え、海外の車種も多数登場。

VJ&シアターモード

このゲームでは、走行終了後のリプレイ画像を特殊画面効果や音楽を合わせて自由に加工、編集することが可能。ナイスな走りをした時に、このモードでさらにカッコイイリプレイ画像を作りあげよう。

⬅リプレイ画像をかっこよく編集しよう。

続報! ニンテンドー ゲームキューブ

アクション	発売日未定	カプコン	GBAケーブル対応	
おもちゃ	価格未定	プレイ人数1−4	モデムアダプタ対応	
			ブロードバンドアダプタ対応	使用ブロック数・未定

ガチャフォース

地球を守れ! おもちゃの軍隊! 小さな世界の大バトル!!

子供たちが手に入れた謎の物体、ガチャボーグ。ガチャボーグは10センチくらいのおもちゃで、自分の思いどおりに動かして戦わせることができるのだ。100種類以上も存在するガチャボーグを集めて軍隊を作り、ライバルたちと戦いをくり広げよう!

⬅主人公の住む町がガチャフォースのバトルフィールド。

➡集めたガチャボーグでチームを編成するのだ。

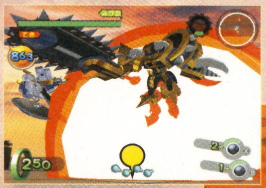
⬅敵はチェーンソーを装備したガチャボーグだ。

➡ガンマン型のガチャボーグで勝負。敵を空に逃がさないように注意せよ。

⬅4人で2対2の対戦も可能。

©CAPCOM CO.,LTD. ※画面は開発中のものです。

はみだしおたより
紅茶のCMのあややがカワイイ。(秋田県・ワオー)
●どんなときだってあややはカワイイと思うぞ。多分……。

はみだしおたより

ゲームボーイアドバンスSPの充電3時間が長い。待てない……。（埼玉県・カービィ）

●牛井屋で10分待たされるほうが、よっぽど腹が立つよ。

第1報！ ニンテンドー ゲームキューブ®

RPG・カードバトル	秋発売予定	セガ	GBAケーブル対応	
			モデムアダプタ対応	
SF	価格未定	プレイ人数・1～4	ブロードバンドアダプタ対応	使用ブロック数・未定

ファンタシースターオンライン PHANTASY STAR ONLINE episode III C.A.R.D. Revolution

カードを使った迫力のタクティカルバトル！

『ファンタシースターオンライン』シリーズの最新作は、なんと、カードゲームの要素をふんだんに取り入れたRPG。高い戦略性が楽しいゲームになのだ！

⬆手に入れたカードでデッキを構築し、それを使ってバトルができる。

⬇デッキから引いたカードを使って攻撃!! よく作戦を練るのが重要。

⬅バトルシーンは大迫力のグラフィックで楽しめるぞ。

登場キャラクター

第1報！ ニンテンドー ゲームキューブ®

アクション	7月発売予定	バンプレスト	GBAケーブル対応	
			モデムアダプタ対応	
レース・特撮	価格6800円	プレイ人数・1～4	ブロードバンドアダプタ対応	使用ブロック数・2～85

チャリンコヒーロー CHARINKO HERO

新旧ヒーローたちが三輪車で熱いバトルをくり広げる！

『チャリンコヒーロー』は、ウルトラマンや仮面ライダーなどの特撮ヒーローが大活躍するレースゲーム。コミカルにデフォルメされたキャラクターたちが、必殺技やアイテムを駆使してギミック満載のコースを駆け抜けるのだ！ 画面分割で最大4人までの対戦プレイもできるので、大勢でワイワイ楽しもう!!

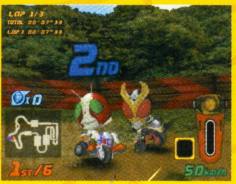
⬅華麗なドリフトでライバルを追い抜こう!!

⬆アイテムを使えばレース展開が有利になるぞ!!

⬅特撮ファンには涙モノのヒーローが続々登場！

世代を超えたヒーロー対決！

第1報！ ニンテンドー ゲームキューブ®

アクション	発売日未定	ナムコ	GBAケーブル対応	
			モデムアダプタ対応	
レース	価格未定	プレイ人数・未定	ブロードバンドアダプタ対応	使用ブロック数・未定

ナムコの最新レースゲームがついにベールを脱いだ!!

R:RACING EVOLUTION

アール:レーシングエヴォリューション

『リッジレーサー』など、数々の名作を生み出したナムコの最新レースゲーム。今回は実在する世界の名車を採用し、その挙動をリアルに再現。コースもバリエーションも豊富に用意されているぞ!!

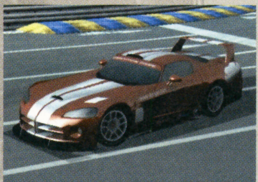
➡実在するクルマを題材にしているのだ。

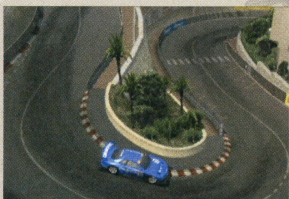
⬅現地取材を敢行して制作したコースはとてもリアル。

⬆カーマニアにはたまらない数々の名車が収録されているぞ。

ライバル出現!?

©SONICTEAM/SEGA,2000,2003 © 石森プロ・東映 © 石森プロ・テレビ朝日・ADK・東映 © 円谷プロ © 円谷プロ・毎日放送 © BANPRESTO 2003©2003 NAMCO LTD., ALL RIGHTS RESERVED
All trademarks and copyrights associated with the manufacturers, cars, models, trade names, brands and visual images depicted in this game are the property of their respective owners. All rights reserved.

第1報! ニンテンドー ゲームキューブ

アクション	今冬発売予定	任天堂	GBAケーブル対応	
スノーボード	価格未定	プレイ人数・1～4	モデムアダプタ対応 / ブロードバンドアダプタ対応	使用ブロック数・未定

1080° シルバーストーム

※画面はすべてE3で発表されたものです。

リアルスノボゲームの決定版!

ニンテンドウ64で発売された『1080°スノーボーディング』の続編がゲームキューブに登場だ。雪崩から無事に逃げきるのが目的のアバランチモードなど、多彩なゲームモードが用意されているぞ。スノーボードのリアルな臨場感を体験しよう。

➡マッチレースでライバルたちと勝負だ。

⬅列車が走る危険なコースも用意されている。

トリックを決めろ!

⬆美しい大自然の風景も、本作ならではの魅力。夕日に向かってジャンプ!!

新システムを搭載

新機軸ピクチャーインピクチャーシステムは、別角度の小画面映像が滑っているシーンごとに、リアルタイムで差し込まれるというもの。自分の滑りをチェックしよう。

⬅コースも同時に表示されるので練習に最適だ。

続報! ニンテンドー ゲームキューブ

アクション	7月発売予定	エポック社	GBAケーブル対応 / モデムアダプタ対応 / ブロードバンドアダプタ対応
コミック・アニメ	価格6800円	プレイ人数・1～4	使用ブロック数・2

ドラえもん みんなで遊ぼう! ミニドランド

⬆4人での協力プレイも可能。HPが共有なのでチームワークが重要だぞ。

⬅宇宙空間をタケコプターで突き進み、敵を撃て!

人気キャラ、ドラえもんがアクションゲームになった! ゲームの舞台は未来のテーマパーク、ミニドランド。プレイヤーはさまざまなアトラクションを制覇しながら進んでいくのだ。

続報! ニンテンドー ゲームキューブ

パーティーゲーム	7月31日発売予定	ハドソン	GBAケーブル対応 / モデムアダプタ対応 / ブロードバンドアダプタ対応
コミカル	価格5980円	プレイ人数・1～4	使用ブロック数・5

BOMBERMAN LAND 2

アトラクション爆盛り!! ゲーム史上最大のテーマパーク

テーマパーク、ボンバーマンランドが装いも新たに登場。ゲームの目的はアトラクションやイベントをクリアーして"ピース"と呼ばれるアイテムを集めること。ピースキングを目指せ。

➡ずらり揃ったボンバーマンたちを撮影しちゃおう。

⬅さまざまなアトラクションがキミを待つ。

続報! ニンテンドー ゲームキューブ

アクション	6月12日発売予定	カプコン	GBAケーブル対応 / モデムアダプタ対応 / ブロードバンドアダプタ対応
SF	価格6800円	プレイ人数・1	使用ブロック数・4

VIEWTIFUL JOE ビューティフル ジョー

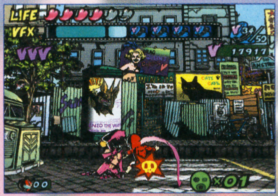

➡女性キャラ、ロゼッタの華麗な連続技にも注目。

プレイヤーみずからの手で大迫力のアクションシーンを創りだせる"VFXアクション"がウリの本作。ズームを使えば、強力な必殺技をくり出すことができるのだ。

⬆ジョーの前に現れた敵へ必殺回転蹴りを食らわせろ!

続報! ニンテンドー ゲームキューブ

アクション	7月10日発売予定	アタリ	GBAケーブル対応 / モデムアダプタ対応 / ブロードバンドアダプタ対応
レース・ラリー	価格5800円	プレイ人数・1～4	使用ブロック数・14

V-RALLY 3 Vラリー3

人気ラリーゲームの最新作がゲームキューブに登場。今作では、チーム契約や引き抜き、解雇など、フリードライバーの人生をシミュレートできるVラリーモードが新たに追加された。

⬅画面中に舞う砂煙。これぞラリーレースだ。

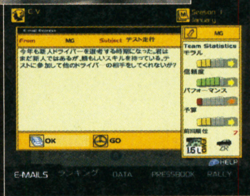

➡走行テストではさまざまなパラメーターが作用する。

はみだしおたより

怖い話とか攻略法を載せてください。（神奈川県・ビビビビッチ）

●両方別々には載っているから、怖い話風の攻略ページを作ればいいの?

ⓒ2003 Nintendo Developed by NST ⓒ藤子プロ・小学館・テレビ朝日 ⓒ2003 EPOCH CO.,LTD. ⓒ2003 HUDSON SOFT ⓒCAPCOM CO.,LTD.2003 ALL RIGHTS RESERVED.
V-RALLY Ⓡ, Ⓒ 2003 Infogrames Europe SA. All rights reserved. Developed by Eden Studios. ATARI is a registered trademark of Atari Interactive Inc., a wholly owned subsidiary of Infogrames Interactive Inc.
V-Rally Ⓡ is a registered trademark of Infogrames Europe SA. Manufactured and marketed by Infogrames Japan K.K.

赤のペンで書いたぜ。（青森県・AS FOR ONE DAY）●でも、黒で載っちゃうんだな〜。これが。

続報！ ニンテンドー ゲームキューブ

アクション	6月20日発売予定	エム・ティー・オー
レース	価格6800円	プレイ人数・1〜4

GBAケーブル対応 / モデムアダプタ対応 / ブロードバンドアダプタ対応 / 使用ブロック数・2

GT CUBE
ジーティー・キューブ

ゲームキューブ初となる、実車を収録した本格派レースゲーム『GT CUBE』。トヨタやホンダなどの国内自動車メーカーから70車種以上も登場。自分のお気に入りのクルマを操作して、白熱のレースを楽しもう。

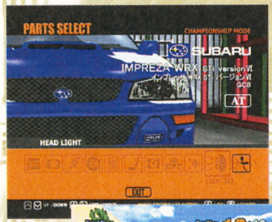

⬅カラーリングやカスタマイズも自由自在だ。

➡操作テクニックを駆使してトップを目指せ！

続報！ ニンテンドー ゲームキューブ

テーブルゲーム	6月下旬発売予定	トミー
ボードゲーム	価格6800円	プレイ人数・1〜4

GBAケーブル対応 / モデムアダプタ対応 / ブロードバンドアダプタ対応 / 使用ブロック数・8

MONOPOLY めざせっ!!大富豪人生!!

⬅一風変わったマップのオリジナルモノポリーも遊べる。

⬆オリジナルキャラもエディットできるぞ。組み合わせは160万通り以上！

定番ボードゲーム『モノポリー』がゲームキューブに登場！ 通常のモノポリーから、初心者でも楽しめる簡単ルールのオリジナルまで合計13種類のモノポリーが遊べるぞ。

いよいよ発売！ ニンテンドー ゲームキューブ

パーティーゲーム	5月1日発売	タカラ
ボードゲーム	価格6800円	プレイ人数・1〜4

GBAケーブル対応 / モデムアダプタ対応 / ブロードバンドアダプタ対応 / 使用ブロック数・10

SPECIAL 人生ゲーム

⬅止まったマスによって、さまざまなイベントが発生する。

⬆運命の行方を知っている、ルーレットも3Dになって登場だ。

あの『人生ゲーム』がゲームキューブに登場だ。簡単に立体キャラが作れる3Dモンタージュやマップ、イベント、ミニゲームなど、人生のすべてが3Dにパワーアップしているぞ。

いよいよ発売！ ニンテンドー ゲームキューブ

アクション・RPG	5月23日発売予定	フロム・ソフトウェア
カードゲーム	価格6800円	プレイ人数・1〜2

GBAケーブル対応 / モデムアダプタ対応 / ブロードバンドアダプタ対応 / 使用ブロック数・3

RUNE II ルーン コルレオンの秘密

投げると魔物が出現するカードを使い、敵モンスターを倒していくアクションRPG。1ステージで使用できるカードの枚数には制限があるので、それぞれの属性に合わせて効率よく戦闘を行う必要があるのだ。

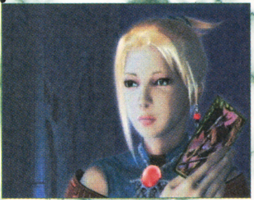
➡超美麗グラフィックのムービーは必見のデキ。

⬅敵の属性に合わせて、使用するカードを選ぼう。

プレゼントは006ページ!

いよいよ発売！ ニンテンドー ゲームキューブ

アクション	5月30日発売予定	ナムコ
野球	価格6800円	プレイ人数・1〜2

GBAケーブル対応 / モデムアダプタ対応 / ブロードバンドアダプタ対応 / 使用ブロック数・14

ファミリースタジアム2003

『ファミスタ』シリーズ最新作となる本作は、投球に高低差を導入した新・投打システムを採用。前作よりさらに奥の深いかけひきが楽しめる。

⬆ゲームのメインである打撃・投球画面。リプレイ映像も流れる。

⬅新要素の選手村では自分だけの球団や選手が作成可能だ。

続報！ ニンテンドー ゲームキューブ

アクション	6月19日発売予定	エム・ティー・オー
冒険・ファンタジー	価格6800円	プレイ人数・1

GBAケーブル対応 / モデムアダプタ対応 / ブロードバンドアダプタ対応 / 使用ブロック数・1

魔法のパンプキン 〜アンとグレッグの大冒険〜

⬅障害物や敵に遭遇したらジャンプでかわせ。

モンスターをうち倒し、さまざまな仕掛けを解きながら、ステージをクリアーするファンタジーアクションゲーム。アンとグレッグ、ふたりのプレイヤーキャラクターを使い分けて進もう。

➡異世界の住人、ゴブリンは冒険のアドバイザー。

©2003 MTO Inc. ©2003 TOMY MONOPOLY ©2003 Hasblo Inc.All rights reserved.Licensing byHasblo Consumer Products.©2003 Infogrames Interactive,Inc.All rightsreserved. Infogrames and the Infogrames logo are trademarks or egistered trademarks of Infogrames Entertainment S.A.ALL other trademaeks or registered trademarks are the property of their respective owners. ©2003 Hasbro Inc. All rights reserved. Licensing by Hasbro Consumer Products. ©Takara Co., Ltd./Kim Sherbet Workshop 2003 ©2003 Infogrames Interactive, Inc. All Rights Reserved. Infogrames and the infogrames logo are trademarks or registered trademarks of Infogrames Entertainment S.A. All other trademarks or registered trademarks are the property of their respective owners. ©2002-2003 FromSoftware Inc. All rights reserved. ©2003 NAMCO LTD.,ALL RIGHTS RESERVED ©（株）ナムコ（社）日本野球機構公認 フランチャイズ11球場公認・札幌ドーム公認 NPB BISプロ野球公式記録使用 ©2003 MTO Inc. ©Wanadoo Edition 2002.All rights reserved.

続報！ ゲームボーイアドバンス

RPG	6月20日発売予定	任天堂	ゲームボーイアドバンス専用	モバイルアダプタGB対応
冒険	価格4800円	プレイ人数・1	バックアップ機能つき	容量未定
			通信ケーブル対応	

伝説の名作がいま甦る！ 『1』と『2』ぶっ続けで感動できるぞ!!

MOTHER 1+2 マザー

『MOTHER』シリーズは、任天堂のRPGの中でも名作中の名作。それが2本まとめてゲームボーイアドバンスで遊ぶことができるのだ。改良を加えてより遊びやすくなった『MOTHER』をぜひ体験してみよう！

MOTHER

平和なマザーズデイの街で起こる謎の事件を超能力を使って解決してくこのゲーム。基本的にファミコン版と同内容だけど、ダッシュの追加やエンディングなど、多少アレンジがしてあるぞ。

列車で移動！

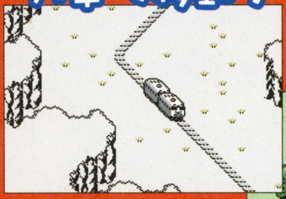

⬆列車はあっという間に街から街へを移動することができるのでとても便利なのだ。

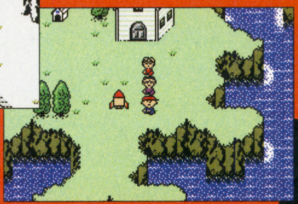

⬇ロケットを発見！ これに乗ってどこへ行くのだろう？ ちなみに、フィールド上ではダッシュしながら移動できる機能が追加されて遊びやすくなったぞ。

しゃべるサルが出現！

⬅しゃべるサルと遭遇。意味深なことを言う。

この表示に要注意！

⬆“SMAAAASH!!”の表示が出ると、敵の強烈な攻撃が襲い掛かる。

武器の種類はさまざま

ここでは武器を紹介しよう。電気で攻撃するショックガンやナイフなどは武器として使うのは一目瞭然だけど、ボロのバットやフライパンなど、変わったものもあるぞ。

迫りくる敵を倒せ

⬆4匹の銀オオカミに囲まれてピンチ！ この危機をどう乗り越える!?

MOTHER2

のんびりとした田舎町、イーグルランドに突如として謎のいん石が落ちてきたことで物語が始まる。宇宙人やヘンな生き物と遭遇する奇妙な旅が主人公、ネスたちを待っているぞ！

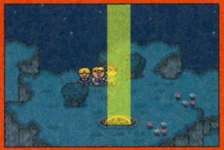

⬅裏山にいん石が落下して光を放つ。

自転車でサイクリング！

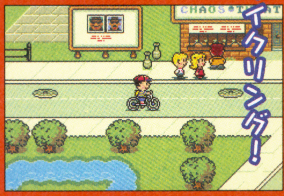

⬅主人公、ネスは自転車に乗って移動できるのだ。

PSIを駆使して敵を倒せ！

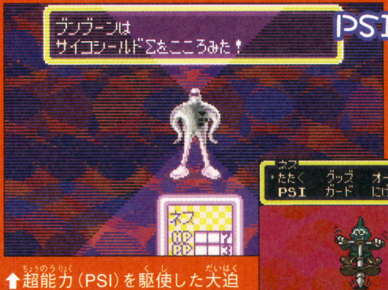

⬆超能力（PSI）を駆使した大迫力の戦闘も『MOTHER』シリーズのウリのひとつなのだ。

⬇ファンキーな敵が登場。危なそう。

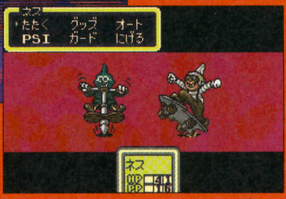

どせいさんがいっぱいいる!?

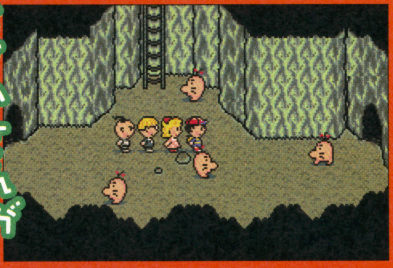

⬅とある洞窟でマスコットキャラクター、どせいさんと遭遇！

いろんなアイテムがあるぞ！

ぬいぐるみはたまに敵の攻撃を身代わりとなって受けてくれるアイテムだ。バンバンガンは武器、おうじゃのバンダナとまっかなリボンはそのほかの装備に分類される。

はみだしおたより
なぜ僕がのらなかったのかと考えると夜も眠れません。（大阪府・ケンタくん）
●今度はなぜ載ったのかを考えて眠れなくなったりして。

©2003 Nintendo
（マザー） ©1989 SHIGESATO ITOI/Nintendo Program :©2003 Nintendo
（マザー2） ©1994 Nintendo/APE inc. Scenario:©1994 SHIGESATO ITOI Program :©2003 Nintendo

第1報！ ゲームボーイアドバンス

アクション	9月発売予定	任天堂	ゲームボーイアドバンス専用 / バックアップ機能つき / 通信ケーブル対応
冒険・ファンタジー	価格4800円	プレイ人数・1	モバイルアダプタGB対応 / 容量未定

伝説のスタフィー2（仮題）

伝説のマリンアクションゲームが帰ってきた！

テンカイの王子さまスタフィーが活躍するマリンアクションゲーム『伝説のスタフィー』。その続編が早くも発売決定！ 今回はゲーム序盤の物語を紹介するぞ。

テンカイの王子さまの大冒険が再び始まる！

海の悪者オーグラをツボに閉じこめ、テンカイでパパスタ、ママスタとともに平和に暮らすスタフィー。しかし、幸せも長くは続かずオーグラの魔の手がママスタに忍びよるのだった……。懲りないオーグラとのリターンマッチに挑む、スタフィーの勇姿がもうすぐ見られるぞ！

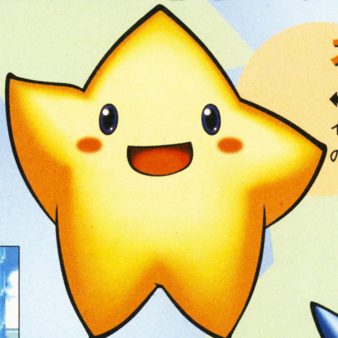

スタフィー

⬅かわいくて健気なテンカイの王子さま。ヒトデか星のような姿が印象的？

オーグラ

➡海を悪者だらけにした真犯人。ツボから脱出したオーグラは再び悪事を企てる。

幸せな世界に悪夢再び……!?

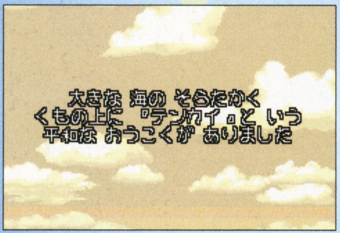

⬆誰もが平和に暮らせるまるで天国のような世界……。それがテンカイなのだ。

➡パパスタとママスタが見守る中、元気に飛び跳ねて遊ぶやんちゃなスタフィー。

前作『伝説のスタフィー』はこんなゲーム

プレイヤーはスタフィーをテンカイに帰すため、さまざまな仕掛けとボスが待つ9つの海中ステージをテクニックできり抜けていく。ミニゲームをクリアーすると回復アイテムのしんじゅがもらえるぞ。

がんばりおよぎ

➡操作が簡単ながんばりおよぎは速度が遅いものの、方向転換や急停止などが楽に行えるぞ。

スピンアタック

➡高速での移動が可能なスピンアタックはがんばりおよぎとは逆に細かい動きにはあまり向かない。

スタフィーの新しいアクションに期待しよう

爽快なマリンアクションが楽しめる『伝説のスタフィー』。新作では新たなアクションや乗り物などが登場するとのことなので、プレイの幅が広がること間違いなし！

⬅シンプルながら奥深いゲーム性も魅力だった。

©2002,2003 Nintendo/TOSE

おはなし その1

オーグラの悪だくみ

前作でスタフィーとの戦いに破れ、ツボの中に閉じこめられてしまったオーグラ。屈辱に身をこがすオーグラはプチオーグラを使って嵐を起こし、ツボからの脱出を図るのだった……。

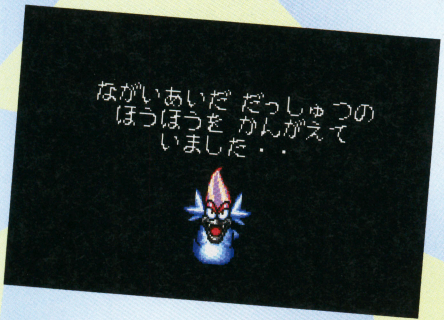

⬆暗いツボの中に閉じこめられたオーグラは、心を入れ替えるはずもなく、脱出の方法ばかり考えていた。

プチオーグラ登場!!

➡屈辱をはらすためスタフィー親子への復讐を強く心に誓うオーグラ。

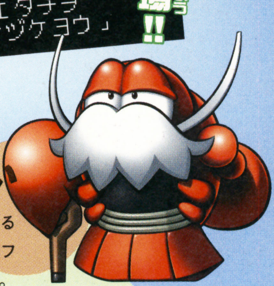

ロブじい

➡海の長老であるロブじいはスタフィーの協力者だ。

おはなし その2

ママスタさらわれる

プチオーグラが起こした嵐はテンカイばかりでなく海に津波を起こさせ、オーグラを閉じこめたツボを横倒しにした。こうして自由の身となったオーグラは、ママスタを連れ去っていく。

➡卑劣なオーグラのふるまいにスタフィーは「ママを連れていかないで！」と悲痛な叫びをあげる。

⬆テンカイを襲った大嵐は雷を呼び、住人たちの頭上に激しい雨を叩きつける。

⬅「フィー！」と大泣きするスタフィーの目からは大粒の涙が流れる！

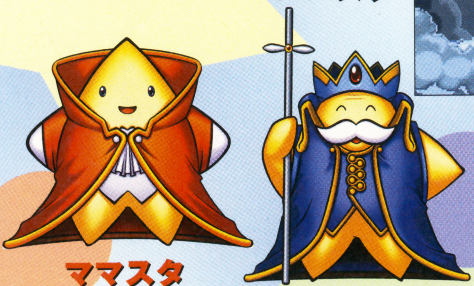

パパスタ

ママスタ

➡甘えん坊なスタフィーは優しいママスタがだ～い好きなんだ。

⬅口ヒゲを生やしたテンカイの王様、パパスタは貫禄充分？

おはなし その3

再び海へ……

ママスタを抱きかかえたオーグラのあとを必死に追いかけるスタフィー。大きな悲しみのため、足元の見えないスタフィーは、誤って相棒キョロスケとともに海に転落してしまう。

➡キョロスケの制止もいまのスタフィーにとっては、無駄のようだ。

キョロスケとともに

⬆目を回すキョロスケと泣き叫びながら落ちるスタフィー。

キョロスケ

⬅スタフィーの親友であり頼れる仲間でもある。

マーメイド

⬅傷ついたスタフィーを手当してくれる優しい女の子。

海へ落下！

⬆落ちた先はオーグラが待つ海の中。ふたりはママスタを無事にとりもどすことができるのだろうか？

はみだしおたより

小6のときに、ピーナッツくんというキャラを考えた。いいと思わない？（栃木県・ナッツー）
●ピクルスクンの親戚？

続報！ ゲームボーイ アドバンス

アクション・RPG	7月17日発売予定	コナミ	ゲームボーイアドバンス専用	モバイルアダプタGB対応
ホラー	価格4980円	プレイ人数・1～4	バックアップ機能つき	容量未定
			通信ケーブル対応	

太陽のパワーで敵を倒すニュータイプアクションRPG

ボクらの太陽™
太陽アクションRPG

太陽センサーで、太陽の光を感知させながら遊ぶいままでにないアクションRPG、それが『ボクらの太陽』だ！

太陽の光がゲームに影響を与える！

太陽の光をエネルギーにして攻撃する太陽銃を駆使して、父の敵である闇の世界の住人たちを倒すのがこのゲームの目的。カートリッジに内蔵された太陽センサーによって太陽の光を感知し、光の強さによって敵や仕掛けが変化したりするぞ。

太陽銃でやっつけろ！

↑太陽銃で敵を倒せ！ また、太陽銃はフレームを交換することで、敵をマヒさせたりなど、さまざまな効果を発揮する。

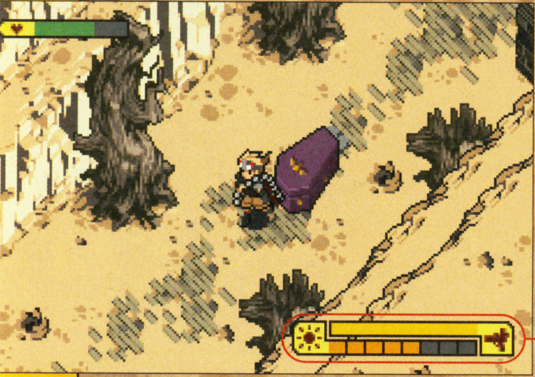

←太陽マークが太陽のパワーを示す太陽ゲージだ。太陽センサーに当たっている太陽の光が大きいほどゲージが上昇する。外に出て太陽の光を集めよう！

これが現在の日差しの強さ
太陽ゲージだ！

太陽の光でトラップや敵が変化！

←↑太陽ゲージが低いと仕掛けが出現。ゲージが高いと仕掛けが消滅。

ゲーム内の時間は現実世界の時間と同じ！

←↑夜にプレイするとゲーム内も夜。プレイまえに時間などを設定するのだ。

太陽銃のバッテリーは太陽の光で回復する

太陽銃のバッテリーは、太陽の光があればすぐ回復できる。

1 太陽銃のバッテリーが切れた！

↑敵を倒すために太陽銃を連発していたら銃のバッテリーが切れた！ おまけに太陽も出ていないぞ!!

2 太陽センサーに光を当てよう！

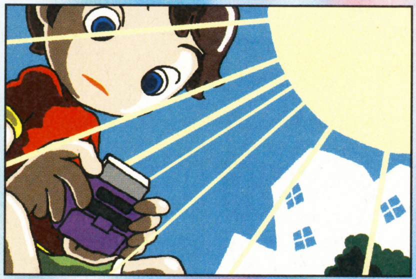

↑太陽センサーに太陽の光を当てるために外へ！ 太陽の光があればバッテリーを回復させられるのだ。

3 太陽チャージで急回復！

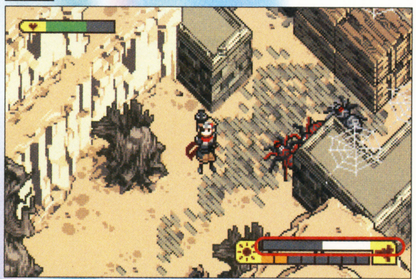

↑太陽の光があれば自動的にバッテリーは回復していく。Aボタンを押して急速チャージも可能なのだ。

©2003 Konami Computer Entertainment Japan

太陽の光がないとどうなるの？

夜はプレイ不可!?　なんてことはない。夜には夜のプレイ方法があるぞ。太陽の光がないと太陽銃のバッテリーは自動回復しないので、敵が出現したら壁にはりついて隠れてやり過ごし、バッテリーはなるべく温存しながら進もう。ここぞというときにのみ太陽銃を使うのだ！

夜はとうぜん太陽ゲージがゼロになるのだ

⬆太陽の光が出ていない夜はバッテリーが自動的には回復しない。銃は慎重に使おう。

物陰に隠れながら進め！

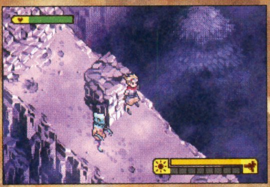

⬆夜に敵と遭遇！　壁にはりついて隠れ、バッテリーを温存しよう。

⬅何かが光っているぞ。何だろう？

世界最大のゲームショー E3で発表された最新画面を公開！

ここでは、アメリカで開催されたゲームショー、E3で発表された海外版『ボクらの太陽』の画面を公開する。いろんな仕掛けの写真を堪能してもらいたい。

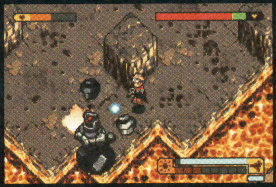

⬅このような溶岩に囲まれたステージもある。

⬅氷のステージもある。アンデッドに有利か!?

頭を使う仕掛けも

⬆ブロックを移動させて正しい計算式を完成させる仕掛けのようだ。間違えるなよ！

大迫力のボス戦!!

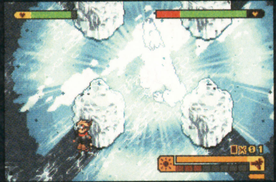

⬅最初とは違ってジェネレーターが4つも！

ゲームの中の屋内と屋外

太陽が出ていても、ゲーム内で建物の中に入ると太陽の光を浴びられない。建物の中では天窓から差す太陽の光を使うのだ。

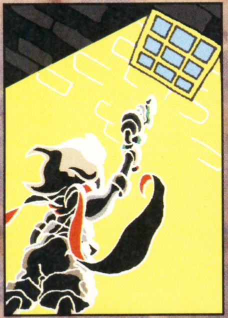

屋内では天窓から差す光でゲージを回復させる

⬅建物の中では、天窓からの光でバッテリー回復が可能。

屋外ならどこでも回復！

⬅屋根のない部分ならバッテリーは回復可能。

ボスは太陽が出ていないと倒せないぞ！

ボスだけは太陽の光がないと絶対に倒せない。ボスを倒すためのパイルドライバーが起動できないし、ボスを倒すにはパイルドライバーのジェネレーターに大量の太陽エネルギーを送り込む必要があるからだ。

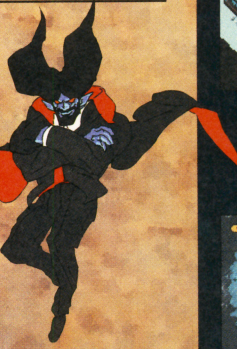

夜は倒せない……

⬆これがボスを倒すためのジェネレーターだが、太陽が出ていないと起動不可能。

パイルドライバーで太陽エネルギーを増幅させるのだ！

⬆ジェネレーターに太陽銃を当てることで強力な太陽パイルが発射され、ボスにダメージを与えられるのだ！

太陽の光があればヴァンパイアを倒せる！

➡太陽の光を借りてジェネレーター起動！　これでボスと戦えるぞ！

⬆ボスの力によってジェネレーターの太陽パイルが押し戻される。太陽パイルが完全に押し戻されるまえに太陽銃でエネルギーを与えよう！

はみだしおたより

自分がポケモンになったとしたら、何をやりたいですか？（岐阜県・ビーズ）

●モンスターボールの中に引きこもって一生を過ごす。

第1報! ゲームボーイ アドバンス

アクション ／ 冒険 ／ 7月11日発売 ／ 価格4800円 ／ 任天堂 ／ プレイ人数・1〜4

ゲームボーイアドバンス専用 ／ バックアップ機能つき ／ 通信ケーブル対応 ／ モバイルアダプタGB対応 ／ 容量32メガ ／ カードeリーダー対応

往年の名作『スーパーマリオブラザーズ3』が帰ってきた！

スーパーマリオアドバンス4（仮題）

※画面はすべてE3で発表されたものです。

ファミコンで大ヒットした『スーパーマリオブラザーズ3』が、ゲームボーイアドバンスに登場。『カードeリーダー＋』と連動した新機能には、とくに注目だぞ！

傑作アクションゲームを骨の髄まで堪能せよ！

15年まえの'88年にファミコンで大ヒットした『スーパーマリオブラザーズ3』がゲームボーイアドバンスに再登場!!　ずいぶん昔のゲームになるけど、いまだに根強いファンの多い名作アクションゲームなのだ。おなじみのマリオを操り、ジャンプアクションで敵を倒していくゲーム性は、もはや説明の必要がないほど有名だよね？　さらに本作はたんなる移植ではなく、追加要素も満載なのだ。最新ハードで生まれ変わったマリオを堪能しよう！

➡マップ上のさまざまな障害物をかわしてゴールを目指そう。

⬅ジャンプアクションの使いかたがゲームのポイントだよ。

⬆ゲームの舞台となるキノコワールドは7つの国に分かれている。進むルートは全体マップで決定するのだ。

『カードeリーダー＋』で新コースが出現

本作の最大の目玉となるのが、『カードeリーダー＋』を使うことで新しいコースが追加されること。全部のコースをクリアーしても、カードを読み込ませれば新しいコースが追加されるから、いつまでも遊べるのだ。

⬆『カードeリーダー＋』でコースのバリエーションは無限に広がる。どんなカードが発売されるのか楽しみ!!

マリオはコースによっていろんな姿に変身するぞ!!

『スーパーマリオブラザーズ3』は、ゲーム内に出現するアイテムを回収すると、マリオがさまざまな姿に変身する。そして変身後の姿に応じて、空を飛べたり、水に潜れるといった特技が使えるようになるのだ。もちろん、おなじみのスーパーマリオやファイアーマリオもいるぞ。さまざまな特技を活かさないとクリアーできないステージもあるので、よ〜く考えてプレイしようね。

しっぽマリオ

⬆木の葉を手に入れるとマリオにしっぽが生え、しっぽマリオに変身。これで空を飛ぶことができるぞ。

カエルマリオ

⬆カエルマリオにはカエルスーツで変身できる。水の中を自在に動けるので、水中ステージでとくに重要。

たぬきマリオ

⬆たぬきスーツで変身できるたぬきマリオ。空を飛べるほか、なんと地蔵に変身するという特技も!!

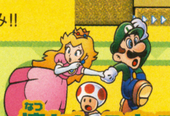

懐かしのあのゲームも収録!!

もはや『スーパーマリオアドバンス』シリーズ定番のオマケゲームとなった『MARIO BROS.』は、今回ももちろん収録されている。通信ケーブルを使えば、ひとつのカートリッジで最大4人までの対戦プレイが可能。みんなで集まってアツく盛り上がろう!!

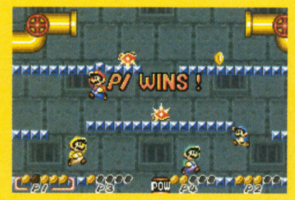

⬅4人同時の対戦も可能。勝つのは誰かな？

© 1983-2003 Nintendo

第1報! ゲームボーイ アドバンス

アクション・RPG	2003年発売予定	任天堂	ゲームボーイアドバンス専用	モバイルアダプタGB対応
冒険	価格未定	プレイ人数・1	バックアップ機能つき	容量未定
			通信ケーブル対応	

兄弟で力を合わせて冒険しよう！

マリオ&ルイージRPG

※画面はすべてE3で発表されたものです。

マリオとルイージを同時に操るRPG！

『マリオ&ルイージRPG』は、なんとマリオとルイージのふたりをプレイヤーがひとりで操るRPGなのだ。魔女によって声を奪われたピーチ姫を救うため、マリオとルイージがマメーリア王国に向かって大冒険!! 笑いを何よりも大切にするマメーリア王国の人々と、おなじみのマリオファミリーが織り成すストーリーは、個性たっぷり。爽快なアクションを駆使して物語を楽しもう!!

ピーチ姫の声を取り戻そう!!

⬆魔女ゲラゲモーナによって、ピーチ姫の声はつぎつぎと爆発するバクダン声に変わってしまった。しかも魔女は、城に眠る宝物まで狙っているらしい。

⬆⬅本作のルイージは脇役じゃない。つねにマリオといっしょになって活躍。

バトル いろんなアクションを駆使して戦え！

バトルシーンでは、コマンドブロックを叩いてアクションを決定。アクションにはハンマーで攻撃したり、敵の攻撃を避けるなど、数多くのパターンがある。物語が進めば新しいアクションを覚えられるぞ。

コンビプレイで敵を退治!!

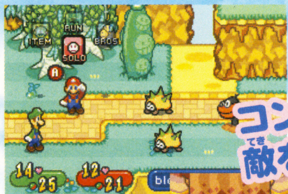

⬆➡敵に遭遇するとバトルシーンへ。マリオとルイージが協力して行うアクション"ブラザーアタック"もある。

イベント フィールドに仕掛けられた謎を解き明かせ!!

ふたりを同時に操るのはバトルシーンだけじゃない。フィールド画面に仕掛けられたワナやギミックも、兄弟で力を合わせなければクリアーできない。たとえば、マリオひとりでは届かない足場がある場合、ルイージのツインアクション（協力技）であるハイジャンプを使わなければならない。フィールドを進むには使うアクションを見極める必要があるのだ。

⬅行く手をふさぐ巨大な岩。いったいどうすれば通過できるのかな？

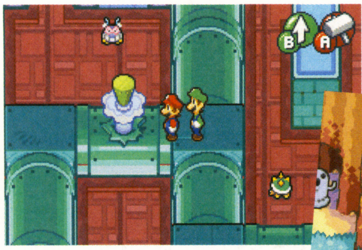

⬆壊れた水道管から水が噴き出している。修理しなければ先に進めない!?

⬇フィールド上にはアクション性能が強くなる仕掛けもある。

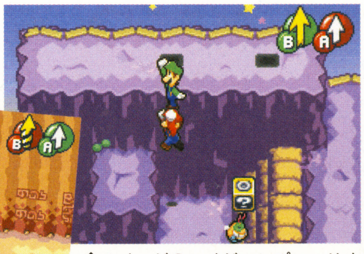

⬆ルイージのハイジャンプ。マリオは彼の足につかまっているのかな？

ミニゲームもてんこ盛り！

ゲーム中には、さまざまなミニゲームが登場する。ゲーム本編とのつながりはまだ不明だけど、ミニゲームをクリアーすれば何かいいことがありそうだねッ!!

ミニゲームも豊富に収録!!

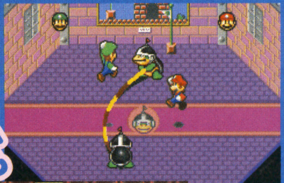

⬆⬅バラエティーに富んだミニゲームが多数用意されている。

はみだしおたより

トマトは好きだけど、トマトジュースはキライ。（東京都・マーF）

●ロシアは好きだけど、ロシアンフックは痛そうでイヤだな。

© 2003 Nintendo.Developed by ALPHADREAM

アクション	8月1日発売予定	ポケモン	ゲームボーイアドバンス専用	モバイルアダプタGB対応
ピンボール	価格4800円	プレイ人数・1	バックアップ機能つき	容量未定
			通信ケーブル対応	

ピンボールを極めて全200種のポケモンをゲットしよう!

ポケモンピンボール® Pokémon Pinball ルビー&サファイア

大ヒットした『ポケモンピンボール』の続編が登場。『ポケットモンスタールビー・サファイア』に登場したポケモンが総出演するぞ!

2種類のピンボール台には仕掛けがいっぱい!

本作で用意されているピンボール台は、"ルビー台"と"サファイア台"の2種類。どちらの台にもおなじみのポケモンたちによる仕掛けが多数用意されており、見ているだけでも楽しめるぞ。最大の魅力はなんといっても、『ポケットモンスタールビー・サファイア』に登場した全200種類のポケモンをゲットできること。ゲットしたポケモンは"ずかん"に登録されていくので、がんばってコンプリートを目指そう!

⬅ルビーとサファイアは台の仕掛けが違う。それぞれの台は攻略法もまったく違うぞ。

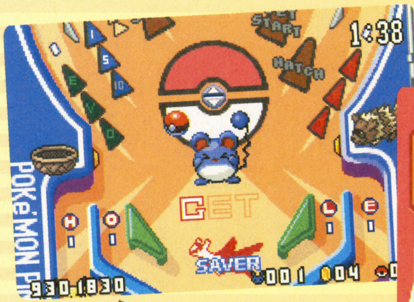

⬆ボールを落とさないようにプレイしながら、どんどんポケモンをゲットしていくのだ。

⬇台の中には楽しい仕掛けがいっぱい。黄色いレールにボールを通すと何かが起こりそうだね。

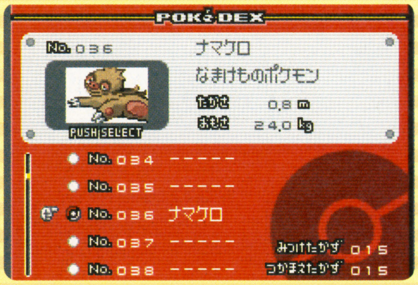

⬆ポケモンずかんでは、つかまえたポケモンの数も表示される。コンプリートまではあといくつかな?

ゲーム内に登場するポケモンはどんな感じ?

ゲーム内に登場するポケモンは、たんに姿を見せるだけでなく、それぞれの特技を駆使してプレイヤーを助けてくれるものもいる。たとえばピカチュウの場合は、外のレールからボールが落ちそうになると、"でんげき"ではじき返してくれるのだ。どのポケモンがどんなアクションをしてくれるか、ワクワクしながら遊ぼう。

⬅"でんげき"でボールをはじき返すぞ。

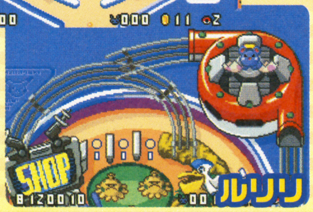

➡タマゴから生まれたばかりのようだ。

⬅台の中央に飛行!! どんなワザが出る?

➡落ちたボールを拾ってくれるのだ。

ボーナスステージもあるぞ!

特定の条件を満たすと行くことができるボーナスステージでは、一気に大量得点を獲得するチャンス。複数のステージが用意されているので、どんな仕掛けがあるのかを探すのもおもしろそうだ。すべてを極めてハイスコアを目指そう!

⬆本作には楽しいボーナスステージが盛りだくさん!! ボールを落とさないように大量得点を獲得しよう。

はみだしおたより
ぁぁ、終わりだな、オワリダヨ~。(東京都・ももんじゃの兄) ●なに言ってんの! まだ60ページ目じゃない!!

© 2003 Pokemon (c)1995-2003 Nintendo/Creatures Inc./GAME FREAK inc.Developed by Jupiter Corp.

第1報! ゲームボーイ アドバンス

シミュレーション・RPG	8月発売予定	バンプレスト	ゲームボーイアドバンス専用	モバイルアダプタGB対応
ロボット	価格5800円	プレイ人数・1	バックアップ機能つき	容量64メガ
			通信ケーブル対応	

ガンダムやマジンガーZなど、さまざまな人気ロボットが登場するシミュレーションRPG、『スーパーロボット大戦』。その最新作がついに登場！

『スパロボ』シリーズ最新作がいよいよ登場!!

この『スーパーロボット大戦D』は、前作『スーパーロボット大戦R』の続編ではなく、新たなストーリー展開で物語が進行していく。ストーリーや主人公の有無、そしてシステムなどの詳細は不明。『スパロボ』ファンは続報を待つべし。

⬆果たして今作ではどんなストーリーが展開されるのだろうか？

⬅⬇戦闘ではカットインと呼ばれるこのようなカッコイイ画面も登場。ゲームを盛り上げてくれるぞ。

迫力の戦闘シーン!

⬅いろんな人気ロボットがゲームに登場。

今作の登場作品

- 機動戦士Zガンダム
- 機動戦士ガンダムZZ(ダブルゼータ)
- 機動戦士ガンダム 逆襲のシャア
- 機動戦士Vガンダム
- 新機動戦記ガンダムW
- THE ビッグオー
- 六神合体ゴッドマーズ
- マジンガーZ
- グレートマジンガー
- UFOロボ グレンダイザー
- 真(チェンジ)ゲッターロボ~世界最後の日~
- 未来ロボ ダルタニアス
- メガゾーン23
- マクロス7

新登場ユニットの戦闘シーンを大公開!!

『スーパーロボット大戦D』では、いくつかの新登場ユニットがあるので、その一部を紹介していくぞ。これらの中にキミが知っているロボットはいるかな？

ガーランド

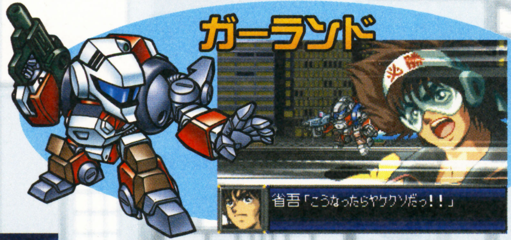

⬅『メガゾーン23』で主人公が乗る機体。

VF-19 改Fバルキリー

➡『マクロス7』の主人公バサラが乗っている機体。

ゴッドマーズ

⬆六体のロボットが合体した姿。全長50メートル、体重は1050トン。

ビッグオー

⬅体にさまざまな武器を搭載している巨大ロボット。

ダルタニアス

➡胸のライオンがトレードマークのダルタニアス。

はみだしおたより
編集部では誰がはみだしているのですか？（秋田県・匿名希望）
●ある意味、全員はみだしてるかも……。

ⓒAIC ⓒサンライズ ⓒ創通エージェンシー・サンライズ ⓒダイナミック企画 ⓒ東映 ⓒ光プロダクション ⓒビックウエスト ⓒBANPRESTO 2003

はみだしおたより

ウチのバカ犬は天才です。（三重県・ちゃっぴい）

●……じゃあ、バカ犬じゃないのでは……？

第1報！ ゲームボーイ アドバンス

アクション	冬発売予定	セガ	ゲームボーイアドバンス専用	モバイルアダプタGB対応
コミカル・格闘	価格未定	プレイ人数・1～4	バックアップ機能つき	容量未定
			通信ケーブル対応	

ソニックバトル™

ソニックたちが3Dのフィールドで大激闘バトル！

ソニックやテイルス、ナックルズたちが3Dのフィールドで大激闘！　障害物に隠れて奇襲攻撃をかけたり、地雷を仕掛けて敵をワナにかけるなど、立体空間ならではのドキドキバトルが楽しめるぞ。

⬆➡配置してある障害物を上手に使って敵と戦おう。

秒間30フレームの超高速バトル！

⬆➡攻撃をしたり逃げ回ったり、息もつけない大乱闘が展開！

3種類の技で対戦相手をやっつけろ

各キャラクターはパワー（直接攻撃）、ショット（遠距離攻撃）、セット（地雷攻撃）の3つの技を持っている。これらを使いこなして勝負に挑め！

パワー

セット

ショット

スキルを集めてカスタマイズ！

ステージをクリアーするごとに"スキル"と呼ばれるカードを入手できる。これを集めると、強力な相棒キャラクターを作れるようになるぞ。

カードをどんどん集めよう

続報！ ゲームボーイ アドバンス

アドベンチャー	8月8日発売予定	ロケットカンパニー	ゲームボーイアドバンス専用	モバイルアダプタGB対応
動物・コミュニケーション	価格4800円	プレイ人数・1～2	バックアップ機能つき	容量64メガ
			通信ケーブル対応	

どうぶつ島のチョビぐるみ

"チョビぐるランド"の動物たちと仲よくなって、盛大なコンサートを開くのが目的のコミュニケーションゲーム。島で生活を送っていると、さまざまなイベントが発生する。もしも動物たちが困っていたら、迷わず手助けしてあげよう。また、通信プレイで友だちと名刺交換などができるぞ。

⬅動物から洋服をもらえることもある。主人公に着せてドレスアップしよう。

⬅ゲームの進めかたによっては、エンディングが変化する。最後までドキドキだね。

かわいい動物たちとコミュニケーション

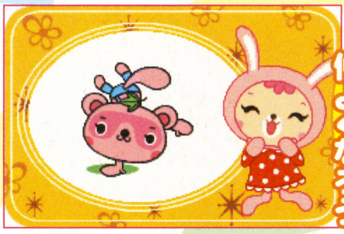

動物たちと仲よくなろう

➡仲よくなると友情の証として、写真を撮れるのだ。

簡単！便利！使いやすい！ 高性能電子手帳を使いこなそう

本作には、スケジュール帳や時間割、計算機など、多機能電子手帳が搭載されているぞ。また、アドレス帳に入力したデータから、ゲーム本編に登場する動物を生み出せるのだ。

⬅電子手帳機能はメニューから選択して使おう。

⬇イザというときに役に立つ計算機能。算数の宿題には使っちゃダメ！

⬅ゲームをしながら授業のチェック！

©2003 ロケットカンパニー ©2003 ヨシヤス/マルチーズ
Original Game ©SEGA ©SONICTEAM/SEGA,2003

続報! ゲームボーイ アドバンス

RPG	7月3日発売予定	セガ	ゲームボーイアドバンス専用	モバイルアダプタGB対応
冒険・ファンタジー	価格5980円	プレイ人数・1〜4	バックアップ機能つき	容量128メガ
			通信ケーブル対応	

SHINING SOUL II シャイニング・ソウルII

『シャイニング・ソウル』の続編が登場。前作で好評だった4人マルチプレイ機能はそのままに、格闘家や忍者など、新しく4種類の職業が選択可能になったぞ。育てたキャラクターを使って、友だちといっしょにダンジョン内を冒険しよう。

⬆冒険の途中、クセのある人物も多数登場する。なにか不満があるようだぞ。

⬇マルチプレイがおもしろい！ 協力しあって敵と戦うのだ。

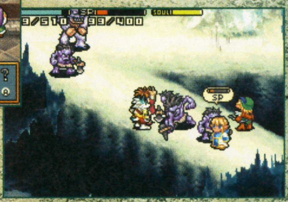

4人で遊べるマルチプレイが大白熱!

マルチプレイでは最大4人が参加して、同じダンジョンを探索できるぞ。"シャイン・フォース"と呼ばれるアイテムを使用すれば、通常では行けない場所に行けたり、強力な技を使用することが可能だ。また、闘技場では4人での対戦もできるぞ。

シャインフォースでダンジョンを探索

⬆ダンジョン内に眠るアイテムを捜すのも楽しみのひとつだ。

闘技場で友だちとバトル

⬅個人戦もチーム戦も行えるぞ。

協力技で強敵を倒せ

➡4人が力を合わせて技を出せば、強い敵だってラクラク倒せる!?

ショップの店員はみんな個性的

本作から新たに登場するアイテムも多数存在。それらのアイテムは、個性的な店長のお店で購入できるぞ。

⬅お店を発見したら立ち寄ってみよう。

続報! ゲームボーイ アドバンス

アクション	7月17日発売予定	セガ	ゲームボーイアドバンス専用	GBAケーブル対応
ピンボール	価格4800円	プレイ人数・1〜4	バックアップ機能つき	容量64メガ
			通信ケーブル対応	1カートリッジプレイ対応

ソニックピンボールパーティー

セガの大人気ゲームがピンボールになった!

『ソニック』をはじめとするセガの名作ゲームがピンボールになった！ ストーリーモードを進めていくと、プレイできる台が増えていくぞ。1カートリッジで最大4人までの対戦が可能だ。

⬅ストーリーモードではライバルたちと対戦だ。ナックルズは手強いぞ。

サンバDEアミーゴ

⬅軽快なリズムに合わせてプレイ！

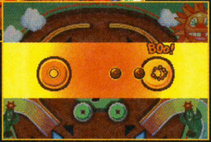

➡ストーリーモードを進めていくと遊べるようになるぞ。

ソニック

⬅ターゲットホールに入れると、高得点のチャンス！

⬅ある条件を満たすことにより、ボスモードが遊べる。

NiGHTS

➡名作『ナイツ』の雰囲気を、ピンボールで思う存分に味わっちゃおう。

グラフィックもドンドン変化!!

⬅ソニック台の絵はテイルスやエミーにも変化するぞ。

はみだしおたより 「キミが好きだよ。ボクと最後の恋をしよう!」……って一度でいいから言われたい……。（京都府・FLAME菊姫） ●ま、誰に言われるかのほうが大事だったりするわけで。

©SEGA CORPORATION,2003
Original Game ©SEGA ©SONICTEAM/SEGA,2003

あながちウソではない。（神奈川県・匿名希望）
●なるほどね。……っていうか、何があながちウソじゃないのか教えてくれ～！

第1報！ ゲームボーイ アドバンス

アドベンチャー・アクション	2003年夏発売予定	バンプレスト	ゲームボーイアドバンス専用	モバイルアダプタGB対応
推理・サスペンス	価格未定	プレイ人数・1	バックアップ機能つき	容量64メガ
			通信ケーブル対応	

DETECTIVE CONAN 名探偵コナン ～狙われた探偵～

名探偵コナンになって難事件を解決せよ!!

コミックやアニメで大人気の『名探偵コナン』を題材にしたアドベンチャーゲーム。ただ話を進めていくだけじゃなく、さまざまなミニゲームをクリアーしつつ、事件を解決していくのだ。

事件発生

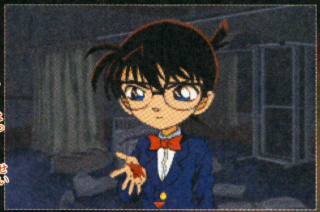

←キミがコナンとなって事件を解決していくのだ！

シナリオモード

シナリオモードでは5つの事件が発生。プレイヤーはコナンとなって、これらの事件をクリアーしていくのだ。舞台となる探偵テーマーパークでは、蘭や服部平次、毛利小五郎など、おなじみのキャラクターたちも登場するぞ。

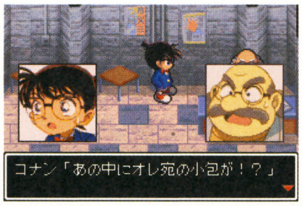

←探偵テーマパークでさまざまな事件が発生する。

テーマパークで事件が!?

←服部平次など、おなじみの面々が登場するぞ。

➡キック力増強シューズで何かを蹴っているぞ。

ミニゲーム

アクションやパズルといったさまざまなミニゲームが、シナリオモードの途中で登場する。これらのミニゲームをクリアーすると、つぎのシナリオに進めるらしいぞ。また、クリアーしたミニゲームは、いつでも遊ぶことができるのだ。

⬆腕時計から発射される麻酔針を、毛利のおっちゃんに命中させて眠らせろ！

⬇ターボエンジン付きスケボーに乗るコナン。障害物を避けろ。

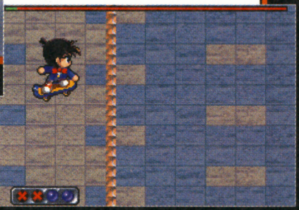

続報！ ゲームボーイ アドバンス

アクション	7月4日発売予定	ナムコ	ゲームボーイアドバンス専用	モバイルアダプタ対応
コミカル	価格4800円	プレイ人数・1	バックアップ機能つき	容量32メガ
			通信ケーブル対応	

ハチエモン hachiemon

関西テレビの人気キャラクター ハチエモンがゲームになった!!

関西テレビの人気ステーションキャラクター、ハチエモンが主人公のアクションゲーム。くちびるを使ったアクションを駆使して、制限時間内にゴールへたどり着こう！

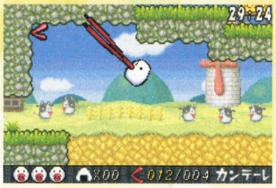

←届かない場所はくちびるを使ってみよう。

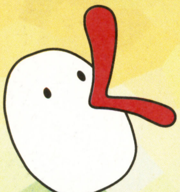

←これが主人公のハチエモン。赤い大きなくちびるが特徴。変幻自在にいろんな形に変身できる。

➡こんな怪しげなキャラクターも登場するぞ。

たこやきを食べてパワーアップ!!

主人公のハチエモンはタコヤキを食べると変身することができるのだ。変身できる姿は、全部で11種類。もぐらに変身して地中を進んだり、イルカに変身して海に潜ったりできちゃうのだ。また変身することによって、これまで行くことができなかったエリアにも進めるようになるらしいぞ。

←モグラハチエモンは地中を進めるぞ。

⬆海の中をスイスイと泳ぐことができるイルカハチエモン。

⬆八右衛門は刀を巧みに操るサムライ。刀で敵も一刀両断するぞ！

➡動きは鈍くなるが、通常では壊せないブロックが壊せるようになるスラエモン。

©青山剛昌/小学館・読売テレビ・TMS 1996　© BANPRESTO 2003　©関西テレビ放送 ©(株)ナムコ

はみだしおたより
お母さんにゲームキューブを買ってもらうぞ!（東京都・マイケル）
●よし！ その勢いでお父さんにゲームボーイプレイヤーを買ってもらっちゃえ！

続報! ゲームボーイ アドバンス

シミュレーション・RPG	7月25日発売予定	カプコン	ゲームボーイアドバンス専用	モバイルアダプタGB対応
歴史	価格4800円	プレイ人数・1	バックアップ機能つき	容量未定
			通信ケーブル対応	

鬼武者 Onimusha Tactics

オニムシャタクティクス

織田信長率いる幻魔たちと戦うのだ!

他機種で人気のあったアクションゲーム、『鬼武者』がシミュレーションRPGとなってゲームボーイアドバンスに登場。主人公の王仁丸とその仲間たちを操作し、幻魔王、織田信長の野望を打ち砕こう!

幻魔石を合成!!

敵を倒すと手に入ることがある幻魔石。鬼の籠手と製法の書かれたメモがあれば、幻魔石からアイテムを作ることが可能だ。

⬇幻魔石を合成して武器や防具を充実させよう!

➡仲間とともに幻魔の侵略を阻止するのだ!

⬇特技を使えば遠くの敵にもダメージを与えられる。

⬅1話では百地三太夫が戦いかたを教えてくれる。

➡もちろん信長の部下には秀吉もいるぞ。

続報! ゲームボーイ アドバンス

アクション	7月18日発売予定	カプコン	ゲームボーイアドバンス専用	モバイルアダプタGB対応
キャラクター	価格4800円	プレイ人数・1～2	バックアップ機能つき	容量未定
			通信ケーブル対応	

Disney's ミッキーとミニーのマジカルクエスト2

ミッキーとミニーが3つのコスチュームで大活躍

ミッキーとミニーが大活躍するアクションゲームがアドバンスに登場。それぞれ特殊な能力を備えている3つのコスチュームに着替えながら、いろいろなステージを冒険していこう。通信ケーブルを使えば、ミッキーとミニーの協力プレイも楽しめるぞ。

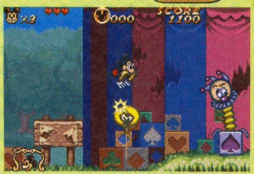
⬅めちゃめちゃに壊されたサーカスは仕掛けがいっぱい。

➡敵が檻の中からミッキーを狙っているようだぞ。

➡突然出てくる敵はフックを使ってよけよう。

⬅お化け屋敷では巨大なお化けのボスが登場。

協力プレイ!!

協力プレイでは同じコスチュームはもちろんのこと、ミッキーとミニーが別々のコスチュームで冒険することもできるのだ。

⬇別々のコスチュームにすれば、いろんな状況に対応しやすいかも。

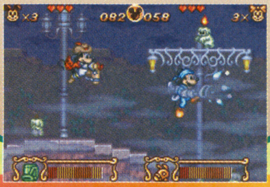

続報! ゲームボーイ アドバンス

アクション	8月1日発売予定	カプコン	ゲームボーイアドバンス専用	モバイルアダプタGB対応
映画	価格4800円	プレイ人数・1	バックアップ機能つき	容量未定
			通信ケーブル対応	

Disney's Aladdin アラジン

魔法のじゅうたんに乗ってジャファーを倒しにいこう!!

大ヒットディズニー映画『アラジン』を題材にしたアクションゲーム。主人公アラジンの多彩なアクションを駆使して、ジャファーを倒しにいこう!

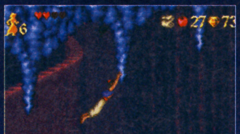
⬅落ちないようにつぎの鍾乳石に飛び移れ。

⬆急がないと足場がなくなってしまうぞ!

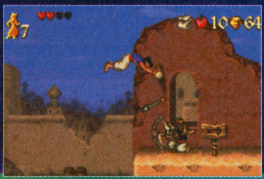
➡多彩なアクションで敵に挑もう。

➡リンゴは取ると投げることができる。

ⓒCAPCOM CO., LTD. 2003 ALL RIGHTS RESERVED .ⓒDisney ⓒDeveloped by CAPCOM CO., LTD..ⓒDisney ⓒDeveloped by CAPCOM CO., LTD.

はみだしおたより
『ONE PIECE』の中で、いちばんカワイイ子は誰だと思いますか？（大分県・ラズベリー）
●最近は空島の天使コニスがお気に入りです。へそ。

第1報！ ゲームボーイ アドバンス

RPG	7月18日発売予定	バンプレスト	ゲームボーイアドバンス専用
キャラクター	価格4800円	プレイ人数・1～2	バックアップ機能つき
			通信ケーブル対応
			モバイルアダプタGB対応
			容量64メガ

ドラゴンドライブ ワールドDブレイク

DRAGON DRIVE

登場キャラクター
雪野アキラ

⬅本編・雪野麻衣子の弟。ドラゴンドライブで世界をめざす。

アニメで大人気の『ドラゴンドライブ』がRPGになった！　バーチャル空間でドラゴンをバトルさせるドラゴンドライブが、新ストーリーで展開するぞ。

白熱のドラゴンバトル

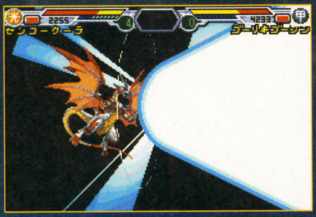

⬆シンクロゲージにタイミングを合わせ、ドラゴンと心をひとつにした攻撃だ！

⬅アキラのドラゴンドライブ仲間も登場。

⬆ドラゴンは地上・飛行・水中タイプに進化。

第1報！ ゲームボーイ アドバンス

カードゲーム	8月7日発売予定	タカラ	ゲームボーイアドバンス専用
キャラクター	価格4800円	プレイ人数・1～2	バックアップ機能つき
			通信ケーブル対応
			モバイルアダプタGB対応
			容量64メガ

DUEL MASTERS デュエル・マスターズ

決闘しようぜ！

クリーチャーと魔法カードを駆使して勝負するカードゲームが、ゲームボーイアドバンスに登場だ。コミックでもおなじみのキャラクターたちが出演してデュエルを盛り上げるぞ！

⬆熱血デュエリスト、切札勝舞も登場。火炎デッキとの対決が待っているぞ。

⬆レアカード収集も楽しみのひとつ。通信ケーブルを用いてのトレードも可能だ。

⬇強化用のブースターパックを使って、自分だけの最強デッキを作り出そう。

第1報！ ゲームボーイ アドバンス

レース	7月発売予定	ケムコ	ゲームボーイアドバンス専用
ラリー	価格4800円	プレイ人数・1～2	バックアップ機能つき
			通信ケーブル対応
			モバイルアダプタGB対応
			容量32メガ

トップギア・ラリーSP

ドリフトで限界スピードに挑戦するのだ！

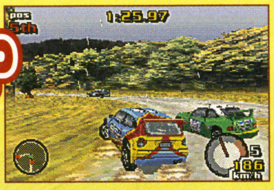

⬆ドリフト走行で巻き上がる土煙。コース取りが勝負の分かれ目だ。

コースにあわせセッティングを工夫して、全部で80ものコースを走りぬく本格派レースゲームが登場。ダートコースや市街地にあわせたセットアップが勝利のカギだ。インターネットを利用したハイスコア競争にも要注目だぞ。

⬆豪雪地帯、砂漠、市街地など、さまざまなコースがキミを待ち受ける！

⬆ギア・サスペンション・タイヤを組み合わせた理想のセッティング探し出そう。

第1報！ ゲームボーイ アドバンス

シミュレーション	7月発売予定	エム・ティー・オー	ゲームボーイアドバンス専用
育成・ペット	価格4800円	プレイ人数・1～2	バックアップ機能つき
			通信ケーブル対応
			モバイルアダプタGB対応
			容量未定

なかよしペットアドバンスシリーズ④

かわいい仔犬ミニ わんこと遊ぼう!!

人気の仔犬たちと遊ぼう！

『なかよしペット』シリーズの最新作が登場。今作では、チワワやミニチュアダックスフンドなど、いま大人気の小型犬を育てることができるのだ。

⬆大人気のチワワは、つぶらな瞳がチャームポイント。

⬆仔犬がどんな成長をするかはプレイヤーしだいなのだ。

©佐倉ケンイチ/集英社・テレビ東京・NAS・BV ©BANPRESTO 2003　TM and ©2003, Wizards of the Coast/shogakukan/Mitsui-Kids ©TAKARA CO.,LTD.2003　©2003 KEMCO　©2003 MTO INC.

第1報! ゲームボーイ アドバンス

アドベンチャー	6月27日発売予定	エム・ティー・オー	ゲームボーイアドバンス専用 バックアップ機能つき 通信ケーブル対応 モバイルアダプタGB対応 容量未定
昆虫採集・飼育	価格4800円	プレイ人数・1〜2	

みんなの飼育シリーズ ぼくのカブト・クワガタ

⬅集めた昆虫は原寸大で見ることが可能。

昆虫を採集＆飼育するアドベンチャーゲームがシステムを一新して登場。今作ではカブト虫とクワガタの両方を集められるので、遊びの幅が広がっているぞ。育てた虫たちは闘虫大会で活躍させよう。

➡虫たちの習性に合わせてワナをしかけていこう。

育てた昆虫を闘虫大会で活躍させよう

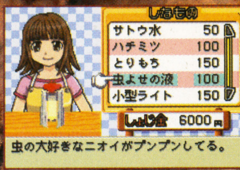

⬅昆虫採集はよい道具選びもポイントだ。

⬆昆虫どうしの闘虫大会を勝ち抜くことで、新しいマップが遊べるようになっていく。

第1報! ゲームボーイ アドバンス

アドベンチャー	7月発売予定	ジョルダン	ゲームボーイアドバンス専用 バックアップ機能つき 通信ケーブル対応 モバイルアダプタGB対応 容量64メガ
キャラクター	価格4800円	プレイ人数・1〜4	

ハムスター倶楽部4 〜しげっち大脱走〜

ハムスターたちになりきるのだ!

⬇十人十色のハムスターたち。飼い主のことをどう思っているのかな？

人気コミックが原作の『ハムスター倶楽部』シリーズ。4作目となる今作では、なんとしげっちがカゴから脱走！ そのほかの人気キャラクターたちのドタバタ劇にも注目だぞ。

⬇カゴから脱走したしげっち。ほかのハムスターといっしょに街中を大冒険だ。

⬆イベントシーンでは、季節に合わせたグラフィックが用意されているぞ。

続報! ゲームボーイ アドバンス

RPG	2003年発売予定	アトラス	ゲームボーイアドバンス専用 バックアップ機能つき 通信ケーブル対応 モバイルアダプタGB対応 容量64メガ
冒険・ファンタジー	価格未定	プレイ人数・1〜2	

真・女神転生 デビルチルドレン 炎の書 氷の書

⬆ジンやアキラと行動をともにしていたアミにも危機が！

前作『光の書／闇の書』のストーリーを受け継いだ続編。今作でも主人公のジンやアキラと戦うパートナーデビルたちだが、その力が何者かに奪われることに……。果たして、舞台となる原宿を危機から救うことはできるのだろうか？

パートナーデビルに異変が訪れる!

⬅パートナーデビルの様子に異変が。

ランクダウン!?

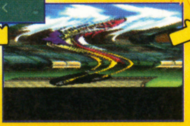
➡何者かの攻撃が、突如としてランドの姿を変化させる!!

⬆ゴッドソルレオンだったランドは、もとの姿へと戻されてしまった。

第1報! ゲームボーイ アドバンス

シミュレーション	7月11日発売予定	アトラス	ゲームボーイアドバンス専用 バックアップ機能つき 通信ケーブル対応 モバイルアダプタGB対応 容量64メガ
動物・育成	価格4800円	プレイ人数・1〜2	

ハムスターパラダイス ピュアハート

アドベンチャー部分が充実した『ハムスターパラダイス』シリーズ最新作。ハムスターと会話ができるドリームタウンで、ハムスターたちの悩みを解決してあげよう。

育てて、遊んで、いっしょに冒険しようっ!

➡夢の世界、ドリームタウンでは会話ができる。

➡困ったときは、ナルミお姉さんに聞こう！

⬅友だちのクルミちゃんの誕生パーティに行こう。

⬆スキーでゲートをくぐるハムスキー。クリアーしてお金をためよう。

はみだしおたより

カルピスとコーラを混ぜるとおいしいですよ。ただ数分後、体調に異変が……。（京都府・さっち）

●実体験にもとづく報告をサンキュー。だから、つぎは飲めるやつの報告をよろしくな。

©2003 MTO INC. ©Jorudan Co., Ltd. ©めで鯛／あおば出版 ©ATLUS 2000,2003 ©ATLUS 1999,2003

僕には好きな人がいます。でも最近その人はK君と仲よくしています。どうしたらいいですか？（愛媛県・ニンテンマン）
●「好きです」と告白。それしかないね。いや、K君にじゃなくて。

続報！ ゲームボーイ アドバンス

RPG・パズル・占い	5月23日発売予定	カルチャーブレーン	ゲームボーイアドバンス専用	
動物・コミカル	価格4800円	プレイ人数・1～2	バックアップ機能つき	容量64メガ
			通信ケーブル対応	

ハムスター物語コレクション

ハムハムモンスター ハムスター物語RPG
ファンタジーパズル ハムスター物語2
ハムスター占い2

本格RPG＋パズル＋占い＝ハムスター物語コレクション！

かわいいハムスターたちが活躍するゲームが3本でセットになったお得ソフト。RPGにパズル、占いと、ライト感覚で何度も楽しめるゲームぞろいだ。RPGの『ハムハムモンスター』は、プレイするごとに毎回シナリオが変化するぞ。

『ハムハムモンスター』

⬆"ENオートシステム"で、プレイするたびに物語が変化していくRPG。

『ハムスター物語2』

⬅散らばった絵を集めて組み合わせよう。

『ハムスター占い2』

⬅個人診断や相性占いをしてくれるぞ。

続報！ ゲームボーイ アドバンス

RPG	6月20日発売予定	ナウプロダクション	ゲームボーイアドバンス専用
冒険・ミリタリー	価格4800円	プレイ人数・1	バックアップ機能つき
			容量32メガ

METAL MAX 2 改

メタルマックス2 かい

SFCの名作RPG、再び

スーパーファミコンで発売された名作RPGをリメイク！ 主人公はモンスターハンターとして、平和を乱すバイアス・グラップラー軍団と戦っていくことになるぞ。

⬅戦車をカスタマイズして戦おう。

⬆賞金首モンスターを倒して賞金をゲット。ただし、返り討ちには要注意。

続報！ ゲームボーイ アドバンス

RPG	7月18日発売予定	ナウプロダクション	ゲームボーイアドバンス専用
冒険・ミリタリー	価格4800円	プレイ人数・1	バックアップ機能つき
			容量64メガ

METAL MAX RETURNS 改

メタルマックス リターンズ かい

自機である戦車のカスタマイズが熱い名作RPGを、アドバンス版としてリメイク。決まった道すじでストーリーを進める必要がないシステムを採用しているので、自由度の高い冒険が楽しめるのだ。

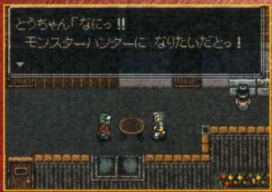

⬆オリジナル版をベースに新たな要素を加えたリニューアル作品だ。

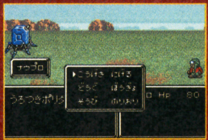
⬅自分だけの戦いかたを捜そう。

続報！ ゲームボーイ アドバンス

RPG	6月27日発売予定	トミー	ゲームボーイアドバンス専用
キャラクター・SF	価格5800円	プレイ人数・1～2	バックアップ機能つき
			通信ケーブル対応
			容量64メガ
			赤外線アダプタ対応

CYBERDRIVE ZOIDS 機獣の戦士ヒュウ（仮題）

ゾイド サイバードライブ

ゾイド人と地球人が共存する世界を舞台に、メカ生体ゾイドが活躍するSFテイストのRPG。ゾイド乗りの少年ヒュウになって、世界一をめざそう。

⬇物語はいくつかある依頼から、ひとつを選ぶことで進行するぞ。

⬅理想のセッティングを見つけて性能を活かしきるのだ。

続報！ ゲームボーイ アドバンス

ボードゲーム	秋発売予定	トミー	ゲームボーイアドバンス専用
キャラクター・コミカル	価格4800円	プレイ人数・1～4	バックアップ機能つき
			通信ケーブル対応
			容量32メガ

サンリオピューロランド オールキャラクターズ

ピューロランドへおいでよ！

⬆ハローキティやけろけろけろっぴなど、人気キャラクターが勢ぞろい。

ピューロランドをモデルにしたボードゲームに、サンリオのキャラクターたちが総出演！ すごろくを進めながら、90種類のキャラクターカードを集めていこう。

⬅アイテムで一気に逆転を狙おう。

©カルチャーブレーン ©2003 NOWPRODUCTION ©1993 DATA EAST CORP.／CREA-TECH ©2003 NOWPRODUCTION ©1995 DATA EAST CORP.©1995 CREA-TECH
©2003 TOMY/NDCUBE Co.,ltd Powered by Mascot Capsule®Engine「Mascot Capsuleは（株）エイチアイの登録商標です。」 ©'76,'79,'84,'85,'86,'88,'89,'90,'92,'93,'96,'97,'98,'99,'03 SANRIO CO.,LTD

続報! ゲームボーイアドバンス

ゲームボーイアドバンス専用 / バックアップ機能つき / 通信ケーブル対応 / モバイルアダプタGB対応 / 容量32メガ

パズル / 7月25日発売予定 / アトラス / 冒険・ファンタジー / 価格4800円 / プレイ人数・1〜2

真・女神転生 デビルチルドレン パズルdeコール!

RPG『真・女神転生デビルチルドレン』が、パズルゲームになった。フィールド上のブロックをうまく動かして、出口へと向かおう。

➡主人公はシリーズでもおなじみのランドとゲイルから選ぶのだ。

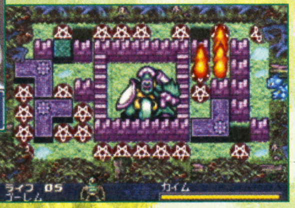

➡デビルを邪魔にしながら、ラウンドのボスを目指せ! ワナには要注意だぞ。

第1報! ゲームボーイアドバンス

ゲームボーイアドバンス専用 / バックアップ機能つき / 通信ケーブル対応 / モバイルアダプタGB対応 / 容量未定

パズル / 発売日未定 / ソフトマックス / ファンタジー / 価格4800円 / プレイ人数・1〜2

まじこね

つなげて消す新感覚パズル

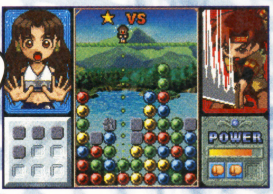

⬆ラインを引いて同じ色のブロック同士をつなげると……消える!

下からせり上がってくるブロックをラインでつなげて消す、新感覚のパズルゲーム。決められた手数でクリアーを目指すパズルモードなど、さまざまなモードを収録。

➡総勢8人のキャラクターが登場。

いよいよ発売! ゲームボーイアドバンス

ゲームボーイアドバンス専用 / バックアップ機能つき / 通信ケーブル対応 / モバイルアダプタGB対応 / 容量64メガ

アクション / 5月1日発売 / トミー / キャラクター・アニメ / 価格4800円 / プレイ人数・1

NARUTO -ナルト- 忍術全開!最強忍者大結集

人気の忍者コミックがアドバンスにも登場だ。原作そのままの忍術を駆使して、忍者訓練を突破していく横スクロールアクション。キャラクターの細かな表情にも注目!

⬅お色気の術の上位版ハーレムの術が炸裂!

⬅味方の春野サクラに回復してもらうことも。

いよいよ発売! ゲームボーイアドバンス

ゲームボーイアドバンス専用 / バックアップ機能つき / 通信ケーブル対応 / モバイルアダプタGB対応 / 容量64メガ

アクション / 5月2日発売 / カプコン / SF / 価格4800円 / プレイ人数・1〜2

ロックマンゼロ2 ROCKMANZERO

⬅ビジュアルも大幅にバージョンアップ。

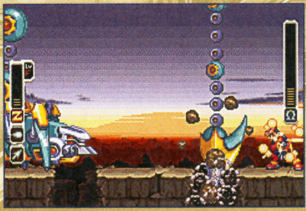

⬆ボス戦では相手の行動パターンを見切って、隠された弱点を攻撃しよう。

『ロックマンX』シリーズのキャラクター、ゼロが活躍する『ロックマン ゼロ』の続編。潜在能力が覚醒する"フォームチェンジ"や、敵からEX技を奪う新システムを採用しているぞ。

いよいよ発売! ゲームボーイアドバンス

ゲームボーイアドバンス専用 / バックアップ機能つき / 通信ケーブル対応 / モバイルアダプタGB対応 / 容量64メガ

アクション / 5月8日発売 / コナミ / ホラー / 価格4800円 / プレイ人数・1

キャッスルヴァニア 暁月の円舞曲 Castlevania™

モンスターの力を身につけて戦う横スクロールのアクションゲーム。モンスターから得たソウルを駆使して、闇のドラキュラ城から脱出する道を切り拓いていこう。

⬅手に入れた装備品でパワーアップもできる。

⬅タクティカルソウルの効果もさまざまだ。

続報! ゲームボーイカラー COLOR専用

ゲームボーイカラー専用 / バックアップ機能つき / 通信ケーブル対応 / モバイルアダプタGB対応 / 容量32メガ

クイズ / 6月5日発売予定 / ジェイ・ウイング / その他 / 価格4800円 / プレイ人数・1

漢字検定試験出題問題集 漢字BOY3

⬅クリアーした級は記録される。めざせ1級合格!

漢字検定、通称『漢検』の過去問題を収録。10級から1級までと、幅広く問題に挑戦できるので、誰でも手軽に漢字を勉強できるぞ。簡単操作で学習できるので、ちょっとした空き時間にもオススメだ。

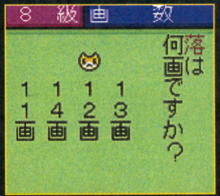

➡思わず答えを捜してしまう問題もたくさん。

はみだしおたより

ウチの学校の副校長はカツラです。絶対に!(神奈川県・スバル)

●わかってても言わない。それが人情ってモンさ。ほら、指差さないのっ!

©ATLUS 2003 ©2001 SOFTMAX ©岸本斉史 スコット/集英社・テレビ東京・ぴえろ ©2002 TOMY ©CAPCOM CO.,LTD.2003 ALL RIGHT RESERVED.
©1986 2003 KONAMI&Konami Computer Entertainment Tokyo ©2003 J・WING 監修 財団法人 日本漢字能力検定協会

特集

人気のアドバンスゲームを徹底攻略!!

攻略グランプリ

72ページから

ドラゴンクエストモンスターズ キャラバンハート

5章をマップつきで徹底攻略

92ページから

FIRE EMBLEM ファイアーエムブレム 烈火の剣

リン編の終盤とエリウッド編の序盤を攻略

98ページから

とっとこハム太郎4 にじいろ大行進でちゅ

3章(しょう)までをチャートつきで攻略(こうりゃく)！

102ページから

RPGツクール® アドバンス

さまざまな応用(おうよう)テクニックを伝授(でんじゅ)

プレゼントは006ページ!

ゲームボーイ アドバンス®

RPG	3月29日発売	スクウェア・エニックス	ゲームボーイアドバンス専用	モバイルアダプタGB対応
冒険・ファンタジー	価格5980円	プレイ人数・1〜2	バックアップ機能つき	容量64メガ
			通信ケーブル対応	

ドラゴンクエストモンスターズ キャラバンハート™

5章のマップ&攻略とお役立ちデータでキミの冒険をバッチリサポート!

今月は物語のクライマックス、5章をマップつきで徹底攻略していこう。職業の心に隠されている秘密や、モンスターの特技リストなど、終盤まで役立つ情報も大公開しているぞ!

新着情報1 職業の心を活用して通信対戦の勝率をアップ!

転身で職業の心を使うと、なんとガードモンスターの特技耐性が上がることがあるのだ。しかも、ランクが高い心になるほど、いろんな特技に強くなれるぞ。職業の心で弱点をフォローすれば、強敵が待つ通信対戦で連勝することも夢じゃないハズ!

⬆特技耐性は種族ごとに決まっているけど、職業の心を使えば強化できるぞ。

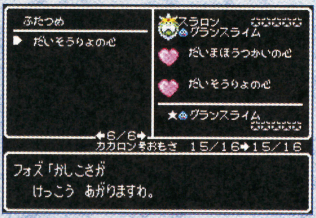

⬆異なる職業の心を吹き込めば、複数の特技耐性を同時にアップできるのだ。

魔法使いと僧侶の心を吹き込むと、メラ系呪文、バギ系呪文への耐性が一気にアップ!

魔法使いの心で上がる特技耐性

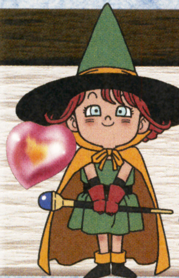

炎や爆発に強く!

メラ系呪文への耐性が上昇する魔法使いの心。ランクの高い心ほど、耐性がアップする特技も幅広くなるぞ。

魔法使いの心	メラ系呪文への耐性
大魔法使いの心	メラ系、ギラ系呪文への耐性
魔法マスターの心	メラ系、ギラ系、イオ系呪文への耐性

⬅炎系呪文で最強のメラゾーマも、これで怖くないね!?

僧侶の心で上がる特技耐性

バギ系呪文が苦手なら

バギ系やヒャド系の呪文に対する耐性がアップ。さらにマスター僧侶の心を使えば、マホトーンにも強くなる。

僧侶の心	バギ系呪文への耐性
大僧侶の心	バギ系、ヒャド系呪文への耐性
マスター僧侶の心	バギ系、ヒャド系、マホトーンの呪文への耐性

⬅複数攻撃ができる呪文への耐性は、上げておいて損はナシ。

賢者の心で上がる特技耐性

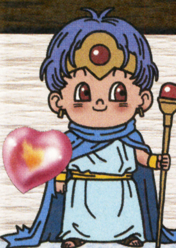

デイン系は怖いけど……

攻撃も回復もこなす賢者の心はスグレもの。強力なデイン系の呪文への耐性を上げる効果を秘めているのだ。

賢者の心	デイン系呪文への耐性
大賢者の心	デイン系、マホトラの呪文への耐性
マスター賢者の心	デイン系、マホトラ、メガンテの呪文への耐性

⬅超強力なギガデインへの耐性は、ぜひ上げておきたい。

はみだしおたより

『キャラバンハート』のモンスターでいちばんオススメの1匹は?(神奈川県・匿名希望) ●それはこの攻略を読めばわかるよ!! ムフフ……。

©2003 ARMOR PROJECT/BIRD STUDIO/SQUARE ENIX All Rights Reserved.

踊り子の心で上がる特技耐性

踊り、行動封じに強くなる

ベテラン踊り子以上のランクの心を使えば、行動封じ系特技でターンを無駄にする心配が少なくなるぞ。

- 踊り子の心……踊り封じ系特技への耐性
- ベテラン踊り子の心……踊り封じ系特技、行動封じ系特技への耐性
- マスター踊り子の心……踊り封じ系特技、行動封じ系特技、ルカニ系呪文への耐性

←対戦では1ターンのムダが命取りになることもあるのだ。

まもの使いの心で上がる特技耐性

マヒ攻撃への耐性がアップ

対戦でもっとも怖いのがマヒ攻撃。まものマスターの心は、マヒ系特技への耐性を上げる貴重な心なのだ。

- まもの使いの心……呪い系特技への耐性
- 大まもの使いの心……呪い系特技、毒系特技への耐性
- まものマスターの心……呪い系特技、毒系特技、マヒ系特技への耐性

←全種族をつうじて、マヒ攻撃に弱いモンスターは多いぞ。

メタルハンターの心で上がる特技耐性

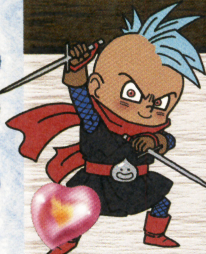

体もメタル化する!?

はげしいほのおや、こごえるふぶきなど、パーティー全体に大打撃を与える息攻撃に強くなる唯一の心だぞ。

- メタルハンターの心……吹雪系特技への耐性
- メタルキラーの心……吹雪系特技への耐性
- メタルマスターの心……炎系特技、吹雪系特技への耐性

←強烈な息攻撃によるダメージを軽減することができる。

転生士の心で上がる特技耐性

心の効果もスゴイ！

転生士自体の力もスゴイけど、その心もザキ系やマヒ系特技への耐性が上がる優れた効果を持っているのだ。

- 転生士の心……ザキ系呪文への耐性
- 大転生士の心……ザキ系呪文、マヒ系特技への耐性
- 転生マスターの心……ザキ系呪文、マヒ系特技、ラリホー系特技、への耐性

←大転生士の心を吹き込めば、即死やマヒ攻撃も怖くない!?

新着情報2 封印された禁断の城をキミはもう見たか!?

伝説の大陸のどこかに存在する、不思議な力で封印された謎の城。冒険の途中では潜入することができないようだが……。城で何が待っているのかは、キミ自身の目で確かめてほしい。

←周囲には毒の沼地があり、まるで侵入する者を拒んでいるのかのようだ。

城の内部に潜入!!

➡封印が解かれ、城の扉が開くときがきた。う〜んドキドキするね！

➡内部はかなり複雑な作り。階段だらけで迷子になっちゃいそう……。

⬆悪魔の力を宿した、まがまがしいモンスターたちがキミの行く手を阻んでくる。

どの階段が正解なんだ？

誰が待っているのか？

➡城の最下層で玉座を見つけたぞ！ 待つのは恐ろしい強敵か、それとも……？

はみだしおたより

今度修学旅行に行きます。おみやげは何がいいですか？ 300円以内で。（茨城県・怪盗幕ノ内）

●タペストリーがいいかな……ちょうちんも捨てがたいけど……やっぱり木刀がイイな！

はみだしおたより
みんなで『ドカポンDX』をやっていたら、田中君にデコピンされました。（高知県・リンクの母）
●『ドカポンDX』ってデコピンされるゲームだったんだ！ 新発見！

5章 海に広がる世界
～ルプガナ地方～

キャラバンの最大馬車数	3台
仲間に加わってくれる職業	医術士／盗賊／遊び人／踊り子／釣り師／狩人／吟遊詩人／占い師／メタルハンター／戦士

ルプガナ～ロンダルキア地方 全体マップ

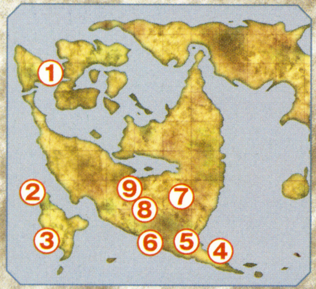

1. ルプガナの町
2. ベラヌールの船つき場
3. ベラヌールの町
4. ロンダルキアの船つき場
5. ベルポイの町
6. ロンダルキアの洞くつ
7. ロンダルキアのほこら
8. ドメディの城
9. 復活の祭壇

5章 攻略フローチャート

ルプガナの町 → ベラヌールの船つき場 → ベラヌールの町 → ロンダルキアの船つき場 → ベルポイの町 → ロンダルキアの洞くつ → ロンダルキアのほこら → ドメディの城 → 復活の祭壇

ルプガナの町

ドラゴンの角を出て北東へ、平地に沿って進むと町が見えてくる。海沿いの港町では定期船が運行していて、ベラヌール地方行きとサマルトリア地方行きの便が出ているぞ。

港があるためか、小さな町ながら道具屋の品ぞろえは充実している。出発するまえに、回復アイテムや食料を買い込んでおくといいだろう。また、人々の話によると、町の東にはかつて大陸があったらしい。すでに沈んでしまったというが……。

➡道具屋にいるババはキャラバン通みたい。

⬅嵐がおさまった理由はなんだろうか？

➡100Gで船を利用することができるぞ。

定期船の行き先は2カ所

⬅初めての船旅。なんだかワクワクするよね！

ベラヌールに向けていざ出発!!

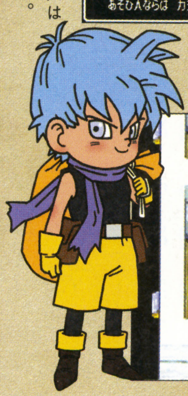

宿屋に盗賊の姿が……声をかけてみようかな？

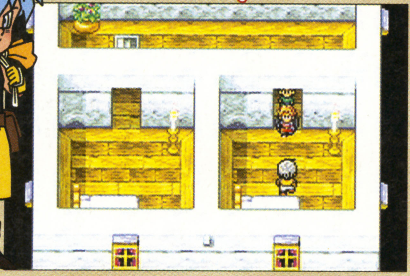

⬅宿屋の2階で盗賊を発見！ これは誘ってみるしかないでしょ!?

施設利用ガイド

宿屋	100G
道具屋	
アモールのみず	50G
まほうのせいすい	100G
どくけしそう	12G
せかいじゅのは	1000G
おもいでのみず	75G
キメラのつばさ	50G
さかな	85G
おべんとう	120G

船つき場の商人が扱っている商品

よびよせのつばさ	100G

5章で出現するモンスターリスト① ルプガナの町～ベラヌールの町

ルプガナの町付近

モンスター	落とすG	経験値
アイアンタートル	16	124
オニオンマスター	18	96
グリズリー	16	160
とかげせんし	20	100
ひくいどり	10	70
プロトキラー	18	112
まどうスライム	10	60
プチヒーロー	13	64

ベラヌールの町付近

モンスター	落とすG	経験値
おおきづち	23	155
キラーパンサー	28	178
ぐんたいガニ	18	152
じんめんじゅ	21	165
スカルゴン	26	175
ベビーパンサー	14	148
メタルスライム	2	1000

ベラヌールの船つき場

ベラヌール地方のモンスターは、これまでよりグッと強くなっている。攻撃力の高いスカルゴンとキラーパンサー、守備の堅いぐんたいガニには、魔法や息系特技で対抗しよう。

ルプガナのはるか南、大きな島の北端にあるのがこの船着き場。ここからはロンダルキア地方、ルプガナ地方行きの船が運行している。この付近からモンスターがグッと強くなってくるので、ベースキャンプの宿屋で回復してから出発しよう。

商人が扱っている商品

道具屋

キメラのつばさ	50G	まよけのゆびわ	500G
きんいろのめがね	500G	さかな	85G

➡名物商人はどんな品物を売っているのかな？

⬅食料に不安があるならさかなを買おきしよう。

町までの道のりはかなり長いぞ！

⬆キャラバンで移動して、よびよせのつばさでキャンプと合流するといいぞ。

ベラヌールの町

船着き場から南へ進み、山や砂漠を越えていくとベラヌールの町に到着。道具屋ではよびよせのつばさを売っているので、船着き場へ戻るまえに購入していくと便利だぞ。

船着き場で聞いたウワサどおり、道具屋では名物商人が怪しげな物を売っている。値段はかなり高いが、買って損はないはず。お金にゆとりがなければ商人をパーティーにくわえて、戦闘でお金を稼いでこよう。また、教会には以前に出会った馬車大好きじいさんの姿が。あいさつすればいいことがあるかも？

サービス満点です！

⬅酒場のバニーさんに話しかけると、ムフフなサービスをしてくれるのだ。

馬車好きのじいさんと再会！

➡ムーンペタの町で会った、馬車を愛するじいさん。また、どこかで会えそうな予感がするね。

ブランのお店で売っているヘンなモノって？

⬅いくら伝説の石職人が作った物だからと言っても、10000Gは高すぎでしょ！ がんばって稼がないと。

お金に余裕がないときは……

パーティーに商人を入れてお金を稼ぎまくるのだ！

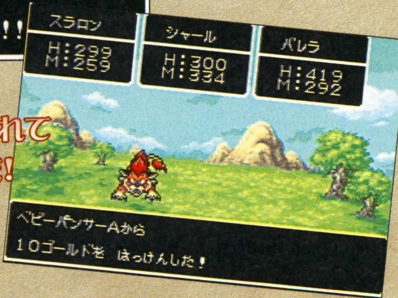

➡商人をパーティーに入れて、モンスターからお金を奪いまくるのだ！ 道のりは長いけどね……。

施設利用ガイド

宿屋 120G

道具屋

アモールのみず	50G	よびよせのつばさ	100G
まほうのせいすい	100G	キメラのつばさ	50G
まんげつそう	30G	おおきなりんご	55G
おもいでのすず	75G	おべんとう	120G

ロンダルキアの船つき場

ロンダルキア大陸の南端にある港。ムーンブルク地方行き、ベラヌール地方行きの船が出ているぞ。

船着き場の西にはペルポイの町、その先にはロンダルキアと呼ばれる地があるらしい。不毛の地は、どうやら危険な場所らしいが……。

商人が扱っている商品

おもいでのすず	75G
トラマナのつえ	200G
キメラのつばさ	50G
さかな	85G

この大陸に何が起きている!?

⬆北にできたという奇妙な島。この大陸に大きな異変が起こり始めているようだ。

職業を仲間にしてキャンプを便利に

職業を仲間にすると、ベースキャンプに施設ができる場合があるのはもう知ってるよね？ これらの施設でも便利なのが、盗賊を仲間にするとできる預かり所。近くに町がないときは、かなり重宝するはずだぞ。

⬆しばらく使わないアイテムや、大事なお金は預かり所へ。

⬆遊び人かギャンブラーを仲間にすれば、カジノが出現！

はみだしおたより
水ピンにデビル藤原さんの心を吹き込むと何に転身しますか？（千葉県・ランバルディ）
●デビル水ピン。

ペルポイの町

船着き場を北に進むと町に着く。この地方にはいなずまぎりやかえんぎりなど、強力な特技を持つ敵が多い。ガードモンスターがスクルトやホイミ系を覚えていないとキツいぞ。

町には職業らしき人物の姿がちらほら。見かけたら、迷わず話しかけてみよう。宿屋では西にある洞くつについての、重要な情報を聞くことができるぞ。

オーブの情報を入手

←この子の夢には重要な意味がありそうだ。

→道具屋にはキャラバンとはぐれた狩人が。

←オーブのありかが見えないというが……。

施設利用ガイド

宿屋	150G	よびよせのつばさ	100G
道具屋		おもいでのすず	75G
アモールのみず	50G	せかいじゅのは	1000G
まほうのせいすい	100G	おおきなりんご	55G
どくけしそう	12G	おべんとう	120G

牢屋には無実の囚人も……

←この人物は、身元引き受け人を捜しているようだぞ。

ロンダルキアの洞くつ

洞くつの入り口にある扉は何者かによって封印されており、誰かの助けを借りなければ開かない。扉に書かれた文字をヒントにすれば、どこに向かうべきかはすぐわかるはずだ。

ロンダルキアの地に続く洞くつはかなり広く、出現する敵もハンパじゃない強さ。回復アイテムはもちろん、せかいじゅのはも必ず用意しておきたい。

←もうどくを受けてしまったら早めに治療を。

→はぐれメタルはメタルハンターに頼るといいぞ。

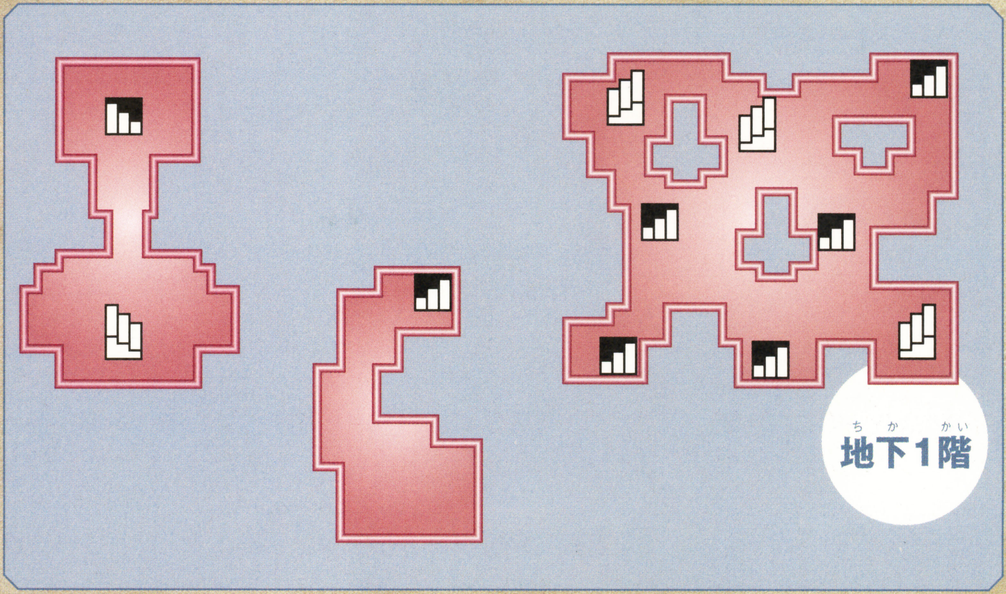

5章で出現するモンスターリスト② ペルポイの町～ロンダルキア地方

ペルポイの町付近

モンスター	落とすG	経験値
うごくせきぞう	7	1220
がいこつけんし	22	186
かぼちゃのきし	30	155
ぐんたいガニ	18	152
スライムナイト	26	152
ビックアイ	23	187
ひとくいそう	20	148
メタルスライム	2	1000
スカルゴン	26	175

ロンダルキアの洞くつ

モンスター	落とすG	経験値
アルミラージ	20	120
アンドレアル	24	213
キラーマシン	28	280
クリスタルスライム	37	220
ドラゴンマッド	22	207

はみだしおたより

『メトロイド』はおもしろい。（福井県・メタロイド）

●そんなんじゃダメだ!! 『メトロイド』がおもしろいときは、『メトロイド』はオモロイドって言いなさい。

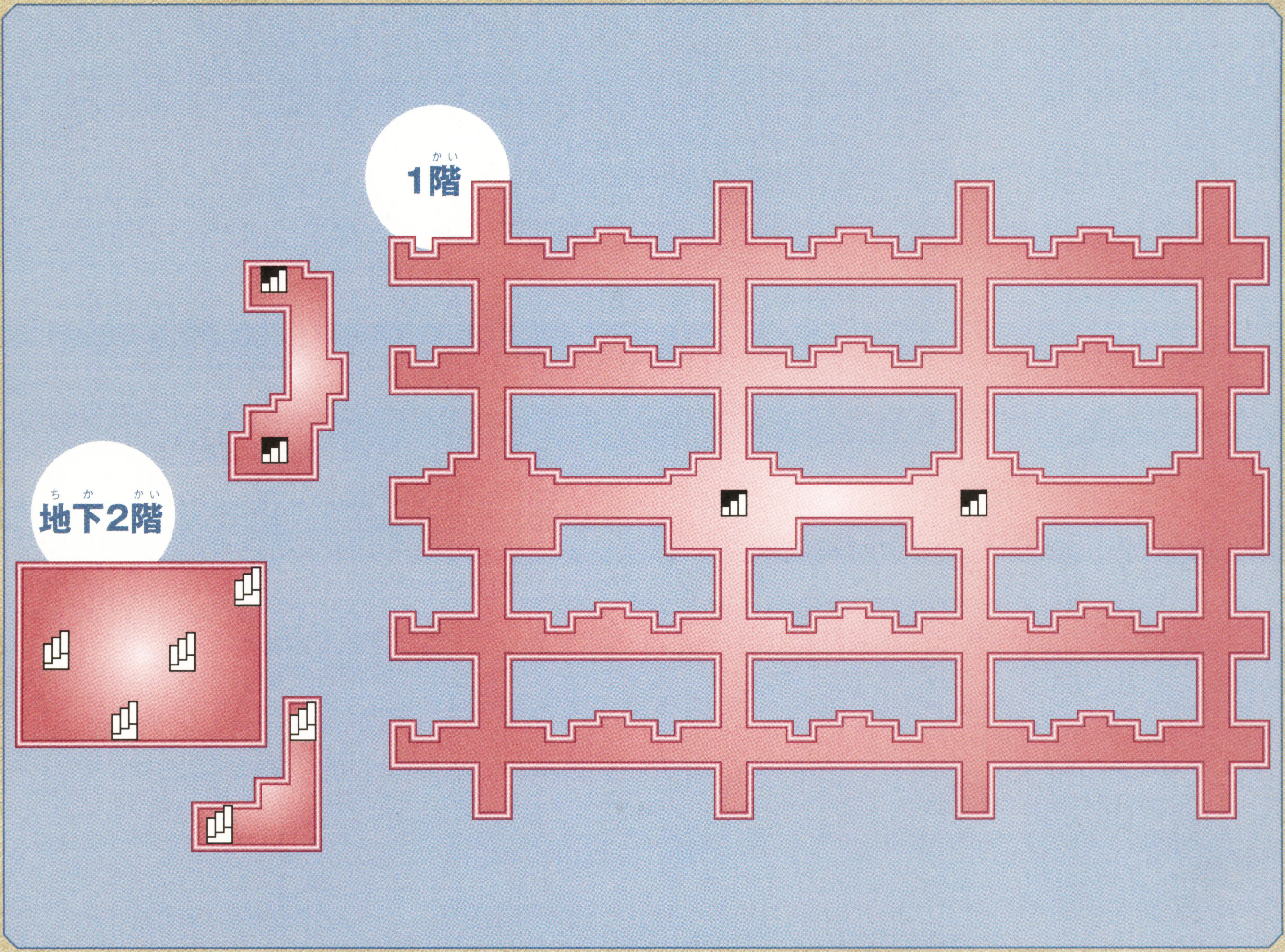

CHECK1 落とし穴に落ちると時間のロスに……

このダンジョンにはキミたちを足止めするワナが隠されている。そのひとつが落とし穴だ。穴に落ちると、上り階段しかないフロアにたどり着くが、その分モンスターとの遭遇率も上がってしまうぞ。

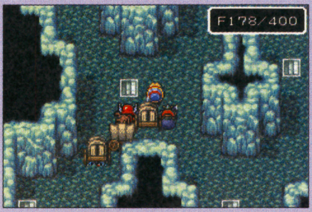

➡一度落ちると穴の場所がわかるので、それを避けながら進んでいけばいい。

⬅どの穴に落ちても、1階下の何もないフロアに直行するはめになるのだ。

CHECK2 上り階段はどこに?

1階は似たような風景が続く、無限回廊のような作りになっている。2階に続く階段を見つけるためには、根気よく歩きまわるしか方法はないようだ……。

⬅探索のすえに、ようやく階段を発見したぞ!

はぐれメタル 落とすG:5 経験値:9999	マミー 落とすG:30 経験値:206	ビッグももんじゃ 落とすG:40 経験値:450	アークデーモン 落とすG:37 経験値:620
バブルキング 落とすG:26 経験値:250	ロンダルキア地方	ゴートドン 落とすG:26 経験値:295	ギガンテス 落とすG:30 経験値:600
フレイム 落とすG:33 経験値:192	スノーム 落とすG:30 経験値:284	ブリザード 落とすG:22 経験値:248	ホークブリザード 落とすG:24 経験値:360

はみだしおたより

『わいわいゴルフ』の最後のキャラはどうやってゲットするのでしょうか?(静岡県・永田将基)

●わいわい度が100パーセントになれば出るんでないの?

ロンダルキアの洞くつ(つづき)

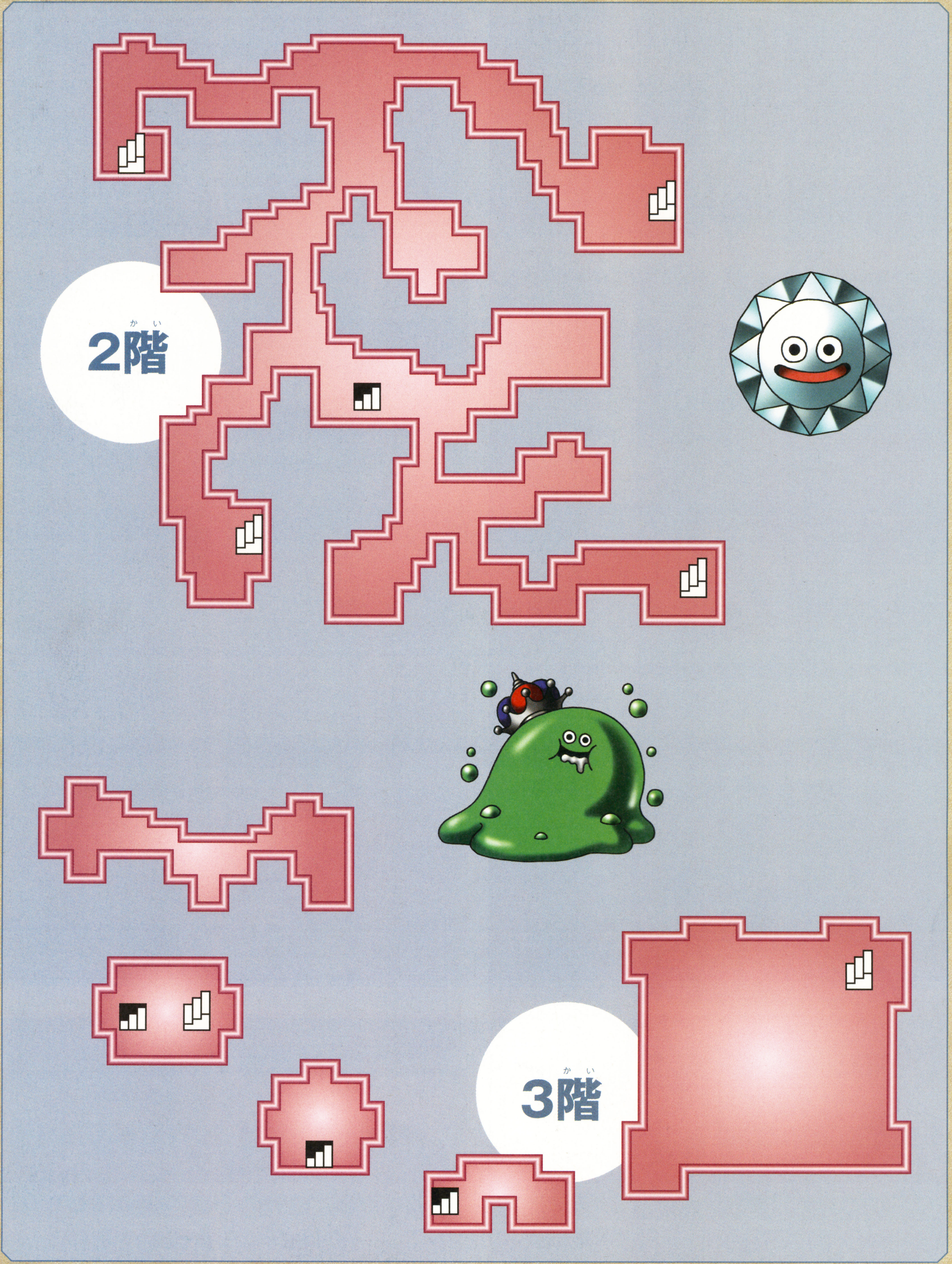

はみだしおたより

ミズゴロウのことをお母さんはムツゴロウと呼んでいました。（愛知県・チピッチー）

●ミズゴロウが、ほかのポケモンに対して「あぁ～よしよし」って言ってたらコワイよ！

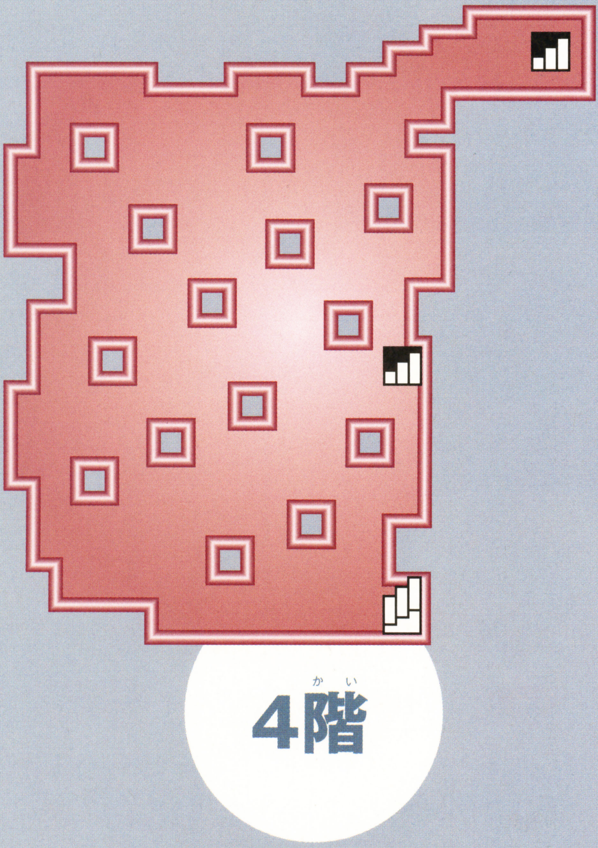

CHECK3

回復アイテム&職業は必須!

洞くつ内は強敵ぞろいなので、持てるだけアイテムを用意していきたい。また、状態異常対策に医術士、呪文封じ用に吟遊詩人、回復役に僧侶を連れていくなど、いまの時点でのベストな編成で挑もう。

←高価だからと買うのを惜しむと後悔するぞ。

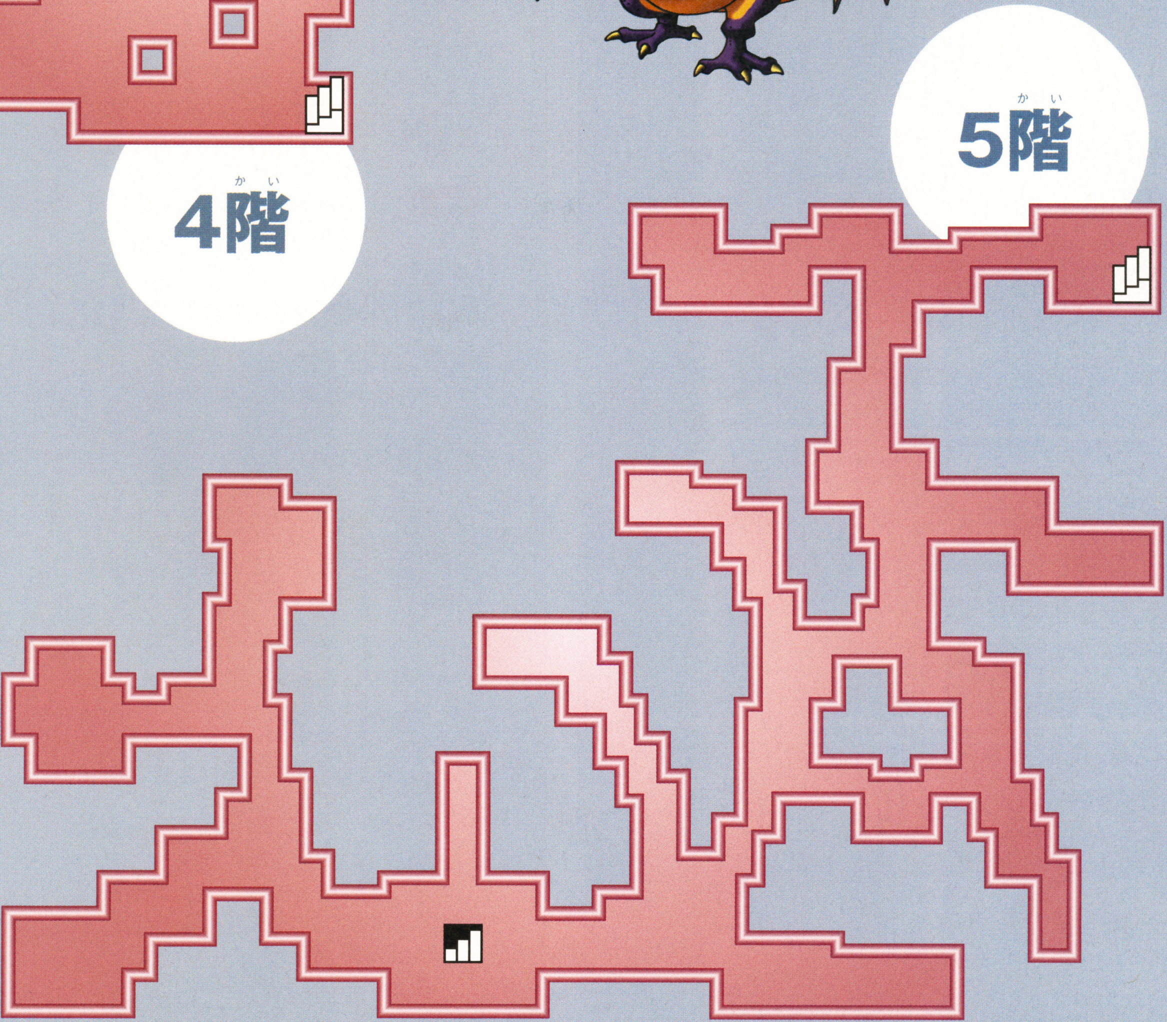

はみだしおたより

PPGを知っている?（福岡県・匿名希望）

●もちろん知ってるよ。パンチ、パンチ、ガードのことだべ？

ロンダルキアのほこら

長い洞くつを抜けると、そこは雪に覆われたロンダルキアの地。ひっそりと建つほこらには旅のトビラがあるが、ロンダルキアの洞くつ前への一方通行となっているので注意！

凍てついた大地では、恐ろしいモンスターがキミを待ち受けている。そのためか、道具屋には貴重なアイテムばかりが並んでいるぞ。

この先に待つものは……

➡老人の言葉どおり、この先にはさらに厳しい戦いが待っているぞ。

⬅洞くつでの戦いをムダにしないよう、必ず記録をしておくこと。

➡値段は高いけれど、どれも優れた効果を持っているのでぜひ購入しよう。

施設利用ガイド

道具屋

せかいじゅのしずく	1200G
せかいじゅのは	1000G
よびよせのつばさ	100G
ステーキ	300G

ドメディの城

ほこらの西にある城は、ロンダルキアの洞くつほど広くはないので迷う心配はないはず。ただし、最上階に近づくにつれて、立ちふさがるモンスターも強力になっていくぞ。

もっとも怖いのは、やけつくいきや眠り、毒攻撃などの状態異常を引きおこす特技。ガードモンスターの特技耐性が低いと、全滅のピンチを招く可能性が高い。キアリクやキアリーを覚えていなければ、医術士を連れていくといいぞ。

➡アークデーモンの特技は、いずれも強力なものばかり。

⬅マヒ攻撃を操るくものだいおうとヘルホーネットは要注意モンスターだ。

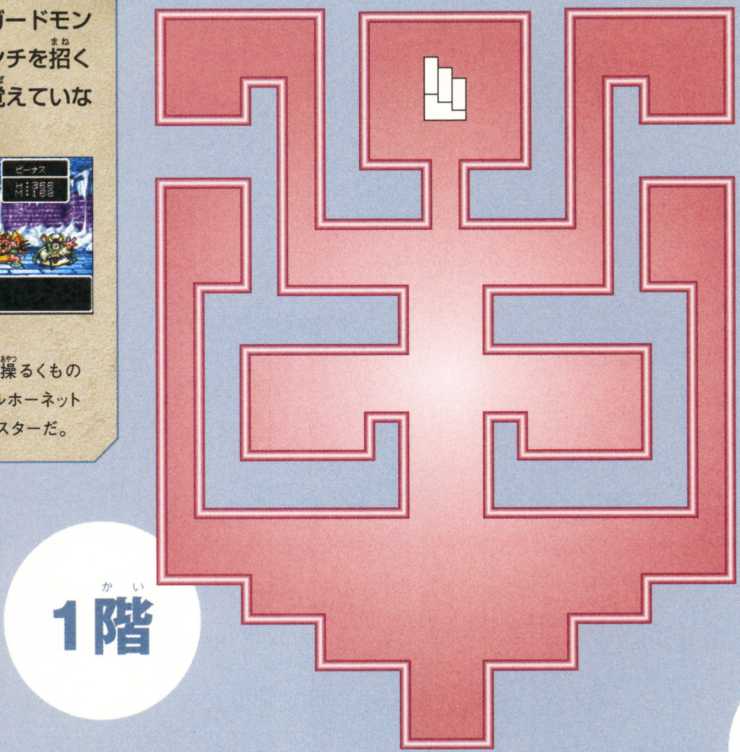

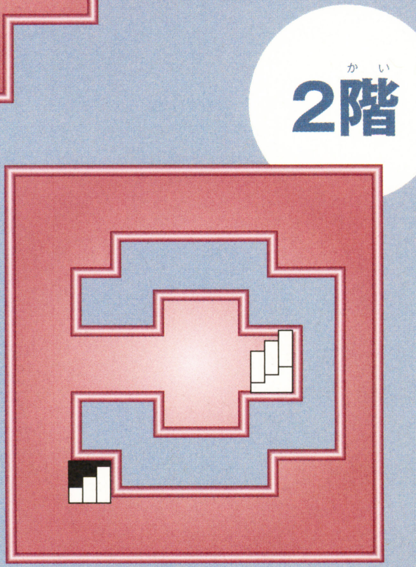

5章で出現するモンスターリスト③ ドメディの城

ドメディの城	落とすG	経験値
ソードドラゴン	31	376
あくましんかん	33	358
アークデーモン	37	620
ヘルホーネット	29	347
くものだいおう	40	700

はみだしおたより

あんた誰？ 答えてみなさいよ。（神奈川県・モーカー）

●申し遅れました。私……ペッコリ45度、ファミ通キューブ編集部のワタナベリイと申します。リコッペ。

復活の祭壇

ドメディの城で目的を達成したら、城の北にある祭壇へ。ここまでくれば5章のクリアーはもう目前だ。新たな冒険のトビラを開くためにすべきことは……もうわかってるよね？

長く厳しい冒険を乗り越えて、ついに祭壇にたどり着いたキーファたち。この祭壇にあるものを捧げれば、未知なる大地へのトビラが開くのだ。

何が起こるかはキミの目でたしかめよう！

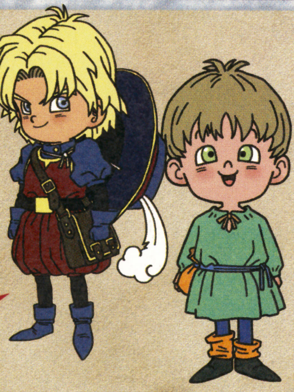

北の祭壇に隠された秘密とは?

⬆ドメディの城で傷ついた仲間を回復したら、城の北にある復活の祭壇へ急げ！

⬅祭壇で起こる奇跡とは……そして一行を待つ運命とは!?

ついに祭壇に到着！
物語はクライマックスへ!!

はみだしおたより
あれだよ！ あれ！ あれに決まってんじゃん！ なんちってー。（長野県・ノーテンキ☆）
●マジかよ！ マジ!! マジっぽいじゃん!! 勢いだけ。

モンスター系統別 おすすめ転身パターン

みんな、もう転身のコツをつかんだかな？　5章以降の冒険では、転身が攻略のカギを握っているといってもいい。ここでは馬車の守護神になってくれる、強力なモンスターへの転身ルートを紹介していくぞ。

5章からはステータスのバランスにくわえ、強力な特技、特技耐性をかね備えたモンスターに転身させたい。もちろん、狙うはSSランクへの転身だ。

⬆終盤は敵の強さもハンパじゃない。転身を重ねて戦力をアップさせていこう。

5章以降で転身させるならこんなときに！

ポイント1 ロンダルキアの洞くつに突入するまえに

洞くつにははぐれメタルが出現するので、経験値稼ぎにはもってこい。攻撃力の高い種族に転身して、終盤に備えて一気にレベルアップを狙うのだ。

⬅経験値4ケタとくれば倒すしかない！

ポイント2 6章の戦いに備えてガードモンスターを強化

ドメディの城をクリアーすれば、最後の戦いはいよいよ目前だ。城を探索する前後に転身を行い、6章に突入するまえに戦力をアップさせておこう。

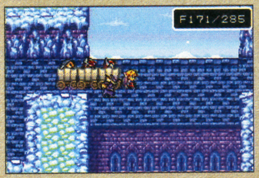

⬅戦闘がきつくなったら転身を考えよう。

ポイント3 ランクの高い心が手に入ったら……

ランクの高い心は、強力な特技を記憶している場合がほとんど。その心と同じ系統の種族に転身させて、能力の大幅アップを狙うのがオススメだ。

⬅上位ランクの心はどこで入手できる？

スライム系 おすすめ転身パターン

特技耐性がズバ抜けて高い、ゴールデンスライムかグランスライムに転身できればベスト。ちなみに、ゴールデンスライム＋ゴールデンスライムの心ふたつでもグランスライムに転身可能だ。

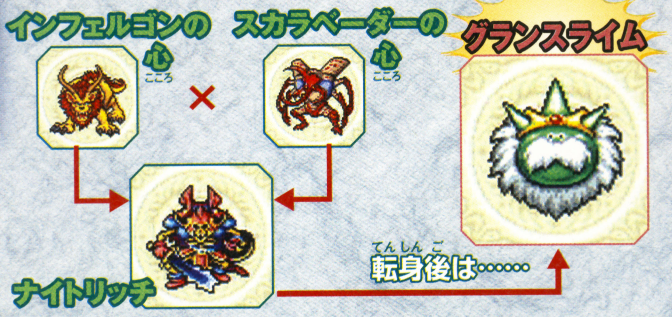

特技に強いのが魅力！

⬆すべての特技に強いうえ、攻撃力も高いところがグランスライムの長所。

動物系 おすすめ転身パターン

攻撃力が高く、バランスよく成長してくれるキングレオはぜひとも転身しておきたいモンスターだが、キングレオのみの組み合わせで転身すると、SSランクのインフェルゴンが誕生するのだ。

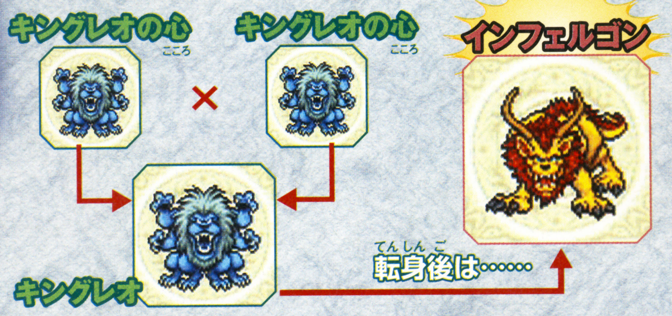

HPの高さと攻撃力が自慢

⬆HPと攻撃力が上がりやすい。デイン系やザキ系と特技も頼もしいぞ！

魔獣系 おすすめ転身パターン

ひかりのはどう、ベホマラーを覚えるにじくじゃくは、パーティーの援護役に最適なモンスターだ。MPの高さと攻守のバランスがとれたしんりゅうも、転身して損ナシといえるぞ。

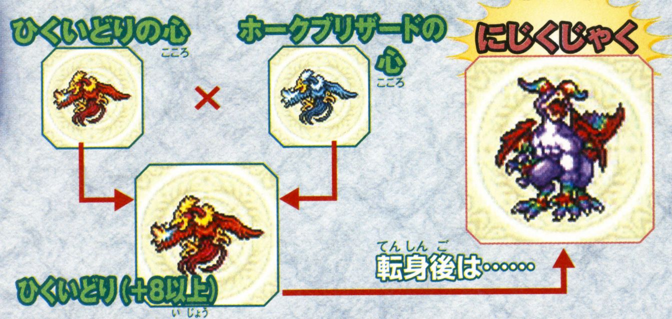

全体回復はお手のもの

⬆攻撃力には少し難アリだけど、全体回復のベホマラーはやっぱり使える！

はみだしおたより
編集部って何県？（京都府・まるだんご）
●志村けん。なんちって。

自然系
おすすめ転身パターン

Sランクのデスサイザー、SSランクのスカラベーダーともに、ベホマラーを覚えるのがうれしい。デスサイザーを転身元にして、高い成長力を誇るスカラベーダーに転身するのもいいぞ。

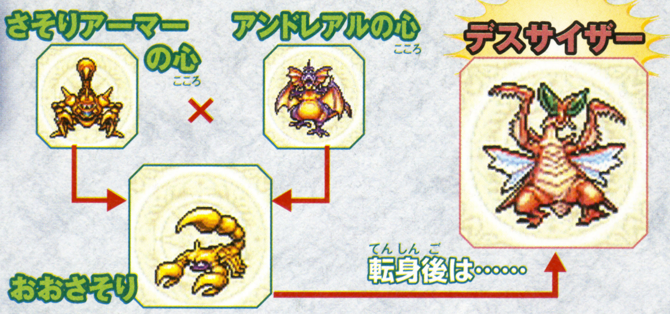

特技はどれも活用度大

⬆イオ系、ベホマラー、バイキルトと使い勝手のいい特技を覚えてくれる。

物質系
おすすめ転身パターン

ガードモンスターの守備力とすばやさを上げたいなら、キラーマシンに転身させるといい。また、HPと攻撃力、すばやさの成長が早いドラゴンマシンは、物質系の最強モンスターだ。

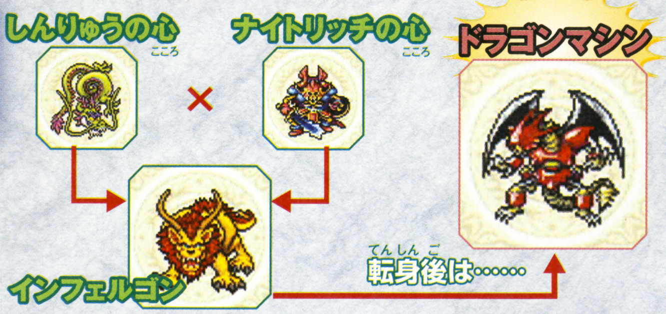

最強の名はダテじゃない!

⬆MPは上がりにくいが、それ以外はほとんど非の打ちどころナシだぞ。

悪魔系
おすすめ転身パターン

デイン系やザキ系を覚えるナイトリッチは、特技耐性も備わった優秀なモンスター。すばやさを除いて、すべてのステータスがバランスよく上がるグランドサタンも、なかなか頼もしいぞ。

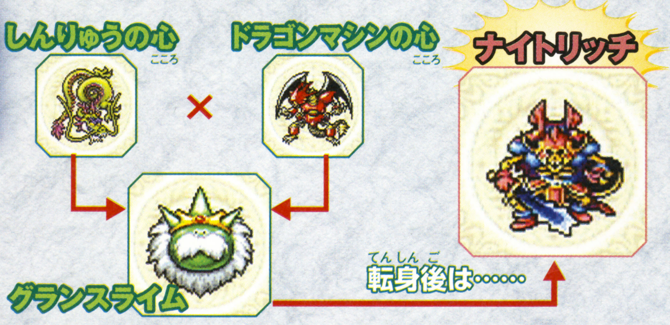

特技に強いのが◎

⬆どんな特技にも強く、ステータスもほぼ限界まで成長するスゴいヤツ!

エレメント系
おすすめ転身パターン

フバーハとひかりのはどうを覚えるくものだいおう、ルカニやヒャド系特技を覚えるブリザードがおすすめ。このほかにも、まだまだ強力なモンスターがいるというウワサも……。

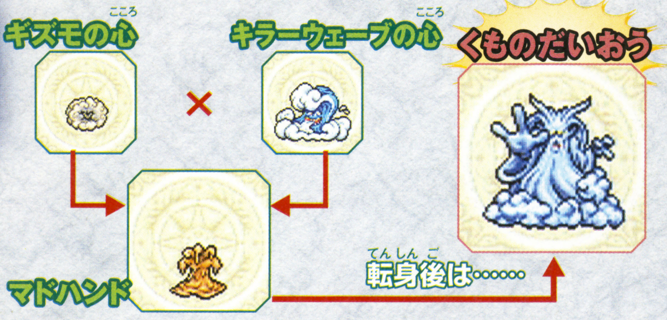

状態異常も怖くない!

⬆通常の戦闘でも通信対戦でも、状態異常への対策は必要不可欠だぞ。

わたぼう&ワルぼうに転身するには?

『ドラゴンクエスト モンスターズ1&2』に登場したカワイイ精霊たちに転身!

『ドラゴンクエストモンスターズ』シリーズで、主人公を導いてくれたわたぼうとワルぼうを覚えているかな? 厳しい条件をクリアーすれば、またわたぼうたちに会うことができるんだ!

●わたぼう&ワルぼう転身表

転身元	+最低値	心1	心2	転身結果
???	50	ゴールデンスライム	グランスライム	わたぼう
デュラン	50	ダークスライム	グランスライム	ワルぼう

●わたぼう&ワルぼうが修得する特技

モンスター名	ランク	おもさ	基本習得特技		
わたぼう	S	1	レミラーマ	まねまね	くちぶえ
ワルぼう	S	1	レミラーマ	なめまわし	まねまね

※表内の"+最低値"は、その転身のために必要なプラス修正値の最低値を表わしています。

はみだしおたより
私はゲーマー。あなたは何マー。(徳島県・ぴかちー)
●オカマー。おすぎですっ!!

キャラバンハート　データファイル①

全22種類の職業が持つ特技を一挙公開！　究極連携時にくり出す特技も掲載しているぞ！

職業別能力データ集

ベストなキャラバン編成をするには、各職業の持つ能力をきちんと把握し、状況に合わせてベストな編成を行うことが大切。このデータで戦闘時や、移動時に使う特技や究極連携をチェックしておけば、終盤の攻略をより進めやすくなるハズだ。

仲間の能力を活かすための3つのポイント

1. ガードモンスターの能力が影響する職業は乗せる馬車をよく考えよう
2. 同じ職業どうしをなるべくいっしょの馬車に乗せて能力をさらに活かせ！
3. 移動中は状況に応じて仲間の並び順や場所の入れ替えを行おう

ガードモンスターの体力が少なくなったら僧侶を先頭に

➡回復役の僧侶を馬車の先頭に乗せておけば……。

⬅戦闘時には僧侶がまっ先に行動するので安心だ。

ピンチに陥るまえに祈りを捧げて回復してくれるぞ！

職業	称号／人数	戦闘時の特技	戦闘時の特技の行動	フィールドでの特技	フィールドでの特技の効果	とくぎウインドーが出る	いるだけで効果がある
戦士	戦士	オノだげき	ガードモンスター程度の威力で敵1体に攻撃をする	—	—	—	—
	ベテラン戦士	オノもうだ	ガードモンスター以上の威力で敵1体に攻撃をする	—	—	—	—
	マスター戦士	オノむそう	オノもうだよりも強力な攻撃を敵1体に仕掛ける	ちからため	ガードモンスター攻撃力が最初のターンだけ2倍になる	—	○
	戦士4人	究極連携	ガードモンスターの2倍の威力で敵1体に攻撃をする	—	—	—	—
剣士	剣士	にかいぎり	敵全体を相手に2回連続で攻撃をする	—	—	—	—
	ベテラン剣士	さんだんけん	敵全体を相手に3回連続で攻撃をする	—	—	—	—
	マスター剣士	よんれんさつ	敵全体を相手に4回連続で攻撃をする	はやぶさ	ガードモンスターが最初のターンだけ2回攻撃できる	—	○
	剣士4人	究極連携	よんれんさつ以上の威力で敵全体を相手に4回連続で攻撃をする	—	—	—	—
メタルハンター	メタルハンター	メタルたたき	敵1体に対して必ず5のダメージを与える	—	—	—	—
	メタルキラー	メタルアタック	敵1体に対して必ず10のダメージを与える	—	—	—	—
	メタルマスター	メタルおうぎ	敵1体に対して必ず100のダメージを与える	メタルさがし	メタルスライム系と出会う確率が上がる	—	○
	メタルハンター4人	究極連携	敵全体に対して必ず25のダメージを与える	—	—	—	—
魔法使い	魔法使い	まほう	敵1体に対してメラを唱える	—	—	—	—
	大魔法使い	まじゅつ	メラミ、ベギラマ、ヒャドのいずれかを唱える	トラマナ	毒沼などでダメージを受けない	○	—
	魔法マスター	だいまじゅつ	メラゾーマ、ベギラゴン、ヒャダルコのいずれかを唱える	トヘロス（トラマナも可能）	しばらく敵に出会わない	○	—
	魔法使い4人	究極連携	敵全体に対してミナデインを唱える	—	—	—	—
騎士	騎士	きしのたて	ガードモンスターをかばって、くらうダメージを少し減らす	—	—	—	—
	ベテラン騎士	きしのたて	ガードモンスターをかばって、くらうダメージを半減させる	—	—	—	—
	マスター騎士	せいなるたて	ガードモンスターをかばって、くらうダメージをかなり減らす	見回り	敵モンスターに先制攻撃されなくなる	—	○
	騎士4人	究極連携	ガードモンスターを全員かばって、くらうダメージを完全に防ぐ	—	—	—	—
僧侶	僧侶	いのり	ガードモンスターにホイミと同じ効果を与える	—	—	—	—
	大僧侶	いやし	ガードモンスターにベホイミと同じ効果を与える	どうぐやよびよせ	その場に道具屋を呼んで買い物ができる	○	—
	マスター僧侶	せいなるひかり	ガードモンスターにベホマかベホマラーと同じ効果を与える	きょうかいよびよせ（どうぐやよびよせも可能）	その場に教会を呼んで記録以外のことができる	○	—
	僧侶4人	究極連携	ガードモンスター全員にベホマズンと同じ効果を与える	—	—	—	—

アンマンと肉マン、どっちが好き？（静岡県・ドセイサン）
●具よりも皮が好き。

職業	称号／人数	戦闘時の特技	戦闘時の特技の行動	フィールドでの特技	フィールドでの特技の効果	とくぎウインドーが出る	いるだけで効果がある
賢者	賢者	だいちのいかり	ガードモンスターにベホイミか、敵にイオラを唱える	—	—	—	—
	大賢者	だいちのほうこう	ガードモンスターにベホマか、敵にイオラを唱える	ルーラ	ベースキャンプまで戻れる	○	—
	マスター賢者	だいちのきせき	ガードモンスターにベホマラーか、敵にイオナズンを唱える	ルーラ	いままで行ったことのある町や城にも戻れる	○	—
	賢者4人	究極連携	ガードモンスター全員にベホマズンか、敵全体にミナデインを唱える	—	—	—	—
医術士	医術士	てあて	ガードモンスター全員の毒、眠り状態を治す	—	—	—	—
	大医術士	ちりょう	ガードモンスター全員の毒、眠り、呪い、混乱状態を治す	キアリー	毒状態を治す	○	—
	医術マスター	きゅうご	ガードモンスター全員の毒、眠り、呪い、混乱、マヒ状態を治す	シャナク（キアリーも可能）	呪い状態を治す	○	—
	医術士4人	究極連携	ガードモンスター全員の毒、眠り、呪い、混乱、マヒ状態を治し、ザオリクと同じ効果も与える	—	—	—	—
料理人	料理人	マジカルスープ	ガードモンスターのMPを10回復する	食料節約	フィールド上での食料の消費を10パーセント節約する	—	○
	大料理人	マジカルシチュー	ガードモンスターのMPを20回復する	食料節約	フィールド上での食料の消費を25パーセント節約する	—	○
	料理マスター	マジカルステーキ	ガードモンスターのMPを40回復する	食料節約	フィールド上での食料の消費を40パーセント節約する	—	○
	料理人4人	究極連携	ガードモンスターのMPを200回復する	—	—	—	—
吟遊詩人	吟遊詩人	うたごえ	呪文を封じ込めるまふうじのうたを歌う	—	—	—	—
	ベテラン詩人	こころのさけび	味方の守備力を上げるたたかいのうたか、まふうじのうたを歌う	—	—	—	—
	マスター詩人	みわくのうたごえ	敵全体を1ターン休みにするゆりかごのうたか、まふうじのうたか、たたかいのうたを歌う	たびのうた	一定時間敵に出会いやすくなる	○	—
	吟遊詩人4人	究極連携	しゅくふくのうたでガードモンスター全員を蘇らせる	—	—	—	—
踊り子	踊り子	おどる	ふしぎなおどりを踊る	—	—	—	—
	ベテラン踊り子	じょうねつダンス	さそうおどりか、ふしぎなおどりを踊る	—	—	—	—
	マスター踊り子	きゅうきょくのまい	ハッスルダンスか、ふしぎなおどりか、さそうおどりを踊る	たびのおどり	一定時間敵に出会いやすくなる	○	—
	踊り子4人	究極連携	しゅくふくのおどりでガードモンスター全員を蘇らせる	—	—	—	—
釣り師	釣り師	まきエサ	敵1体を1ターンのあいだ行動不能にする	さかなつり	魚を1匹釣り上げる	○	—
	ベテラン釣り師	いっぽんづり	敵1体を2ターンのあいだ行動不能にする	さかなつり	魚を2匹釣り上げる	○	—
	マスター釣り師	とあみ	敵1体を3ターンのあいだ行動不能にする	さかなつり	魚を4匹釣り上げる	○	—
	釣り師4人	究極連携	敵1グループを3ターンのあいだ行動不能にする	—	—	—	—
狩人	狩人	ゆみや	敵1体を眠り状態にする矢を放つ	かり	食料が10増える	○	—
	ベテラン狩人	ねらいうち	敵1体を眠りか、毒状態にする矢を放つ	かり	食料が30増える	○	—
	マスター狩人	みだれうち	敵1体を眠りか、毒か、マヒ状態にする矢を放つ	かり	食料が50増える	○	—
	狩人4人	究極連携	敵全体に対して当たった敵が息絶えるまで矢を放つ	—	—	—	—
転生士	転生士	てんせい	ごくまれに敵1体をランク1〜2の人間の職業に転生させ、仲間にできる	—	—	—	—
	大転生士	ほしてんせい	まれに敵1体をランク1〜2の人間の職業に転生させ、仲間にできる	—	—	—	—
	転生マスター	つきてんせい	たまに敵1体をランク1〜2の人間の職業に転生させ、仲間にできる	てんせいのけはい	出現モンスターがどんな職業に転生するかわかる	○	—
	転生士4人	究極連携	必ず敵1体をランク1〜3の人間の職業に転生させ、仲間にできる	—	—	—	—

はみだしおたより

本気と書いて。（大阪府・マジ）

●マジと読ませたいなら、フリガナも書かないとダメよん。

付録にふでばこつけて～。（香川県・キッコ）●小さいころ、消しゴム入れとかがシャキーンて出てくるふでばこに憧れたなぁ～。

職業別能力データ集（つづき）

職業	称号／人数	戦闘時の特技	戦闘時の特技の行動	フィールドでの特技	フィールドでの特技の効果	とくぎウインドーが出る	いるだけで効果がある
商人	商人	こぜにはっけん	戦闘中に10G前後のお金を見つける	ちいさなメダル	地図を開くと近くにあるちいさなメダルをふたつまで表示する	—	○
	大商人	こづかいはっけん	戦闘中に50G前後のお金を見つける	ちいさなメダル	地図を開くと近くにあるちいさなメダルを5つまで表示する	—	○
	キング商人	サイフはっけん	戦闘中に100G前後のお金を見つける	ちいさなメダル	地図を開くと近くにあるちいさなメダルを全部表示する	—	○
	商人4人	究極連携	戦闘中に100G以上の大金を見つける	—	—	—	—
盗賊	盗賊	ぬすむ	ごくまれに敵1体からアイテムを盗みとる	インパス	近くにある宝箱の中身が光でわかる	○	—
	大盗賊	かすめとる	まれに敵1体からアイテムを盗みとる	タカのめ（インパス、レミラーマも可能）	近くにある町などの位置がわかる	○	—
	マスター盗賊	うばいさる	たまに敵1体からアイテムを盗みとる	レミラーマ（インパスも可能）	いちばん近くにあるちいさなメダルの位置がわかる	○	—
	盗賊4人	究極連携	ほぼ確実に敵1体からアイテムを盗みとる	—	—	—	—
遊び人	遊び人	たわむれる	遊びだす。効果があるもの、ないものがある	あそびにいく	ごくまれにアイテムや魔物を持ってくることがある	○	—
	超遊び人	あそぶ	遊びだす。効果があるもの、ないものがある	あそびにいく	まれにアイテムや魔物を持ってくることがある	○	—
	遊びマスター	ごうゆう	遊びだす。効果があるもの、ないものがある	あそびにいく	たまにアイテムや魔物を持ってくることがある	○	—
	遊び人4人	究極連携	神様に言いつけて敵1体に天罰を与える	—	—	—	—
まもの使い	まもの使い	なだめる	敵1体がモンスターの心を残しやすくなる	—	—	—	—
	大まもの使い	おだてる	敵1体がモンスターの心をさらに残しやすくなる	—	—	—	—
	まものマスター	なつかせる	敵1体がモンスターの心をもっと残しやすくなる	まもののけはい	いまいる場所に出現するモンスターの種類がわかる	○	—
	まもの使い4人	究極連携	敵1体がモンスターの心をかなり残しやすくなる	—	—	—	—
占い師	占い師	うらない	敵1体の残りHPがだいたいわかる	オーブ表示	地図を開くと近くにあるオーブをふたつまで表示する	—	○
	大占い師	ふうすい	敵1体の残りHPが正確にわかる	オーブ表示	地図を開くと近くにあるオーブを5つまで表示する	—	○
	占いマスター	よげん	敵1体の残りHP、MPが正確にわかる	オーブ表示	地図を開くと近くにあるオーブを全部表示する	—	○
	占い師4人	究極連携	つなみや嵐を予言し、敵1体に大ダメージを与える	—	—	—	—

ランクダウン転身って何？

遊び人の心を使って転身させるとモンスターのランクが下がる!?

あそびにんの心には、転身時にモンスターのランクを下げる効果がある。心のランクに応じて、いくつランクダウンするかも変化するのだ。高いランクのモンスターが成長の限界に達しても、ランクダウンさせればさらに強く育てることが可能だぞ。

➡転身後のステータスに影響はないが……。

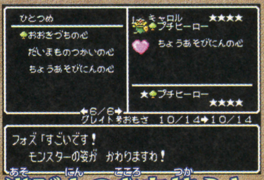

遊び人の心を使うと

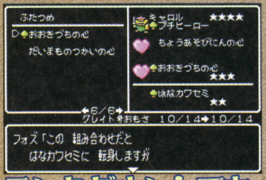

ランクダウン！でも……

⬅ランクを下げて、さらに強く成長させよう。

遊び人の心によるランクダウンの転身表

転身元	Dランク	Cランク	Bランク	Aランク	Sランク
スライム系	スライム	ホイミスライム	スライムナイト	エンゼルスライム	スピンスライム
動物系	ももんじゃ	ベロゴン	キラーエイプ	トドマン	パオーム
魔獣系	ドラドン	ドラゴン	ソードドラゴン	グレイトドラゴン	ギガントドラゴン
自然系	ナスビナーラ	はなカワセミ	ひとくいそう	じんめんじゅ	ローズバトラー
物質系	トーテムキラー	つじぎりアックス	プロトキラー	キラーマシン	グリフィンクス
悪魔系	ベビーサタン	ばけものしんぷ	じごくのもんばん	あくまのしんかん	だいまどう
エレメント系	ギズモ	くものだいおう	くものだいおう	アルー	バーラル

職業	称号／人数	戦闘時の特技	戦闘時の特技の行動	フィールドでの特技	フィールドでの特技の効果	とくぎウインドーが出る	いるだけで効果がある
地図士	地図士	ちけいちょうさ	ガードモンスターのすばやさが少し上がる	近辺マップ表示	キーファを中心とした近辺のマップが見られる	○	○
	ベテラン地図士	ちけいはあく	ガードモンスターのすばやさがもっと上がる	近辺マップ表示	近辺のマップと世界地図が見られる	○	○
	マスター地図士	ちけいじゅくち	ガードモンスターのすばやさがかなり上がる	近辺マップ表示	近辺のマップと色つきの世界地図が見られる	○	○
	地図士4人	究極連携	ガードモンスターのすばやさが究極まで上がる	—	—	—	—
武闘家	武闘家	かいしんだ	敵1体に攻撃。ごくまれに会心の一撃を出す	—	—	—	—
	ベテラン武闘家	かいしんけん	敵1体に攻撃。まれに会心の一撃を出す	—	—	—	—
	マスター武闘家	かいしんげき	敵1体に攻撃。たまに会心の一撃を出す	しっぷう	先制攻撃をしやすくなる	—	○
	武闘家4人	究極連携	敵1体に攻撃。必ず会心の一撃を出す	—	—	—	—
ギャンブラー	ギャンブラー	リーチ	ガードモンスターか敵1体のどちらかのHPが半分になることがある	—	—	—	—
	ハイギャンブラー	ダブルリーチ	ガードモンスターか敵1グループのどちらかのHPが半分になることがある	—	—	—	—
	ギャンブルキング	トリプルリーチ	ガードモンスターか敵全体のどちらかのHPが半分になることがある	—	—	—	—
	ギャンブラー4人	究極連携	ガードモンスターか敵全体のどちらかのHPが1になることがある	—	—	—	—

キャラバンハート データファイル②

職業の心を使って転身したときに上昇するステータスを、心のランク別にお見せするぞ！

職業の心によってアップするステータス一覧

仲間と別れるのは悲しいけれど、彼らは能力がアップする心を残すことがある。職業ごとに上がるステータスが異なるので、ここでチェックしておこう。なお、職業の心を使って転身した場合、転身後もガードモンスターの種族は変わらないぞ。

これ以外にも方法が……？

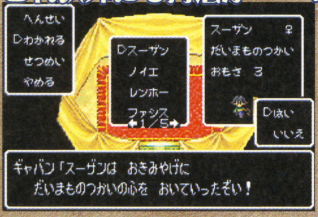

⬆別れた仲間が残す以外にも、職業の心を入手できることがあるらしいぞ。

職業の心を活用するための3つのコツ

1. 上がりにくいステータスは職業の心を使ってフォローしよう
2. すばやさ、攻撃力、守備力の順に伸ばしていくのがベスト
3. すべてのステータスを平均的に伸ばして弱点をなくそう！

職業	ランク	心の名称	上昇するステータスとその数値					
			HP	MP	攻撃力	守備力	すばやさ	かしこさ
戦士	1	せんしのこころ			5			
	2	ベテランせんしのこころ			10			
	3	マスターせんしのこころ			30			
剣士	1	けんしのこころ			5			
	2	ベテランけんしのこころ			10			
	3	マスターけんしのこころ			30			
魔法使い	1	まほうつかいのこころ		5				
	2	だいまほうつかいのこころ		10				
	3	まほうマスターのこころ		30				
メタルハンター	1	メタルハンターのこころ				10		
	2	メタルキラーのこころ				20		
	3	メタルマスターのこころ				50		
騎士	1	きしのこころ				5		
	2	ベテランきしのこころ				10		
	3	マスターきしのこころ				30		
僧侶	1	そうりょのこころ						5
	2	だいそうりょのこころ						10
	3	マスターそうりょのこころ						30
賢者	1	けんじゃのこころ		10				
	2	だいけんじゃのこころ		20				
	3	マスターけんじゃのこころ		50				

職業	ランク	心の名称	上昇するステータスとその数値					
			HP	MP	攻撃力	守備力	すばやさ	かしこさ
医術士	1	いじゅつしのこころ	5					
	2	だいいじゅつしのこころ	10					
	3	いじゅつマスターのこころ	30					
料理人	1	りょうりにんのこころ	5					
	2	だいりょうりにんのこころ	10					
	3	りょうりマスターのこころ	30					
吟遊詩人	1	ぎんゆうしじんのこころ						5
	2	ベテランしじんのこころ						5
	3	マスターしじんのこころ						5
踊り子	1	おどりこのこころ					5	
	2	ベテランおどりこのこころ					5	
	3	マスターおどりこのこころ					5	
釣り師	1	つりしのこころ	5					
	2	ベテランつりしのこころ	10					
	3	マスターつりしのこころ	30					
狩人	1	かりうどのこころ	5					
	2	ベテランかりうどのこころ	10					
	3	マスターかりうどのこころ	30					
転生士	1	てんせいしのこころ						10
	2	だいてんせいしのこころ						10
	3	てんせいマスターのこころ						10
商人	1	しようにんのこころ	5					
	2	だいしょうにんのこころ	10					
	3	キングしょうにんのこころ	30					
盗賊	1	とうぞくのこころ					10	
	2	だいとうぞくのこころ					20	
	3	マスターとうぞくのこころ					30	
遊び人	1	あそびにんのこころ						
	2	ちょうあそびにんのこころ						
	3	あそびマスターのこころ						
魔物使い	1	まものつかいのこころ	10					
	2	だいまものつかいのこころ	10					
	3	まものマスターのこころ	10					
占い師	1	うらないしのこころ						5
	2	だいうらないしのこころ						10
	3	うらないマスターのこころ						30
地図士	1	ちずしのこころ					5	
	2	ベテランちずしのこころ					10	
	3	マスターちずしのこころ					30	
武闘家	1	ぶとうかのこころ			10			
	2	ベテランぶとうかのこころ			20			
	3	マスターぶとうかのこころ			30			
ギャンブラー	1	ギャンブラーのこころ						
	2	ハイギャンブラーのこころ						
	3	ギャンブルキングのこころ						

はみだしおたより

焼き肉食べながら書いてま～す。（京都府県・そら）

●クンクンクン……そういえばほのかに焼き肉の臭いが……。私もこのまま半年ぶりに焼き肉食ったぜい。

今日の朝食、シーチキン。（東京都・SPほしい）●た……単品？

キャラバンハート　データファイル③

ガードモンスターが習得する特技を紹介。新しい特技を覚えたらここでチェックしよう！

50音順 モンスター特技リスト

特技名	消費MP	効果範囲	使用場所	効果
あまいいき	3	敵1グループ	戦闘	あまい息を吐きかけて眠り状態にする。ラリホーマと同様の効果を持つ
イオ	5	敵全体	戦闘	小さな爆発を起こして25程度のダメージを与える
イオナズン	15	敵全体	戦闘	激しい爆発を起こして140程度のダメージを与える
イオラ	8	敵全体	戦闘	連鎖的な爆発を起こして60程度のダメージを与える
いきをすいこむ	0	自分	戦闘	1ターン目に息を大きく吸い込み、2ターン目で息属性の威力を倍増させる
いなずま	3	敵1グループ	戦闘	激しい稲妻を呼び寄せてダメージを与える。ダメージ量は特技を使ったモンスターのレベルに比例する
いなずまぎり	3	敵1体	戦闘	稲妻をまとった刃で敵に攻撃。とくにデイン系の呪文に弱い敵に大きなダメージを与える
うけながし	4	自分	戦闘	自分が受けた攻撃を受け流す。成功すればその攻撃が敵か自分以外の味方の誰かに当たる
おいかぜ	6	自分	戦闘	強力な追い風を巻き起こし、敵が自分に向かって放った息攻撃を1回だけはね返す
おどりふうじ	6	敵1グループ	戦闘	相手の踊りを封じ込める
かえんぎり	3	敵1体	戦闘	炎をまとった剣技で敵に攻撃。とくにメラ系の呪文に弱い敵に大きなダメージを与える
かえんのいき	4	敵1グループ	戦闘	火炎の息を吐いて40程度のダメージを与える
かまいたち	3	敵1体	戦闘	かまいたちを引き起こしてダメージを与える。ダメージ量は特技を使ったモンスターのレベルに比例する
キアラル	2	味方全体	戦闘	混乱状態になった味方を全員治す
キアリー	2	味方1体	戦闘/移動	毒や猛毒におかされた味方を1体治す
キアリク	2	味方全体	戦闘	眠り状態やマヒ状態の味方を全員治す
ギガデイン	15	敵全体	戦闘	強力な雷撃を浴びせて200程度のダメージを与える
きょうふう	10	味方全体	戦闘	味方を強風で包み込み、味方に向かって放たれた息攻撃を1回だけはね返す
ギラ	4	敵1グループ	戦闘	小さな炎で20程度のダメージを与える
くちぶえ	0	——	戦闘	魔物を呼び寄せる口笛を吹いて戦闘に入る
こおりのいき	4	敵1グループ	戦闘	氷の息を吐いて50程度のダメージを与える
こごえるふぶき	8	敵1グループ	戦闘	凍えるような吹雪を起こして90程度のダメージを与える
ザオラル	10	味方1体	戦闘/移動	チカラつきている味方1体をHP半分の状態で復活させる。ただし失敗することもある
ザオリク	20	味方1体	戦闘/移動	チカラつきている味方1体をHP全回復の状態で復活させる。
ザキ	4	敵1体	戦闘	相手の息の根を止める。ただし、ザキ系の呪文に強い敵には効かないこともある
さそうおどり	2	敵1グループ	戦闘	相手を踊らせ、1ターンのあいだだけ行動不能にしてしまう
ザラキ	7	敵1グループ	戦闘	大勢の相手の息の根を止める。これもザキ同様効かないこともある

※表内の使用場所に表記している「戦闘」は戦闘時、「移動」は移動中に使用できることを示している。

コレだけは覚えておきたい 特技BEST3 ～攻撃系特技～

敵全員を攻撃できる特技を覚えようぜ！

どんなに強力でも、敵1体にしか効果がない特技は使いづらい。1グループが対象の特技を、全体攻撃できる特技に成長させよう。

第1位 ギガデイン

敵全員に200前後の大ダメージを与える、デイン系の最強呪文。攻撃系の特技すべてをつうじても、ギガデイン以上の威力を誇るものはない。MPの高いモンスターにぜひ覚えさせよう！

←一瞬で敵を全滅させるほどの威力を持つぞ。

第2位 イオナズン

イオを成長させれば、敵全体に140前後のダメージを与えるイオナズンに。ギガデインほど強力ではないが、終盤の強敵との戦いや通信対戦では大いに役立ってくれるハズだぞ。

←全体を攻撃できる呪文はやっぱり魅力的。

第3位 ベギラゴン

ガードモンスターのレベルが28以上、MPが185以上あることが習得条件になるので注意。威力はマヒャドとほとんど変わらないが、消費するMPが10とちょっぴり少ないのが魅力だぞ。

←ギラ系に弱い敵は、ベギラゴンで一掃しよう。

特技名	消費MP	効果範囲	使用場所	効果
ザラキーマ	15	敵全体	戦闘	敵全体の息の根を止める。これもザキ同様効かないこともある
シャナク	2	味方全体	戦闘/移動	呪われている味方全体の呪いを解く
しんくうぎり	3	敵1体	戦闘	真空の刃で敵に攻撃。とくにバギ系の呪文に弱い敵に大きなダメージを与える
しんくうは	6	敵1グループ	戦闘	真空の竜巻でダメージを与える。ダメージ量は特技を使ったモンスターのレベルに比例する
スカラ	2	味方1体	戦闘	味方ひとりの守備力を上げる
スクルト	3	味方全体	戦闘	味方全員の守備力を少し上げる
すてみ	1	敵1体	戦闘	通常の2倍のダメージを与えられるが、そのターンのあいだは自分の受けるダメージも2倍になってしまう
すなけむり	2	敵1グループ	戦闘	砂煙を起こして視界をふさぐ。敵の目に砂が入ると攻撃の命中率が下がる
すべてをすいこむ	2	自分	戦闘	大きくクチを開け、そのターンのあいだに味方が受ける息攻撃をすべて相手にはね返す
せいしんとういつ	0	自分	戦闘	精神統一を行い、つぎのターンで2回行動できるようになる
たいあたり	1	敵1体	戦闘	体当たりをして大きなダメージを与えるが、自分も大きなダメージを受ける
だいぼうぎょ	3	自分	戦闘	敵の攻撃に身構え、そのターンのあいだに自分が受けるダメージを大幅に減らす
タカのめ	0	——	移動	あたりの様子をうかがい、いちばん近くにある町や城の方角を教える
たたかいのうた	0	味方全体	戦闘	味方全員の守備力を上げる。ただし、元の守備力に応じて上昇には限度がある
ちからをためる	0	自分	戦闘	1ターン目でチカラをため、2ターン目の直接攻撃の威力を倍増させる
つなみ	15	敵全体	戦闘	巨大な津波を引き起こして、敵全体に160程度のダメージを与える
つめたいいき	2	敵1グループ	戦闘	冷たい息を吹きつけて20程度のダメージを与える
デイン	5	敵1体	戦闘	小さな雷を落として40程度のダメージを与える
てっぽうみず	5	敵1体	戦闘	激しい水流を打ちつけて40程度のダメージを与える
どくこうげき	2	敵1体	戦闘	攻撃した相手を毒状態にすることがある
どくのいき	3	敵1グループ	戦闘	毒を吐きかけて相手を毒状態にする
とっこう	1	敵1体	戦闘	成功すると敵のHPを1にするが、自分のHPも1になってしまう
トラマナ	2	——	移動	しばらくのあいだ毒沼などを通ってもダメージを受けなくなる
なめまわし	2	敵1体	戦闘	相手の顔をなめまわして1ターンのあいだ行動不能にする
におうだち	4	自分	戦闘	味方の前に立ちはだかり、味方全員が受ける攻撃をすべて自分が受ける
ねむりこうげき	2	敵1体	戦闘	攻撃した相手を眠り状態にする
のろいのことば	3	敵1グループ	戦闘	呪い状態にする。呪われると金縛りにあったり、ダメージを受ける
バイキルト	6	味方1体	戦闘	味方の直接攻撃の威力が2倍になる
バギ	2	敵1グループ	戦闘	真空のつむじ風で敵を引き裂き、ダメージを与える
バギクロス	8	敵1グループ	戦闘	真空の台風で敵を巻き込み、大きなダメージを与える

※表内の使用場所に表記している「戦闘」は戦闘時、「移動」は移動中に使用できることを示している。

コレだけは覚えておきたい 特技BEST3 ～回復系特技～

スラロン「終盤の戦いでは全体回復が欠かせないな」

ピンチのときに頼れるのは、HPを回復するホイミ系。終盤ではダンジョン対策として、ザオラルや状態異常を回復する特技も覚えたい。

第1位 ベホマラー

中盤まではホイミ系でも十分だが、後半ではベホマラーをぜひ覚えたい。ベホマズンに成長させれば、全滅はまず避けられるはずだ。ハッスルダンスは効果が低いので、後半では出番なし？

←全体攻撃されてもベホマラーがあれば安心。

第2位 ザオラル

仲間が倒れてピンチを迎えたとき、ザオラルを覚えているかいないかが展開を左右する。失敗のないザオリクに成長させておけば、せかいじゅのはを持ち歩く必要がなくなって便利だ。

←ザオラルのままではちょっと不安も……。

第3位 ひかりのはどう

終盤では、状態異常を引き起こす特技を持つ敵が多く登場する。アイテムに頼ってもいいが、手持ちがなくなれば即アウト。味方全員を回復できる、ひかりのはどうを覚えるほうが得策だ。

←回復役のガードモンスターに覚えさせよう。

はみだしおたより

編集部のみなさんはキモリ好きですか？　僕は大好き。（新潟県・キモリ大好き）

●私はキモリよりタモリのほうが好きです。とくに木曜日の『いいとも』のタモリはヤバイよ。

杏仁豆腐の臭いを、ルイージの臭いと言ってしまいました。（東京都・よっしー）●ルイージっておいしそうな臭いがするんだね〜。

50音順モンスター特技リスト（つづき）

特技名	消費MP	効果範囲	使用場所	効果
バギマ	4	敵1グループ	戦闘	真空の渦で敵をズタズタにする
はげしいほのお	8	敵1グループ	戦闘	激しい炎を放出して90程度のダメージを与える
ハッスルダンス	12	味方全体	戦闘	元気にする踊りで味方全員のHPを75程度回復する
ピオラ	2	味方1体	戦闘	味方ひとりのすばやさを上げる
ピオリム	3	味方全体	戦闘	味方全員のすばやさを少し上げる
ひかりのはどう	7	味方全体	戦闘	癒しの波動を送って倒れている仲間以外の全員の状態異常を回復する
ひのいき	2	敵1グループ	戦闘	火の息を吐きかけて18程度のダメージを与える
ヒャダルコ	5	敵1グループ	戦闘	冷気の刃で50程度のダメージを与える
ヒャド	3	敵1グループ	戦闘	冷気で30程度のダメージを与える
ぶきみなひかり	2	敵1グループ	戦闘	不気味な光で包み込む。光を受けた敵は特技がききやすくなる
ふしぎなおどり	0	敵1体	戦闘	ふしぎなおどりで敵をまどわせてMPを下げる
フバーハ	4	味方全体	戦闘	光の衣で包み込み、敵の息攻撃のダメージを軽減する
ベギラゴン	10	敵1グループ	戦闘	紅蓮の炎を巻き起こして90程度のダメージを与える
ベギラマ	6	敵1グループ	戦闘	強力な炎で包み込み、35程度のダメージを与える
ベホイミ	5	味方1体	戦闘/移動	味方1体のHPを75〜90回復する
ベホマ	7	味方1体	戦闘/移動	味方1体のHPを完全に回復する
ベホマズン	36	味方全体	戦闘/移動	味方全員のHPを完全に回復する
ベホマラー	18	味方全体	戦闘/移動	味方全員のHPを90〜120回復する
ホイミ	2	味方1体	戦闘/移動	味方1体のHPを30〜40回復する
ボミエ	3	敵1体	戦闘	すばやさを下げる
ボミオス	4	敵1グループ	戦闘	すばやさを少し下げる
マジックバリア	3	自分	戦闘	呪文攻撃のダメージを軽減する
マヌーサ	3	敵1グループ	戦闘	幻で包み込み、攻撃を当たりにくくする
まねまね	4	自分	戦闘	敵から受けた攻撃をマネしてそのまま相手にやり返す
マヒこうげき	3	敵1体	戦闘	攻撃した相手をマヒ状態にすることがある
マヒャド	12	敵1グループ	戦闘	猛吹雪を巻き起こして、90程度のダメージを与える
マヒャドぎり	3	敵1体	戦闘	氷の刃で敵を攻撃。とくにヒャド系の呪文に弱い敵に大きなダメージを与える
マホカンタ	4	自分	戦闘	敵から受けた呪文を相手にはね返す

※表内の使用場所に表記している「戦闘」は戦闘時、「移動」は移動中に使用できることを示している。

コレだけは覚えておきたい 特技BEST3 〜補助系特技〜

強い敵には補助系の特技が超重要だぞ

手ごわい敵との長期戦では、補助系特技を上手に使うことが勝利の決め手。ここに挙げた以外では、全体攻撃魔法の対策にマジックバリアも覚えておきたい。

第1位 たたかいのうた

味方全員の守備力を大幅アップできるうえに、消費MPは0という使える特技。同様の効果を持つスクルトはMPが3必要なので、たたかいのうたを習得したほうが断然おトクだぞ。

←効果はスクルトとほとんど変わらないのだ。

第2位 バイキルト

攻撃力が高いガードモンスターを、バイキルトでさらにパワーアップさせれば効果的。敵の守備力を下げるルカニやルカナンとあわせて使えば、戦いの決着がより早くつけられる。

←攻撃力をアップして敵に大打撃を与えよう。

第3位 ルカナン

ルカニより効果は劣るけれど、敵1グループの守備力をダウンさせられるので便利さは上。HPや守備力が高い敵が相手でも、ルカナンがうまく効いてくれればグンとラクな展開に！

←守備力が高い敵にはルカナンで対抗だ！

特技名	消費MP	効果範囲	使用場所	効果
マホキテ	2	自分	戦闘	受けた特技の消費MPと同じ分だけ、自分のMPを回復する
マホターン	2	自分	戦闘	敵から受けた呪文を1回だけはね返す
マホトーン	3	敵1グループ	戦闘	呪文を封じ込める
マホトラ	0	敵1体	戦闘	敵からMPを少し奪って自分のMPを回復する
マホトラおどり	0	敵1体	戦闘	奇妙な踊りで敵からMPを奪って自分のMPを回復する
みかわしきゃく	1	自分	戦闘	踊るような足さばきで、敵の直接攻撃をかわしやすくする
みがわり	2	味方1体	戦闘	味方のひとりをかばって、その味方が受ける攻撃をすべて受ける
メガザル	すべて	味方全体	戦闘	自分が瀕死か、息絶えてるかわりに、チカラつきた味方を完全復活させ、生きている味方全員のHPを完全回復する
メガザルダンス	すべて	味方全体	戦闘	成功すると自分が瀕死か、息絶えるかわりに、チカラつきた味方を完全復活させ、生きている味方全員のHPを完全回復する
メガンテ	1	敵全体	戦闘	敵全体の息の根を止めるか、瀕死にするかわりに、自分も瀕死もしくはツカラつきてしまう
メダパニ	5	敵1グループ	戦闘	混乱状態にする
メダパニダンス	4	敵1グループ	戦闘	幻惑の踊りで混乱状態にする
メラ	2	敵1体	戦闘	小さな火の玉をぶつけて10程度のダメージを与える
メラゾーマ	10	敵1体	戦闘	巨大な火柱で包み込んで190程度のダメージを与える
メラミ	4	敵1体	戦闘	大きな火の玉を浴びせて80程度のダメージを与える
もうどくのいき	4	敵1グループ	戦闘	猛毒を吐きかける。それを受けた敵は毒状態になる
もりばぎり	2	敵1体	戦闘	通常よりも大きなダメージを与えられるが、自分もダメージを受けてしまう
やいばのぼうぎょ	3	自分	戦闘	直接攻撃のダメージを軽減するだけでなく、自分を攻撃した相手に逆にダメージを与える
やけつくいき	4	敵1グループ	戦闘	やけつくような息を吐きかけて、マヒ状態にする
やみのはどう	7	敵1グループ	戦闘	闇の力の波動を送って、ルカナン、ボミオス、マヌーサをかけたときと同じ状態にする
ライデイン	10	敵1グループ	戦闘	稲妻を呼び起こして80程度のダメージを与える
ラリホー	3	敵1体	戦闘	眠り状態にする
ラリホーマ	5	敵1グループ	戦闘	眠り状態にする
リレミト	2	——	移動	ダンジョン内から脱出する
ルカナン	4	敵1グループ	戦闘	守備力を下げる
ルカニ	3	敵1体	戦闘	守備力を下げる
レミラーマ	2	——	移動	あたりの様子をうかがい、いちばん近くにあるちいさなメダルの場所を教える

※表内の使用場所に表記している「戦闘」は戦闘時、「移動」は移動中に使用できることを示している。

特技に関するQ&A その1

Q どの特技を忘れさせようか迷っちゃう……

A 使用頻度が低い特技は忘れてもオーケー！

ガードモンスターが覚えられる特技は6つだけ。ガードモンスターを転身させて強化するたび、どれを忘れるべきか悩むことになる。まずはそれまでの使用頻度を考えて、よく使っていた特技は残しておこう。忘れる特技の候補は、効果範囲が単体のみのものや、効果そのものが低いもの。また、とっこうやもろばぎりなど、味方にダメージや悪い効果を与える特技も残す必要ナシ。特技リストを参考にするのも忘れずに！

リスクが高い特技は危険！

➡避けた攻撃が、味方に当たることもあるうけながし。ちょっと怖いよね……。

特技に関するQ&A その2

Q 特技の上手な覚えさせかたを教えて！

A パーティー内の役割分担をはっきりさせよう

3体のガードモンスターに、それぞれ攻撃系、回復系、補助系の特技をメインに覚えさせて、役割分担を作るといい。同じガードモンスターに攻撃魔法と回復魔法を覚えさせたりすると、1体で何役もこなすことになるので効率が悪くなってしまうからだ。もちろん、攻守の能力が高い仲間に攻撃系の特技を、すばやさとMPが高い仲間に回復系を覚えさせるなど、仲間の能力に合わせて特技を習得させることが基本だぞ。

能力に応じて特技をチョイス

➡使う機会が多い回復系特技は、すばやさとMPが高い仲間に覚えさせるのがベスト。

はみだしおたより

ンマッンッンッンッンッン。（大分県・たつじん）

●サザエさん大丈夫っ!? ほらお水だよ。

ゲームボーイ アドバンス™

RPG	4月25日発売	任天堂	ゲームボーイアドバンス専用	モバイルアダプタGB対応
ファンタジー・シミュレーション	価格4800円	プレイ人数・1	バックアップ機能つき	容量128メガ
			通信ケーブル対応	

FIREEMBLEM ファイアーエムブレム® 烈火の剣

新章突入！ 戦いはつぎなるステージへ!!

これまでの戦いは序章に過ぎなかった……。大陸に吹き荒れる混乱の渦は、草原の少女リンを大いなる陰謀に巻き込んでいく。そして、第2の主人公エリウッドも出陣し、戦いはいよいよ本格的に盛り上がっていく！

エレブ大陸の戦乱は、新たなる主人公の運命に託される！

“キアラン侯の公女”という秘められた過去があった、サカの少女リン。旅の軍師の力添えもあって、彼女の旅はひとまずの終わりを迎えることに。

しかし、戦いの主人公はフェレ侯の長男であるエリウッドに引き継がれ、さらなる激化をみせる！

⬆11章から登場する新主人公のエリウッド。父の消息を追って戦いの旅に！

⬆大陸で暗躍する謎の組織“黒い牙”は、さらなる混乱を呼び込む……。

リン篇	
第8章	謀略の渦
第9章	悲しき再会
第10章	遥かなる草原

10章が終わると、いったん物語はエンディングを迎える。しかし、ここからが本番だぞ！

⬆無事にキアランへと凱旋したリンだが、物語はまだまだ続く……。

エリウッド篇	
第11章	旅のはじまり
第12章	比翼の友
第13章	真実を求めて
第13章外伝	行商人マリナス
第14章	うごめく者たち
第15章	キアランの公女
第16章	謎の行方
第16章外伝	港町バドン
第17章	海賊船
第18章	魔の島
第18章外伝	魔封じの者

第8章　謀略の渦

シューターの存在に注目

マップ上方に存在する“シューター”は、射程範囲がとても広い固定ユニット。ユニット上に陣取っている敵のアーチャーを倒せば、味方のアーチャーを乗せることでシューターの武器を使用することが可能。弾が残っているうちに、速攻でシューターを倒してまおう。このとき、ペガサスナイトでシューターに向かっていかないこと。なぜならペガサスナイトは弓との相性が悪いからだ。ヘタをすると一撃でやられてしまうぞ。また、シューターを倒すまでは、シューターの射程にペガサスナイトを入れないようにもしなくてはならない。注意してユニットを動かしていこう。

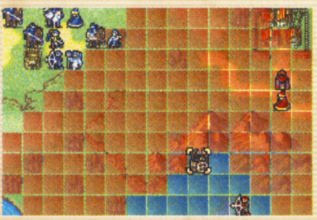
⬆シューターの射程範囲に防御力の低いユニットを入れないように注意。

第9章　悲しき再会

強敵、イーグラーを倒せ！

この章で圧倒的な強さを誇るのは、城門に陣取っているパラディンのイーグラー。上級クラスだけあって、リンやセイン、ケントらでは苦戦必至の相手なのだ。イーグラーとまともに渡り合えるのは、この章のスタート時にイベントでクラスチェンジをするワレスのみ。彼を最初にぶつけて、イーグラーの体力を削れ！

⬆最初のイベントシーンで、ワレスが“騎士の勲章”を使用して、ジェネラルへ転身する。

⬆イーグラーは直接、間接どちらの武器も備えている相手。魔法攻撃の際は注意。

はみだしおたより
デビル藤原さんって、マルスとロイのどちらが好きですか？　私はロイが好きです。（青森県・ジュリア）
●どうもデビル藤原です。ぼくはリンに萌え萌え。というのはウソでオグマが好きです。

© 2003 Nintendo

第10章　遥かなる草原

ついにキアランへと迫ったリンたち一行の前に、ラングレンが最後の戦いを挑んできた！　果たして、リンは祖父を救えるのか!?

リン篇、最後の戦い！

初期状態の敵配置はそれほど数も多くなく、強敵も存在していない。しかし、3ターン目以降はラングレンが居座る城の周囲から、ひっきりなしに増援が出撃してくる。フィールド上の敵だけに気を取られることなく、あせらずにじっくりと進撃するのことが大事だ。とくに、ソシアルナイトや遊牧兵といった騎馬系のユニットやペガサスナイトといった飛行系のユニットは、足が早いためにほかのユニットよりもさきに進軍してしまいがち。単騎でさきに進みすぎたところを、敵ユニットや増援に囲まれてしまって大ピンチ……という場面はよく起こってしまう。できるだけほかのユニットといっしょに進軍させよう。ボスのラングレンは、上級クラスのジェネラルで"ぎんのやり"と"てやり"を装備した強敵。最初はワレスに体力を削ってもらい、その後にレベルを上げたいほかユニットでとどめを刺すという展開が理想的だぞ。

⬆ワングレン対策のため、武器が不足しているユニットは、この見せで整えておこう。

⬆数々の陰謀を巡らしてきたラングレンも、ついに年貢の納めどき！

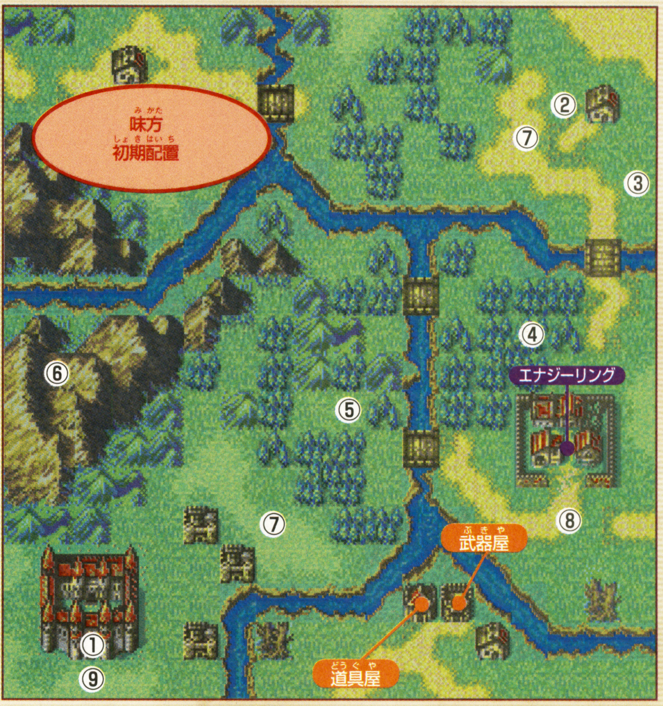

名前	クラス	レベル	HP	持ち物
①ラングレン	ジェネラル	5	35	ぎんのやり、てやり
②キアラン兵	魔道士	1	21	ファイアー
③キアラン兵	アーチャー	3	20	てつのゆみ
④キアラン兵	アーチャー	3	19	てつのゆみ
⑤キアラン兵	傭兵	2	19	てつのけん
⑥キアラン兵	山賊	2	21	てつのおの
⑦キアラン兵	ソルジャー	3	19	てつのやり
⑧キアラン兵	シャーマン	3	17	ミィル
⑨キアラン兵	アーマーナイト	3	19	てつのやり

民家は必ず訪れよう

ほとんどの章に存在する民家。民家ではボスに関する情報やマップを攻略するのに重要なヒントをもらえたりする。民家には必ず立ち寄ろう。

⬆民家を訪問すると有益な情報をきけることも……。忘れずにチェックしよう。

フィールドに起こる状況変化について

今回もフィールド上にはさまざまな仕掛けが設けられており、より一層ゲームの進行をおもしろくしているぞ。霧や暗闇といった、前作でもお馴染みの"視界限定"のフィールドは健在。味方ユニットの周囲の数マスしか視界が利かないため、いきなり視界の外から敵が襲い掛かってくることがあるのだ。さらに今作では、天候の変化による移動力の増減が加わっている。フィールドに雨が降りはじめると、なんとすべてのユニットの移動力が低下してしまうのだ！

⬆雨が降るまえと止むまえには、キャラクターが予報を促す。見逃さないように。

雨が降った場合

フィールドが"雨"の状態になると、すべてのユニットの移動力が低下する。味方が孤立して身動きが取れなくならないように注意。

⬆雨が降りそうになったら、なるべくユニットを集結させておこう。

霧が出た場合

霧や暗闇は"たいまつ"を使用することで、視界を広げることができる。索敵範囲の広い盗賊を出撃させるとかなり楽になるぞ。

⬆足の速い騎馬系ユニットや、飛行系ユニットにたいまつを使わせよう。

はみだしおたより
エリウッドってカッコイイですよね？（新潟県・エムブレム命）
●だからオグマのほうがカッコイイって！　byデビル藤原

はみだしおたより
ボクは本を買いません。（千葉県・キリン）
●っていうかこの本買ってるし……。

第11章　旅のはじまり

エリウッドを中心に育てよ!

リン篇のエンディングが終了すると、続いてエリウッド篇が幕を開ける。最初は味方ユニットが4体と少ないが、2ターン目にはリン篇でも活躍したドルカスと、戦士のバアトルが味方の増援として出現する。戦いのパターンとしては、マーカスとドルカスで敵の体力を削り、エリウッドで倒してエリウッドのレベルを上げていこう。エリウッドは戦力の中心となる存在なので、ボス戦でも経験値を獲得させ、序盤からどんどん優先的に育てていくように。

⬆序盤はさほど目立たないエリウッドだが、後半には重要な戦力となってくるぞ。

⬆マーカスとバアトルは20年後の"封印の剣"の戦いでも活躍するのだ。

第12章　比翼の友

援軍との合流を急ごう

3ターン目以降にマップの左上に登場するヘクトルとオズインは、かなり強力な援軍だ。なるべく早く合流し、戦力を増強して敵と戦おう。ボスのザカンは攻撃力が高いが、命中率はいまひとつ。アーチャーのレベッカや戦士系のユニットが持てる"ておの"の間接攻撃でHPを削り、剣を使えるエリウッドで戦えば苦戦せずに戦える。また、このステージに登場する敵は"おの"が主体なので、ロウエンやマーカスは槍ではなく剣を装備して戦うようにしよう。

⬆頼れる盟友、ヘクトルが颯爽と登場！クラスはエリウッドと同じくロードだ。

⬆マップ右下の砦を拠点にして、移動してくるザカンを迎え撃ってもいいぞ。

第13章　真実を求めて

失踪した父、エルバードの手がかりを追ってサンタルス侯ヘルマンの元を訪れたエリウッド。しかし、そこにも黒い牙の手が……。

デモ会話に注目

この章の冒頭で、シスターのセーラと盗賊のマシューが味方に加わる。ちなみに、リン篇で活躍したキャラクターが再登場する際には、持ち物や強さが修正されているので注意しておこう。章がスタートすると、マシューとヘクトルの会話デモが始まるが、そこでマシューが語る過去の話に注意して耳を傾けること。この章を攻略する際に重要となるカギが、会話の中に隠されているぞ。なお、左上の村でもらえる"たいまつ"は、13章外伝に進む条件や外伝の攻略に大いに関係するので、ぜひとも入手しておきたい。ボスのボイズは守備力が非常に高い強敵だが、槍に相性のいい斧使いのヘクトルやドルカスで攻めよう。また、アーマーキラーを使って戦えば楽に倒せるぞ。

⬇移動力の高いユニットに左上の村に急行してもらい、城の前で合流するのもいい。

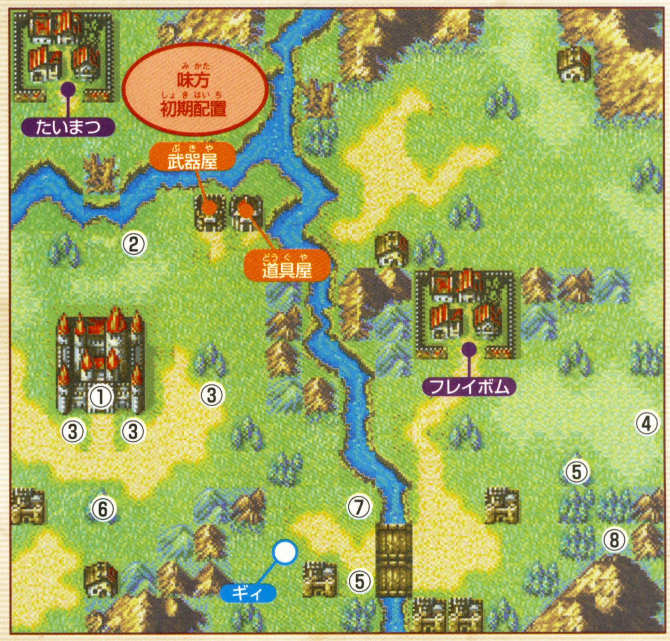

名前	クラス	レベル	HP	持ち物
①ボイズ	アーマーナイト	13	27	はがねのやり
②山賊	傭兵	2	19	てつのけん
③山賊	ソルジャー	2	21	てつのやり
④山賊	山賊	1	20	てつのおの
⑤山賊	アーチャー	2	19	てつのゆみ
⑥山賊	アーチャー	3	19	てつのゆみ、きずぐすり
⑦山賊	ソルジャー	2	20	てつのやり、きずぐすり
⑧山賊	アーチャー	4	19	はがねのゆみ
⑨山賊	アーチャー	2	18	てつのゆみ

キルソードは要注意

ギィが所持する"キルソード"は、必殺の一撃が出やすいたいへん危険なモノ。いくら体力があってもたちまちピンチに陥るか、一撃で死亡してしまう危険性大。しかし仲間になってくれれば心強い味方となるぞ。

ギィ
剣士
Lv.3

旅の最中、空腹で行き倒れになっている所を、ある人物に助けてもらった過去を持つらしいが……。剣を使わせたらエキスパートのクラスで、前線で即戦力として活躍してくれるだろう。

第13章外伝　行商人マリナス

暗闇からの攻撃を防げ!

マップ中央で動けないマリナスを、7ターン守り抜くという"特定生存"が目的となっているステージ。スタート時にはマリナスの上方に数人の敵ユニットが見えるだけだが、実際には数多くの敵が四方に配置されているので、戦闘の際は十分に気をつけよう。暗闇を照らすには、13章で獲得した"たいまつ"が効力を発揮する。まずはマリナスに向ってくる敵を倒したあと、たいまつや盗賊のマシューを使って、徐々に視界を広げながら敵を倒していこう。マップの右上には村があり、訪ねれば5000ゴールドを手に入れることができる。余裕があればぜひとも訪ねておきたい。マーカスやソシアルナイトなど、移動力の高いユニットを向かわせれば、充分規定ターン内にたどり着くことは可能だぞ。

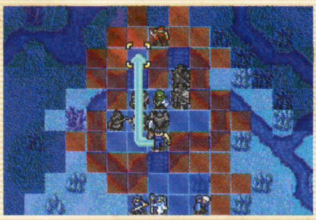

⬆マップ左上には強敵がひしめいている。マップ上方からの敵に備えて守りを固めろ。

第14章　うごめく者たち

騎馬ユニット対策を!

このステージはボスのエリックをはじめとして、ソシアルナイトを中心とした機動力の高い敵が揃っている。ちょっと離れた場所からでもどんどん間合いを詰めて襲い掛かってくるので、味方ユニットが孤立しないように注意しながら移動させよう。また、3ターン目以降はマップの右下の砦から海賊が出現する。マリナスを出撃させた場合は、襲われないように護衛をつけておくこと。マップ中央の下の村も、海賊に襲われるまえに訪問しておこう。

⬆陣形を組みながら、集中攻撃されないように敵の騎馬部隊と戦っていこう。

⬆エリクの新しい雇い主プリシラは機動力の高いトルバトールだ。

第15章　キアランの公女

ラウスの不穏な動きを察したエリウッドたちは、キアランに兵を進める。だが時はすでに遅く、キアランの城は陥落していたのだ!

リンと速やかに合流!

エリウッドの軍勢はマップ左側に配置され、リンの軍勢はマップ右側から進軍を開始することになる。まずはマップ中央でふたつの軍勢を合流させ、一気に右上の城を目指そう。敵の中には、騎馬系ユニットに無類の強さを発揮する"ホースキラー"を持っているユニットもいるので、戦うまえには敵の武器をチェックすること。5ターン目以降は、マップの上にある砦から敵の増援が出現するので、あらかじめ砦の上に味方ユニットを乗せておきたい。

リンが再び戦場へ!

第10章で戦いを終えたかに見えたリンだが、仲間たちを引き連れて再び戦場へと戻ってくる。リンをはじめとしたキアラン勢が加わると、一気に戦力はアップするぞ!

⬆城を奪われたリンだが、脱出した仲間たちと奪回作戦に臨む!

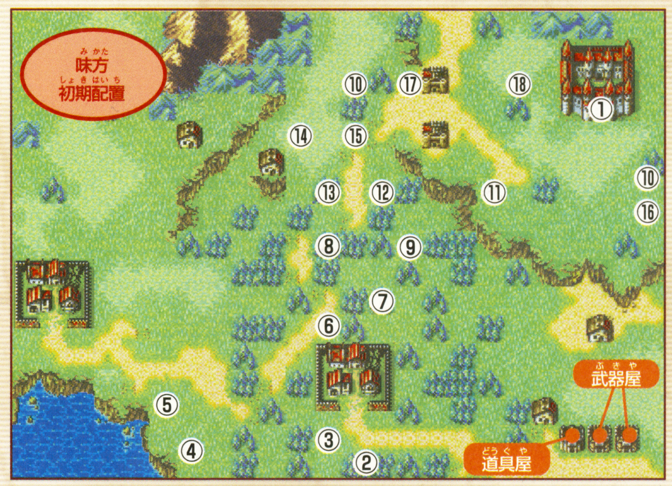

名前	クラス	レベル	HP	持ち物
①バウカー	アーマーナイト	8	31	てやり
②ラウス兵	傭兵	4	20	てつのけん
③ラウス兵	傭兵	5	21	ホースキラー
④ラウス兵	傭兵	3	19	てつのけん
⑤ラウス兵	傭兵	2	19	てつのけん
⑥ラウス兵	傭兵	5	21	はがねのけん
⑦ラウス兵	剣士	2	17	てつのけん

名前	クラス	レベル	HP	持ち物
⑧ラウス兵	魔道士	8	19	ファイアー
⑨ラウス兵	傭兵	5	22	はがねのけん、きずぐすり
⑩ラウス兵	ソシアルナイト	3	22	てつのけん
⑪ラウス兵	アーチャー	6	22	はがねのゆみ
⑫ラウス兵	アーチャー	5	21	てつのゆみ
⑬ラウス兵	ソシアルナイト	3	21	てつのやり
⑭ラウス兵	剣士	5	19	てつのけん、きずぐすり
⑮ラウス兵	盗賊	3	17	てつのけん、とうぞくのかぎ
⑯ラウス兵	ソシアルナイト	3	20	てつのけん
⑰ラウス兵	ソシアルナイト	4	22	てやり
⑱ラウス兵	魔道士	9	20	サンダー

はみだしおたより

いまこのはがきを書いている途中です。(神奈川県・匿名希望)

●いま返事を書いている途中です。っていうか返事は書き終わりました。

はみだしおたより

ひちゃこ先生のファンクラブをつくってみせる!（茨城県・新・メダロットマニア）●ひちゃこ先生のファンってけっこう多いから、ファンクラブを作ればたくさん会員が集まると思うよ。

第16章　謎の行方

ラウス兵の残党を追って、キアラン城への中へと突入したエリウッドたちだが、そこにはジェネラルのベルナルドが待ち受けていた。

アーチャーに気をつけて進軍しよう

このステージで危険なのは、壁を隔てて攻撃してくるアーチャーと魔道士の存在。どうしても先制攻撃をされがちなので、防御力とHPが高いユニットを先頭にして進撃させよう。5ターン目にはイベントが発生し、牢の中に入れられていた3人のキアラン兵が脱出する。彼らを全員無事に逃がすことができれば、お礼の品がもらえるのでぜひとも守りきろう。7ターン目にはマップ左下から敵の増援が2体ずつ出現。しかも2体ともソシアルナイトなので、慎重に対処するようにしよう。

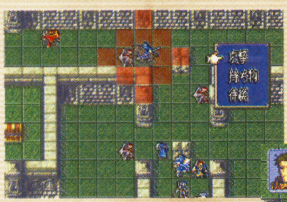

⬅少々のダメージ覚悟で敵アーチャーに接近し、一気に片付けてしまおう。

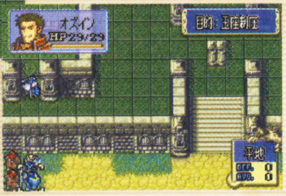

➡マップ左隅から出現する敵増援は、騎馬に強いヘクトル、オズインで対処するのも手。

レイヴァン
傭兵
Lv.5

剣の使い手としてのエキスパートなので、ギィが育っていなかったら即座にレギュラーだろう。味方ユニットの中で、兄を捜しているている者がいたはず。そのユニットで話しかければ協力してくれるはずだ。

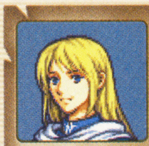

ルセア
修道士
Lv.4

リン篇で活躍したルセアは、牢に捕らわれた状態で登場する。レイヴァンと共に旅をしていたらしい。つまりレイヴァンが協力してくれれば、ルセアも協力してくれるはず。光魔法の使い手なのでかなりの戦力になるぞ。

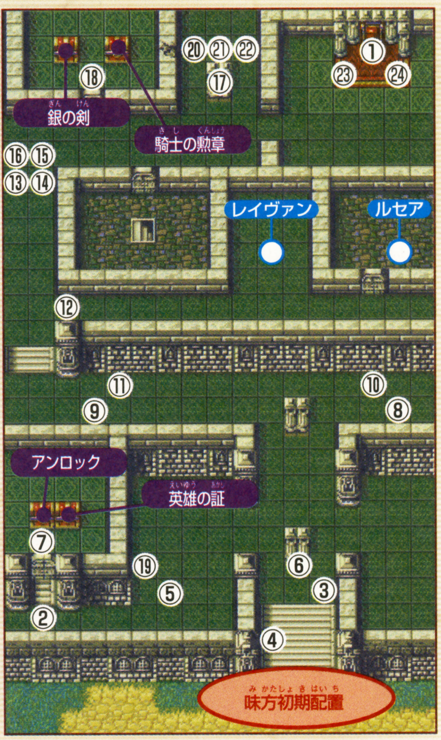

名前	クラス	レベル	HP	持ち物
①ベルナルド	ジェネラル	1	31	はがねのやり
②ラウス兵	シャーマン	2	16	ミィル
③ラウス兵	アーチャー	6	21	てつのゆみ
④ラウス兵	アーチャー	6	20	てつのゆみ
⑤ラウス兵	アーチャー	3	20	てつのゆみ
⑥ラウス兵	アーマーナイト	4	20	てつのやり、とびらのかぎ
⑦ラウス兵	アーチャー	8	23	はがねのゆみ、たからのかぎ
⑧ラウス兵	アーチャー	5	21	てつのゆみ
⑨ラウス兵	アーチャー	4	20	短弓
⑩ラウス兵	アーチャー	6	21	てつのゆみ、きずぐすり
⑪ラウス兵	アーマーナイト	5	20	はがねのやり
⑫ラウス兵	アーチャー	8	23	はがねのゆみ、とびらのかぎ

名前	クラス	レベル	HP	持ち物
⑬ラウス兵	戦士	4	23	ハンマー
⑭ラウス兵	アーチャー	7	23	てつのゆみ
⑮ラウス兵	アーマーナイト	4	20	てつのやり
⑯ラウス兵	アーチャー	6	21	てつのゆみ、とびらのかぎ
⑰ラウス兵	アーマーナイト	4	19	てつのやり
⑱ラウス兵	アーマーナイト	5	20	てつのやり、とびらののかぎ
⑲ラウス兵	アーマーナイト	3	19	てつのゆみ
⑳ラウス兵	アーチャー	8	23	てつのゆみ
㉑ラウス兵	アーチャー	7	22	てつのゆみ
㉒ラウス兵	アーチャー	8	22	てつのゆみ
㉓ラウス兵	アーマーナイト	5	20	てやり
㉔ラウス兵	アーマーナイト	7	20	てやり

第16章外伝　港町バドン

安全策でいくのもアリ!

海賊の長であるファーガスに、いずれかのユニットが話し掛ければクリアーとなるステージだが、左に向って進軍するのはとても危険。マップ上方の海岸沿いにユニットを進めれば、被害を最小限に押さえられるぞ。

カナス
シャーマン
Lv.8

ミィルやリザイアといった闇魔法を使用することができるシャーマン。防御力には難があるが、抜群の攻撃力を誇るユニットだ。育てる価値はあるぞ。

第17章　海賊船

闇魔法"ルナ"が強敵!

規定ターンを生き残ればクリアーだが、敵の中には見逃せないアイテムを所持している者もいるので、敵の全滅を狙いたいところ。ゾルダムが使う"ルナ"は魔法防御を無効にするので、HPの高いユニットで勝負!

⬆ルナは必殺の確率も高いので、確実にいきたいなら手を出さないのも選択肢のひとつ。

第18章　魔の島

父のエルバードを追って“魔の島”へと渡ったエリウッド一行。果たして、この島で彼らを待ち受けている運命、そして真実とは……。

たいまつを使用すべし

霧で視界が遮られた状態での戦いを強いられるステージ。ここでも“たいまつ”と、盗賊であるマシューの索敵範囲が勝負の分かれ目となるので、有効に使って進軍しよう。ステージ序盤には、海賊のダーツが加入するが、4ターン目にはペガサスナイトのフィオーラもノンプレイヤーキャラとして登場する。彼女が協力してくれれば、かなりの戦力アップになるはず。ちなみに、マリナスを出撃させた場合は、護衛の者を必ずつけておくこと。さもないとマリナスが倒されていますぞ。

↑たいまつで視界を広げながら、徐々に進撃していこう。あせる必要はないぞ。

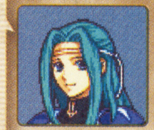

フィオーラ
ペガサスナイト
Lv.7

ペガサスナイトを数多く抱えるイリア傭兵団に所属する女性。彼女に協力してもらいたいなら、同じ職業のユニットで話しかければ……。

第18章外伝　魔封じの者

島の中心部へと兵を進めるエリウッドの前に立ちはだかる、黒い牙のつぎなる刺客……。そこには人知を、越える存在が待ち受けていた！

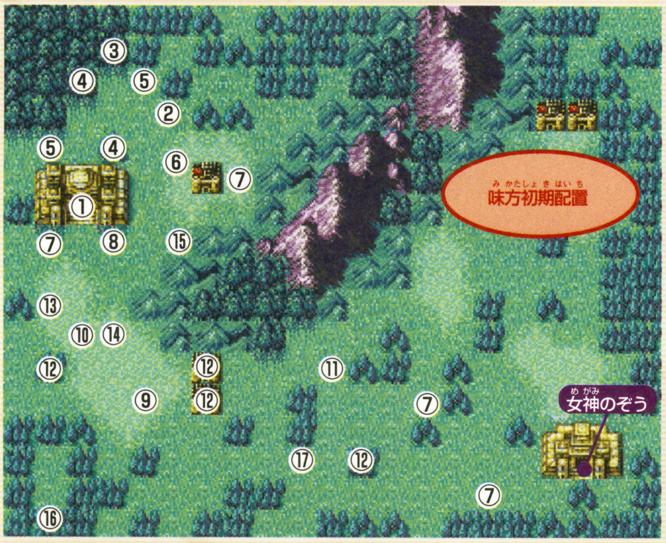

名前	クラス	レベル	HP	持ち物
①アイオン	賢者	4	32	サンダーストーム･サンダー
②黒い牙	ペガサスナイト	6	18	ほそみのやり
③黒い牙	ペガサスナイト	6	17	ほそみのやり
④黒い牙	ペガサスナイト	6	17	てつのやり
⑤黒い牙	ペガサスナイト	6	16	てつのやり
⑥黒い牙	魔道士	6	18	サンダー
⑦黒い牙	魔道士	6	19	ファイアー(×4)
⑧黒い牙	魔道士	6	19	サンダー
⑨黒い牙	魔道士	7	20	サンダー
⑩黒い牙	魔道士	7	19	サンダー
⑪黒い牙	魔道士	5	19	ファイアー
⑫黒い牙	アーマーナイト	6	21	てつのやり(×4)
⑬黒い牙	アーマーナイト	6	21	てやり
⑭黒い牙	アーマーナイト	6	21	はがねのやり
⑮黒い牙	アーマーナイト	6	20	てつのやり
⑯黒い牙	山賊	6	24	てつのおの
⑰黒い牙	シャーマン	10	20	リザイア

魔封じの結界を利用しよう

ボスのアイオンは遠距離射程魔法の“サンダーストーム”を使ってくる強力なユニット。サンダーストームは射程範囲が広いうえに、受けるダメージもかなり多い。しかし、2ターン目以降に出現する“魔封じの者”の不思議な力によって、結界の中では魔法が使用不可能になってしまう。そこでまずは結界が張られるのを待ち、結界が張られてアイオンの魔法が使用不可能になったら、すばやく進軍してアイオンと戦おう。結界の中では味方ユニットも魔法を使うことができないので、ステージまえのユニット編成をするときには、思い切って魔法を使えるユニットを少なくしておくのも選択肢のひとつとだ。

↑魔法を封じる結界は、マップ上方を覆い隠してしまうかのようにのように広い。

↑できるだけエリウッドでトドメを刺して、エリウッドのレベルを上げていこう。

そして…… 戦いはまだまだ続く！

“魔の島”で父の消息を知ったエリウッドだが、本格的な戦いはまだまだこれから。味方ユニットのなかには、そろそろクラスチェンジが可能な者も現れはじめ、必要なアイテム（オリオンの矢、騎士の勲章）なども揃ってきたことだろう。クラスチェンジするためのアイテムは数にかぎりがあるので、“どのキャラを育てるか？”という絞り込みをしなくてはならないぞ。最終的に育てておきたいユニットを決めておき、優先的に経験値を与えるべし！

次号は19章から25章までを攻略するぞ！

はみだしおたより

最近、疲れ気味で困ってますよ。（栃木県・匿名希望）●そんなときこそ、俺のページグランプリでも読んで笑ってくれ！ 少しは疲れが吹っ飛ぶかもよ。

プレゼントは006ページ!

ゲームボーイ アドバンス

アドベンチャー・アクション	5月23日発売予定	任天堂	ゲームボーイアドバンス専用	モバイルアダプタGB対応
アニメ・コミック	価格4800円	プレイ人数・1～2	バックアップ機能つき	容量64メガ
			通信ケーブル対応	

とっとこハム太郎4 にじいろ大行進でちゅ

1章から3章までを攻略するのだ！

かわいいハムちゃんずたちを操って、いろいろな仕掛けをクリアーしながら7色の虹の材料を集めていこう！　今回は1章から3章までの攻略をチャートつきでお届けしていくぞ！　ぜひ参考にしてね！

ハムちゃんずのアクションを学ぼう

まずはハムちゃんずの基本アクションを紹介。仲間を増やせばアクションの幅が広がるぞ。

みんなでアクション

“！”マークが表示されたらみんなでアクションが可能だ。このときAボタンを押せば重いものを持ち上げたりできるぞ。モノによっては仲間の数が足りないと失敗するので、そのときは仲間を集めてから再び挑戦しよう。

物を持ち上げる

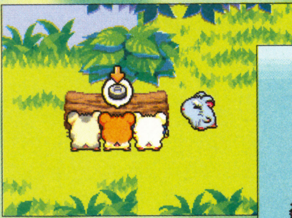

⬆代表的なみんなでアクション。仲間が3匹いれば木を持ち上げて運ぶことができるのだ！

高いところへ登る

⬇高いところへ登れる。高さによって必要な人数が決まってくるぞ。

引き抜く！

⬆太いニンジンは5匹いれば引き抜ける。力を合わせて抜こう。

人数が足りないときは先へ進もう

⬆カブは6匹いないと抜けない。あとで来よう。

プチアクションとハムアクション

プチアクションとは各ハムごとに備わった能力で、ハム太郎の場合ニンジンを抜ける、リボンちゃんの場合花占いができるなどのアクションのことをいう。ハムアクションはミニゲームのことで、それぞれプレイできるキャラクターが決まっているぞ。

各ハムごとにプチアクションがある

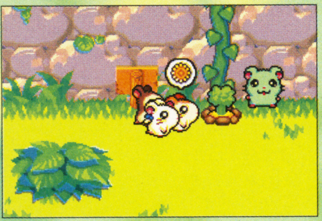

⬆各ハムごとにプチアクションがある。プチアクションが可能な場合、そのキャラクターの上にひまわりマークが表示されるぞ。

プレイできるキャラクターは決まっている

⬆ハムアクションはL、Rボタンでプレイするキャラクターを選択する。喜んでいるキャラクターがプレイ可能。

ひまわりポイントを稼ごう

⬇ハムアクションをクリアーすればひまわりポイントがもらえる。100貯まるごとに大きなシールが1枚もらえるのだ！

シールを集めよう

このゲームの目的のひとつとしてシールを集める、というものがある。シールは、各マップごとに手に入れられるものが決まっており、プチアクションやハムアクションプレイ時、ひまわりポイントが貯まったときなどにもらえるぞ。また、シールちょうの“いちらん”や“はる”のシールを貼る台紙を選択した画面を見れば自分が取っていないシールを確認できるので、そのシールの入手場所やレア度などを確認して取りにいこう。

⬅クリアー後にシールがもらえるぞ。

⬆ハムアクションに失敗してもシールがもらえる。あきらめずに何度もチャレンジだ！

⬅シールを集めたら台紙に貼りつけよう。同じ種類のシールはひとつの台紙に貼るといい。

©2003 Nintendo ©河井リツ子／小学館・SMDE・テレビ東京

はみだしおたより

水ビンもはみだしおたよりの返事を書くんですか？（北海道・リーフ）●書いたり書かなかったりメガネをずらしたりずらさなかったりしてます。

攻略1章 とっとこ山でオレンジを捜そう

1章の舞台はとっとこ山だ。ここではオレンジを捜しにいったタイショーくんと合流していっしょにオレンジを捜すことが目的になる。タイショーくんのほか、のっぽくんも仲間になるぞ。最初の章ということで、各アクションの解説が聞けるのでしっかり身につけるようにしよう。

プチアクション ハム太郎

ニンジンを抜く

⬆ハム太郎のプチアクションは、ニンジンを抜くこと。ニンジンをいちばん引っぱったときにAボタンを押そう。

プチアクション リボンちゃん

花びら占い

⬆リボンちゃんのプチアクションは花びら占い。花の上を飛んでいるハチが花からいちばん離れたときAボタンを押す。

1章攻略チャート

- 白ハムと話し、じいさんハムがいる場所のほうが魚が釣れることを教えてあげる
- にんじんを引き抜くプチアクションの説明を受ける
- みんなでアクションの説明を受ける
- 木の上にいるタイショーくんと話し、仲間にする
- 花のプチアクションの説明を聞く
- ハムアムション『カエルさんの おじゃまハスわたり1』をクリアーする
- ハムアクション『やったね♪ オレンジキャッチ』をクリアーする

ハムアクション『カエルさんの おじゃまハスわたり1』

プレイキャラクター ハム太郎

Aボタンを押しているあいだハム太郎がどんどん前進するので、カエルにぶつからないようにゴールまで進めばクリアーなのだ。カエルが出現したら手前でいったん止まって、カエルが通りすぎたのを確認してから進めば安全に進めるぞ。ちなみに、このゲームでは右から左へ川を渡るんだけど、いったんクリアーしてから左から右へ渡ろうとすると『2』が遊べるのだ。

⬅プレイできるのはハム太郎だ。

⬆目の前にカエルがいたら止まろう。急に出現した場合は一気に通り抜けたほうがいい。ゴールへ突っ走れ!

ハムアクション『やったね♪ オレンジキャッチ』

プレイキャラクター タイショーくん のっぽくん

木に登ったハム太郎とリボンちゃんが上からオレンジを落とすので、それをタイショーくんとのっぽくんが受け止める、というミニゲームだ。葉っぱにオレンジが乗った瞬間にAボタンを押せばいい。4回バウンドするまえに成功させよう。

タイミングよくAボタンを押そう!

⬅4回オレンジがバウンドするまえに成功させよう。最初に成功したほうが入手ひまわりポイントが高いぞ。これをうまく成功させれば1章クリアーなのだ。

2章クリアー後にくればいいことあるよ！

1章をクリアーしたすぐあとはとっとこ山に入れないようになっているけど、2章クリアー後にくると入れるのだ。ショップがオープンしていたり、オレンジを入手した場所の先へ進めるようになっているのでぜひ来てみよう。こうしくんとマフラーちゃんが仲間になってからくるのがいいぞ。

ショップが開く

⬆親子ハムがいた木の穴にあったショップがオープンしている。台紙やシールなどを買うことができるぞ。

泣き止ませればチラシゲット!

⬆マフラーちゃんなら泣きやませられる。

⬅オレンジ入手場所の右から上へ行ける。

道を塞いでいた木がなくなる

ハムアクション『の～んびり かわのつり』プレイ法

まず、とっとこ山入り口付近の白いハムからつりいとをもらう。そして下の写真の場所にこうしくんに体当たりさせてほそいぼうを入手する。そのあと、クリアー後に行けるようになった道を進んだ先にいるじいさんハムに話しかけてほそいぼうをつりざおにしてもらう。このあと、釣りをしているハムに話しかければプレイできるのだ。

ほそいぼうを入手

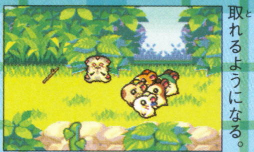

⬅体当たりすれば取れるようになる。

➡このじいさんハムに話しかけよう。

つりざおを作ってもらう

じいさんハムに話しかけてプレイ!

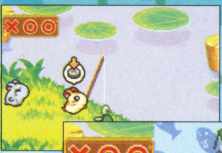

⬅山の入り口近くのじいさんハムと話そう。

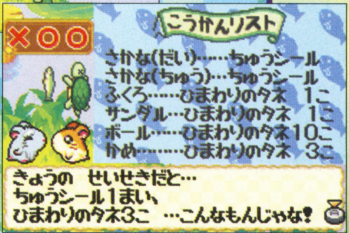

➡釣ったものに応じて賞品がもらえるのだ!

はみだしおたより

最近のパソコン部の活動はゲームをすることで、毎日みんなでやっています。（埼玉県・金野将史）

●学校でゲームするのってなんかイケナイことをしてるみたいで気持ちいいよね。

ガルマは死んだ。なぜだ!!（福岡県・ギレン）

●やっぱシャアに騙されてホワイトベースに背後を取られたので反転して特攻しようとしたけど集中砲火に耐えきれずに撃沈されちゃったからじゃない？

攻略2章 フラワーぼくじょうでひまわりをゲット！

2章の目的はフラワーぼくじょうからひまわりを取ってくることなのだ。スタート時のメンバーは、ハム太郎、リボンちゃん、タイショーくんだが、途中でのっぽくん、かぶるくん、こうしくんが仲間になる。ステージ中の大きいニンジンは5匹、カブは6匹仲間がいないと抜けないぞ。

プチアクション タイショーくん 岩を壊す

⬆岩をツルハシで壊すプチアクション。タイショーくんの頭の上にひまわりマークが出た瞬間にボタンを離そう。

プチアクション こうしくん 体当たりで物を落とす

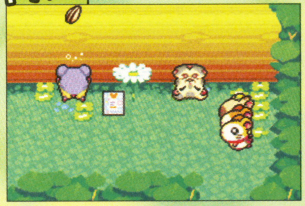

⬆高いところにあるものを落とすためのプチアクション。転がって、いちばん距離が離れた瞬間にボタンを押そう。

ポイント1 のっぽくんを仲間に

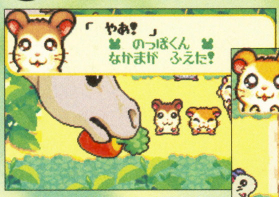

⬆馬のそばにのっぽくんがいる。のっぽくんを仲間にしたらかぶるくんを助けにいこう。

ポイント2 木をはめる

⬇木を取ってきて、橋の欠けている部分にはめ込もう。

ポイント3 カブを抜いて進む

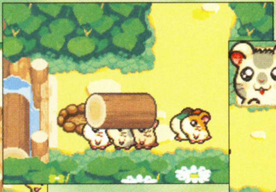

⬆仲間が揃ったらカブを抜いて木を運んではめ込もう。

ポイント4 おわんはここに置く

⬇かぶるくんが閉じ込められていたおわんを拾ってきて、ここへ浮かべよう。

2章攻略チャート

- ハムアクション『さくわたり おはながチョウむずむず1』をクリアーする
- ハムアクション『キーキー！ ブレーキさかすべり1、2』をクリアーする
- 長老ハムに話しかけ、どいてもらう
- ハムアクション『さいのうあるかも？ いわくずし』をクリアーする
- ウマがニンジンを食べている場所へ行くとのっぽくんがいるので話しかけ仲間にする
- 落ちている木を拾って、欠けている橋の部分へ運ぶ
- おわんを調べてかぶるくんを助け仲間にする
- どかした木があった部分の柵を登ってそこにいるハムに話しかけたあと、ウマがニンジンを食べている場所まで戻り、右の木を抜けた先にあるニンジンを抜いて持ってくる
- ウマの首を登って背中にいるハムスターに話しかけ、ひまわりばたけへ移動
- こうしくんに話しかけ、ひまわりばたけの様子を見る
- こうし君に話しかけて仲間にする
- かぶるくんのいたところまで戻り、カブを抜く
- 木を取り、かぶるくんの射た場所の左の橋の欠けた部分にはめて移動する
- おわんを持ってずっと右にある水のところへおわんを浮かべる
- ハムアクション『おわんで わたるよいっすんこうし1』をクリアーする
- ハムアクション『かてるかな？ ウサギとびかいだん2』をクリアーする
- 寝ている長老を起こす
- ハムアクション『さかそう ひまわり バケツリレー！』をクリアーする

ハムアクション『キーキー！ ブレーキさかすべり2』

プレイキャラクター ハム太郎

このミニゲームは、岩を避けながらゴールまで滑ればクリアーとなる。途中に落ちているコンペイトウを拾えば、クリアー時に加算されるひまわりポイントが増えるので、コンペイトウが見えたらAボタンでブレーキをかけよう。

スピードを落としてコンペイトウを取ろう

⬆岩にぶつからないようにスピードを落としながらコンペイトウを集める。

にんじんハムくん登場！

にんじんハムくんは、各マップのどこかに一見ふつうのニンジンのように埋まっているが、ハム太郎が引き抜くことで姿を現す。そしてニンジン2本とシールを交換してくれるのだ。でも、交換してくれるシールはスロット形式で選ばなくてはならないぞ。よく見て交換するシールを選ぼう。

ニンジンとシールを交換！

⬅にんじんハムくんは各マップにひとりずつ出現するのだ。

ハムアクション『さかそう ひまわり バケツリレー！』

プレイキャラクター こうしくん

こうしくんを左と右のどちらかに移動させて水の入ったバケツを運ぶ。バケツは最大3つ連続で流れてくるので、その流れを確認してから移動するように。バケツを3回倒してしまうまえに左下のゲージがいっぱいになればクリアーだ。

落ちついてバケツを見よう

⬆こうしくんの位置を左か右に入れ替えることでリレーを完成させるのだ！

ショップ＆チラシはここだ！

このマップでのショップは、馬がいる場所の右にある木の上の穴の中にある。仲間が4匹いる状態で右のキノコを登ればショップに入れるぞ。また、ショップのチラシはスタート地点直後の上の画面の木に張りついており、こうしくんが体当たりすることで取れる。チラシを取ればショップの品揃えが増えるので、絶対に取るようにね！

⬅仲間が足りないと登ることができない。

⬇これがチラシだ。こうしくんを仲間にしたあと、再び来るようにしよう。

攻略3章 よつばしょうがっこうでよつばのクローバーを捜せ！

3章は、よつばしょうがっこうの中に隠されているよつばのクローバーを取ればクリアーなのだ。途中でちびまるちゃんとマフラーちゃんが仲間になるぞ。スタート地点の左の画面でプレイできるハムアクションはちびまるちゃんじゃないとプレイできないので、まずは右へ進もう。

プチアクション ちびまるちゃん

スロット

⬆穴に入ってシールを取ってくるプチアクション。スロットで×を出さないように★を出せば成功となる。

プチアクション マフラーちゃん

泣き止ませる

⬆泣いているハムを泣き止ませるプチアクション。✚ボタンの左右を交互に連打すれば泣き止ませられるのだ。

ポイント1 パイプを持ってくる

⬆2回目のヘビは、このパイプをくっつけないとボールをぶつけることができない。

ポイント2 かっこいいぼうしと交換

⬇かっこいいぼうしを手に入れたら、このハムに渡そう。

ポイント3 ねずみを起こす

⬆仲間が揃ったらこのネズミを起こしてスポンジを入手する。

ポイント4 机の上に登る

⬇校長室の右にある穴に入れば机の上に登れるのだ。

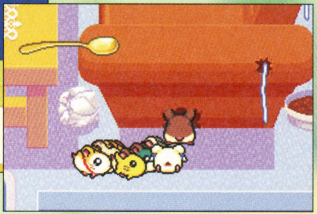

ハムアクション『コーヒーまめ★ ねらってポイッ！』

プレイキャラクター マフラーちゃん

上下する縦と横のゲージを、投げたい場所の位置で止めなくてはならない。狙う場所は30ポイント入る金色のスプーンの上がいいだろう。ここに2回入ればあとはコーヒーカップを狙えばいい。

⬅100ポイント取ればクリアーだが、多くのポイントを稼いでびまわりポイントを稼ごう。

ハムアクション『くみたてよう！ バラバラかぎパズル』

プレイキャラクター のっぽくん

カギの形に合ったピースをはめ込んでカギを完成させよう。L、Rでピースを回転させるのがポイント。形の単純なピースからはめ込むと簡単だぞ。

⬅カギに描かれた形にあったピースを捜してはめ込もう。落ち着いてピースを捜せば大丈夫だ。

隠しぬり絵をゲット！

下の写真の“ちゅーまげ”を調べる。そのあとAボタンを押してメッセージを消しL、L、B、A、Rの順にボタンを押すと、隠しぬり絵“こいするオレさま”がもらえるぞ。入力が正しい場合は押したボタンが表示されるので参考にしよう。

ここでコマンド入力！

⬅これをAボタンを押して調べたあと、Aボタンを押してからコマンド入力すればいい。

ショップ＆チラシはここだ！

このマップのショップは校舎内の左にある岩の下にある。チラシは、警官ハムが立っている場所の奥にあるが、3章クリアー後じゃないと入れないぞ。

⬆ここをタイショーくんのプチアクションで壊して中へ入ろう。

⬇この奥にチラシがあるが、3章をクリアーしないと入れない。

3章攻略チャート

- スタート地点から右へ進むとヘビが出現して、ツタの前のハムが移動するのでそこを登る
- ボールをパイプから落としてヘビにぶつけ物知りハムを助ける
- 望遠鏡を覗かせてもらう
- ヘビがいた下の画面にちびまるちゃんがいるので話しかけて仲間にする
- ハムアクション『おして のぼって♪ どすこいハム』をクリアーする
- 曲がったパイプを拾ってヘビのいる画面のパイプにくっつける
- ハムアクション『ぜんぶひろって♪ ぼうしキャッチ！』をクリアーしてかっこいいぼうしをもらう
- かっこいいぼうしをほしがっているハムにぼうしを渡してボールをもらう
- ハムアクション『おして のぼって♪ どすこいハム』をクリアーしてボールをパイプの上へ運ぶ
- パイプからボールを落としてヘビにぶつける
- ハムアクション『ホースに むかって バランスあきカン』をクリアーして水を止める
- スポンジの前にねずみのいる部屋（理科室）の鎖をぼって骨をつたい骸骨の頂点へ行く
- ハムアクション『にじの7いろ ならべかえ けんきゅう』をクリアーする
- ハムアクション『ゆらゆらポン！ しけんかん ジャンプ』をクリアーする
- マフラーちゃんに話しかけ、仲間にする
- 蛇口にはまっているハムを助ける
- ハムアクション『まちがいさがし★ こくばんアート』をクリアーする
- ハムアクション『にじの7いろ いれかえ じっけん』をクリアーする
- よつばのクローバーらしきものの場所へ移動し側にいるハムの話を聞く
- 泣いているハムをマフラーちゃんのプチアクションで泣き止ませて進む
- ハムアクション『ジャンプでわたれ！ ゆらゆらビーカー』をクリアーする
- ねずみの場所まで戻り、ネズミを起こしてスポンジを入手
- スポンジで牛乳を吸い取り、その先へ進む
- うわばきを取ってハームズのところまで運びハームズさんのメモを入手する
- ハームズのメモを校長室の前のハムに見せて、校長室へ入る
- 校長室の机の上のハムアクション『コーヒーまめ★ ねらってポイッ！』をクリアーし、ラッキーカード・ぎんを入手する
- 机の右にあるみつばのクローバーのある場所でよつばのクローバーについての話を聞く
- 校長室の奥の部屋にいるハムにラッキーカード・きんを見せてさらに奥へ進む
- ハムアクション『くみたてよう！ バラバラかぎパズル』をクリアーする

はみだしおたより

のせないと一生買わないぞ！ っておどしではんさいなのか？（東京都・東谷翔太）

●そんな感じのおたよりは毎月たくさん来るので、あんまり脅しにはならないと思うよん。

RPG	4月25日発売	エンターブレイン	ゲームボーイアドバンス専用	モバイルアダプタGB対応
			バックアップ機能つき	容量64メガ
作成	価格5800円	プレイ人数・1	通信ケーブル対応	ターボファイルアドバンス対応

RPGツクール® アドバンス

誰もが気軽にゲームクリエイターになれるソフト『RPGツクールアドバンス』。みんなもRPG作りに励んでいるかな？ 先月号の基礎編につづいて、今回は応用編。「あの名作RPGにあった、あのイベントを作りたい」、「こんな演出はどうやればできるの？」と言った疑問にドンドンお答えしちゃうぞ。キミのRPGをワンランクアップさせること間違いなしのテクニック集、どうぞご覧あれ!!

いよいよ応用編！理想のRPGを作るためのテクニックを大伝授!!

オープニング、エンディングを作ろう！

物語の冒頭を彩るオープニングと物語の終末を飾るエンディング。これらも、ちょっとした工夫を加えることで、さまざまな演出が可能になるぞ。たとえば、主人公が始まりの街から出ようとするとテロップが流れ、そこでタイトル画面が出現するといったイベントを組めば、よりドラマチックなスタートを演出できるはずだ。そのためには、まず街の出入り口のすべてにイベントマークを設定して、そこにテロップ文を挿入。そして、あらかじめ作っておいたタイトル画面の表示をオンにすればオーケー。もちろん、2度目からはこのイベントが起きないように、スイッチを設定しておくことも忘れないようにしよう。エンディングについてはスタッフロールを出現させることも可能。自分の名前を登録しておけば、"ゲームデザイン"のトコロにキミの名前が表示されるのだ。ぜひ試してみよう。

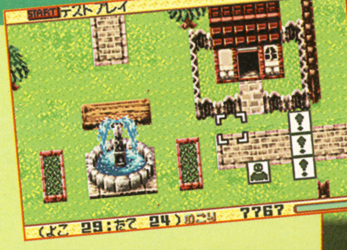

⬅街の出入り口にイベントを設定。コピーを使えば、同じイベントの設置も楽チ

⬇テロップの挿入は、さまざまな場面で有効利用ができる演出方法だ。

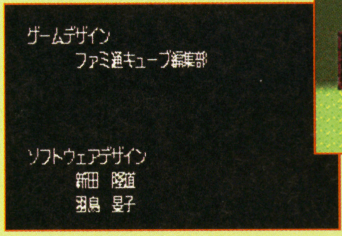

⬅エンディングと言えばやはりスタッフロール。名前が表示されれば感動も倍増!?

イベントで変化する街や城を作ろう！

あるイベントが発生したあとに行くと、いつもの街が廃墟になっていた！ というように、街や城の様子を、プレイヤーが訪れるタイミングによって変化させたいときは、まずふつうの街と変化後の街、ふたつのマップを用意しよう。フィールド上にふつうの街を設置したら、設定画面で2ページ目を作成。そして、2ページ目に行く条件と、変化後の街を表示させるように設定しよう。これで、マップを変化させることが可能になるぞ。変化後の街を作るときは、元の街のデータをコピーすれば、より間違いなくマップ作成ができるはず。また"データをツクル"で、変化まえ、変化後それぞれのBGMを変えて、変化を強調するといった工夫もしてみるといいだろう。

⬆設定画面に2ページ目を作成。ここで、変化後のマップを表示させるように設定。条件の設定も忘れずに。

⬇変化後といっても家の配置まで変わってちゃマズい。元の街のデータをコピーして、それを加工しよう。

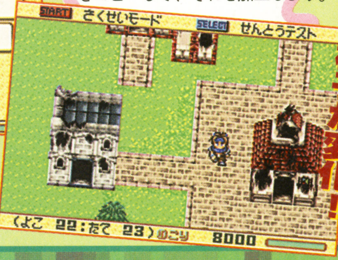

街の様子が変化！

特定のアイテムを持っていると出現するイベントを作ろう！

ふだんは誰もいないのに、あるアイテムを持っていると重要アイテムをくれる人物が出現する、といったイベントを組むときは、まずそのアイテムを"データをツクル"で作成する。そして、出現させたい人物をマップ上に設定するわけだけれど、このとき、設定画面の1ページ目では、何も設定しないでおく。つぎに2ページ目を作成したら、ここで人物のグラフィックと、2ページ目に行く条件に"○○○"のアイテムを持っていることを設定。そのうえで、出現したときのイベント内容を組めば完成だ。これを応用すれば、お金を一定額以上持っていないと開かないお店、なども作ることができるぞ。

⬆まずはアイテム作成。ここでは、王様からもらえるアイテムを作ってみた。

⬆このアイテムを持っていると謎の騎士が登場！ こんなイベントが組めるのだ。

はみだしおたより

編集部のみなさんは円周率をどこまで言えますか？（東京都・ハカセ）●小学生のころ、必死で覚えた思い出があります。いまでも65桁までならなんとか……（少ない？）。

© 2002 ENTERBRAIN,INC.

ワープポイントを作ろう！

RPGの交通(!?)手段としておなじみのワープポイントも作ることができるぞ。フィールドやダンジョン上で、渦や井戸といった、ワープポイントにふさわしいグラフィックを置いたら、それをマップイベントに設定。そして、開始タイプを"ふれたとき"にして移動先を決めればオーケー。ただ、これだけだと音もなくただ移動するだけなので、あまりにも味気ない。そこで、フラッシュやフェードアウトなどの画面効果と効果音をうまく活用して、ワープらしさを演出するといいぞ。ただし、あまりワープポイントを作りすぎると「便利すぎる」ということになりがちなので、ほどほどに。

⬆まずは渦などのグラフィックを置いて、つづいて移動先を設定。開始タイプは"ふれたとき"にしておこう。

⬇見事、ワープイベントが完成！ワープ時に発生する演出効果もいろいろと工夫してみよう。

成長する武器を作ろう！

ある戦闘イベントをクリアーすると武器や防具がパワーアップする！というような設定も可能だぞ。まずは"データをツクル"で武器や防具を作るときに、効果ポイントを"?A"と入力しよう。これは、イベントによって変化する数値を示しているぞ。そして、戦闘のあとに起こるようにパワーアップイベントを作成。ここで、"?A"を決めるように定め、効果ポイント（武器なら攻撃力、防具なら守備力など）を入力する。これで、武器や防具が成長するイベントができ上がるのだ。また、パワーアップを果たすときに画面フラッシュや"剣の音"などの効果音、「○○○ソードの鋭さが増した！」といったメッセージを入れれば、よりカッコいいイベントに仕上がるぞ。

⬅武器や防具を作成するときに、効果ポイントを"?A"と設定しよう。

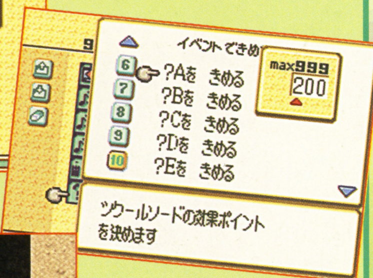

⬆バトル後のイベントを作り、"?A"の数値を決定。敵とのバランスを考えた数値を心がけよう。

⬅武器、防具のパワーアップイベントのでき上がり！ 特殊効果をふんだんに使えば派手なイベントに！

時間制限型イベントを作ろう！

緊迫した雰囲気を出したいなら、やっぱり時間制限型イベントがおススメだ。たとえば、1時間以内に"黄金の薬草"というアイテムを取ってこなければならない、といったイベントを作るとしよう。まずは"黄金の薬草"の説明を受ける会話イベント内に"タイマーをセット"の命令を入れる。そして、会話イベントの最後に"カウントダウン"を設定。これにより、時間制限型イベントを発生させることができるわけだ。あとは、会話イベントの2ページ目に、成功したときのイベントの発生条件として「"黄金の薬草"を持っている」、「タイマーが00：01以上」、3ページ目に失敗イベントの発生条件として「タイマーが00：00以下」と、それぞれ設定すれば完成だぞ。

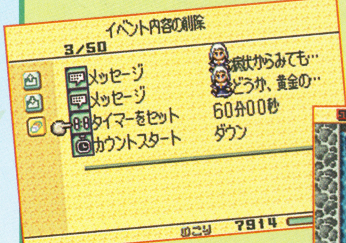

⬅"黄金の薬草"の説明イベントにおいて、"タイマーをセット"と"カウントダウン"の命令を設定する。

⬆画面右上にタイマーが表示され時間制限型イベントが開始！ タイマーは99分59秒まで設定が可能だ。

⬅成功したとき、失敗したとき両方のイベントの作成を忘れないように。

変身するボスを作ろう！

やっとの思いでボスモンスターを倒したと思ったら、不敵な笑いとともにさらに強力なラストボスに変身。ついに、本当の"最後の戦い"がはじまる……ありがちだけど、最終バトルを盛り上げるにはもってこいの手段じゃないかな？これも、前ページの"イベントで変化する街や城"と同じように通常ボスと変身後のボスを作成することで、簡単に作ることができるぞ。ダンジョンの奥などにボスモンスターを設置したら、1回目の戦闘時に通常ボスが登場するように指定しよう。つづいて、その戦闘の終了後に発生するイベントを作り、ここで変身ボスが出現するようにすればいい。変身時のセリフや画面効果、効果音などにも凝って、ラストバトルを演出しよう！

⬆通常ボスが倒されたあとに、変身ボスが出現するように設定。セリフや画面効果で迫力をつけよう。

⬇いよいよ本当のラストバトル。ふさわしいモンスターを作り上げよう！

はみだしおたより

リンクを見てるとヨダレがでる。（兵庫県・しかばね君）

●思春期の女の子としては、正常な反応かと。

RUNE II ルーン コルテンの鍵の秘密

熱きカードバトルが少女リズの運命を誘う！　2002年4月に発売されて好評を博した『RUNE』が、さらにパワーアップを果して帰ってきた!!

対応機種：ゲームキューブ　ジャンル：アクションRPG
発売元：フロム・ソフトウェア　発売日：5月23日発売予定
価格：6800円　プレイ人数：1～2

カードで召喚！白熱バトル!! リアルタイムアクションRPG再び見参!!

リアルタイムアクションRPG『RUNEII』のバトルは、すべてカードによって行われる。プレイヤーはカードを使うことでモンスターを召喚し、それによって敵モンスターへと攻撃するのだ。カードの種類は全部で236種類と、前作『RUNE』の倍以上となっているぞ。属性や能力によって、さまざまな特徴を持つモンスターたち。頼りになる彼らの姿をご覧あれ！

⬆モンスターを召喚して敵に一撃!! 召喚モンスターには直接攻撃タイプと、プレイヤーが操作しなくても動く自律タイプなどがいるぞ。

⬅カードを手に入れるには、さまざまな方法があるのだ。

➡持てるカードは30枚。編集画面で最強のデッキを組もう！

さまざまなモンスターを使いこなせ！

⬆一度にモンスターをたくさん召喚することも可能。カードの残り枚数には気をつけて！

⬆⬅強敵あらわる！ 相対するモンスターに対して、有効な属性を持つモンスターで挑めば効果は倍増！

カードはバトル以外でも活躍するぞ!!

カードは何もバトルをするためだけに使うものじゃない！　今作『RUNEII』では、敵のいない場面でもカードでモンスターを召喚することが可能になったのだ。たとえば、フィールド上を歩いていて「ん？ 何だかあやしい……」と思う場所があったら、すかさずモンスターを召喚してみよう。アイテムやイベントなど、思わぬ発見があるかもしれないぞ。いろいろ試して、レアアイテムをゲットしようぜ！

⬅建物の地下に、木箱に囲まれた場所が……。

➡木箱をモンスターで破壊すると、宝箱を発見！

宝箱が！

© 2002-2003 FromSoftware Inc. All rights reserved.

巨大な敵も一刀両断！ コンボ攻撃が熱いっ!!

複数のモンスターを一度に召喚したとき、その組み合わせがある条件を満たしているとコンボ攻撃が発生！ コンボ攻撃は通常攻撃の数倍ものダメージを与えることができる超強力技。ボスクラスにも十分通用する奥の手なのだ。いろいろと試して、コンボ攻撃を捜してみよう。どうやら、似ている絵柄どうしのモンスターを召喚すると発生しやすいようだぞ。

コンボで迫力攻撃！

⬆召喚モンスター3体によるコンボ攻撃が発生！ 果たしてどんな効果が!?

➡コンボ攻撃ストーンメテオが発動。ボスクラスの敵にも大ダメージを！

⬆コンボにより、エルフ3体が出現。主人公の体力を回復してくれるコンボ技なのだ。

謎解き&カード集め、やり込み要素も思いっきり満載!!

主人公リズのモンスターへの変身、妖精の研究家ラッセル、そして想像を絶する巨大な敵とのバトル……などなど、『RUNEⅡ』はじつに多くの要素がてんこ盛り！ 本編をクリアーしただけじゃ終わらない、『RUNEⅡ』はさまざまな謎とやり込み要素を用意して、キミの挑戦を待っているぞ！

⬅カードでモンスターに変身！ フィールド上には変身しないと行けない場所も……。

⬆盗賊団として敵地へ忍び込んだリズ。しかし、そこには巨大な怪物が……！

⬅妖精博士ラッセルに妖精を渡すとレアカードがもらえるのだ。

巨大なボスが出現!!

"VSバトル"で友だちとヒートアップ!!

「最強のデッキが組めたっ！」と思ったら、友だちと"VSバトル"で熱くなろう！ 今作では複数のキャラクターから操作キャラクターを選択することができるので、戦略性が大幅にアップしているのだ。

➡お互いのデータを持ち寄って対戦。本編とまた違った緊張感が楽しめる！

⬅対戦開始！ 組み上げたデッキが相手にどこまで通用するかが試される!!

リズにそっくりなこの少女は!?

個性的&魅力的なキャラクターがたくさん登場する『RUNEⅡ』。その中でもとくに気になる人物がこの少女。高貴な雰囲気がただよう少女だけれど、その顔は主人公であるリズとそっくり……!? これはどういうことなのだろうか？

⬅王族のようなこの少女と、盗賊団の一員であるリズ。果して、このふたりの関係とは……？

妖精ぬいぐるみプレゼント!!

2体セットで 10名に!!

妖精リムとリーのぬいぐるみをプレゼント！ はがきに住所・氏名・年齢・電話番号を書いて、下記の住所に送ろう!! 締切は6月20日当日消印有効だぞ。

あて先
〒154-8528
(株）エンターブレイン
ファミ通キューブ編集部
「7月号『RUNEⅡ』妖精プレゼント」係

※当選者の発表は、発送をもって代えさせていただきます。

presented by FROM SOFTWARE

綾小路きみまろは、わしらのアイドルじゃよ。

ILLUST WORLD™

“元気があればなんでも描ける”が合い言葉のイラストワールドへようこそ!! みんなが描いてくれた元気いっぱい夢いっぱいのイラストのおかげで、スランド先生も元気満々だよ。というわけで、ソババババーンっとイラストを送ってね！

はみだし評論家

こんにちくわ（ライト・スランド流あいさつ）。若さ溢れるみんなのイラストを長年見ていたおかげで、最近体の調子がよくてのう、400グラムのステーキもペロリと食べられるし、お肌なんて➡

イラストワールド

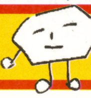

今月のマスコット 北海道 Oマイ

今月の1枚

山形県 時流稀あきる ＆ 高知県 谷マコト

⬆違う県に住んでいるふたりが協力して描いてくれたゼルダの合作イラスト。うまますぎてノックアウト寸前です。

広島県 小梅

⬅はがきを2枚使った大作。投稿お休みになるのは淋しいけど、受験がんばれ～!!

大阪府 魅流タン旬

⬅なんとコチラは、はがき4枚の超大作。キャラひとりひとりの個性が出てるね。

岐阜県 草野370

⬅3人（!?）ともポーズがバッチリ決まってカッコイイ!! ピカチュウの顔もイイ!!

香川県 野良チワワ

⬅『ゼルダ』キャラを自分流にアレンジ。左下のブタがイイ味出してるね。ブタだけに……。

大阪府 重光亜沙美

⬅なんだかこっちまで眠くなってきた。芝生の上での昼寝は気持ちよさそうだ～。

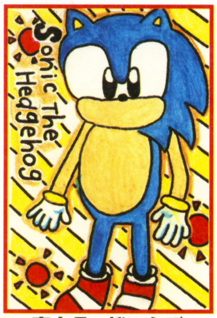

富山県 桜いちご

⬅アメリカンな雰囲気がソニックらしいね。英語のタイトル文字も最高。

デビル公認 今月のあだると

※このコーナーにはがきを送る場合は、ちょっとしたコメントを入れてくれるとうれしいぜ。もちろん俺へのファンレターでもオーケー。←ウソです。（デビル）

鹿児島県 蜘蛛

⬆う～ん。セクシー過ぎますぞ！ 100デビル

東京都 はびねす

⬅う、動いたら胸が見えそう……。 80デビル

北海道 あかね

⬅高飛車そうな女性も嫌いじゃないです。 70デビル

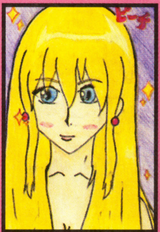

新潟県 レンムライム

⬅こんな女性とおつき合いしたい！ 50デビル

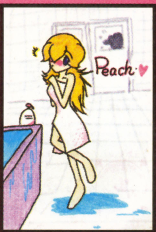

神奈川県 まるまる

⬅たまにはこんなイラストもいいね。 30デビル

奈良県 えんじぇる

⬅カワイイ笑顔に癒されちゃいます。 10デビル

今月のお題 アツアツカップル

千葉県 柚子

⬅ふたりともほっぺを赤くしちゃって!! アチチ。

神奈川県 カラフル

⬅サリアのためにオカリナを吹きますか!! アチチのチ。

青森県 ア☆チャモ。

⬆見つめ合って、もうふたりの世界。ヤケドする!!

今月のジャンプ部

宮城県 ヒロキ☆

⬅モノトーンでますます大人の魅力がムンムンのロビンお姉。

大阪府 ツナデ

⬅この上手さで初投稿とは。これからも描いてくれってばよ。

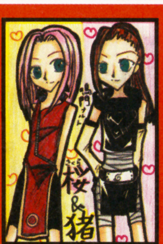

山形県 アリア

⬅ふたりともとってもキュート。みんなはどちらがタイプ？

未来の巨匠達 拡大版

※独自のセンスがキラリと光る、決してうまいとは言えないんだけど、なぜか引きつけられる、そんな未来の巨匠を感じさせるイラストを紹介します！

山形県 なるさん

⬅胸にズキュンと響くメッセージが巨匠を感じさせる。

沖縄県 ドンキ

⬅ほそ～い腕が最高。女子の腕は細ければ細いほどイイ!?

茨城県 ピチューA

⬅夜空に虹をかけるユーモアいっぱいの発想はさすが。

神奈川県 木村恵美子

⬅ひちゃこのピカチュウ応援団。巨匠っぽいアイデアが○。

埼玉県 ペリマン21

⬆2匹の位置関係に注目。小2で遠近法を使ってくるとは。天才。

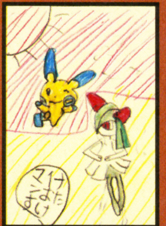

山口県 橋本史恵

⬅「マイナンおたすけ」の謎メッセージで絵を引きつける大技。

イラストワールドではカラーのイラスト（はがきサイズまたはB5サイズ以下）を大募集！ 絵を描くのが大好きな人はガンガン送ってね。採用者には“ファミ通キューブ特製図書カード”をプレゼント！ 親子で描いたイラストもお待ちしてます！

イラストのあて先はアチラ☞

はみだし評論家

↓女子高生のようにプリップリなんじゃ。イラストワールドファンのママさん方も、このコーナーを読み続ければピチピチのお肌になれるぞい。フォッフォッフォ。(イラスト評論家 ライト・スランド)

今月のマンガ

大阪府 真樹 由

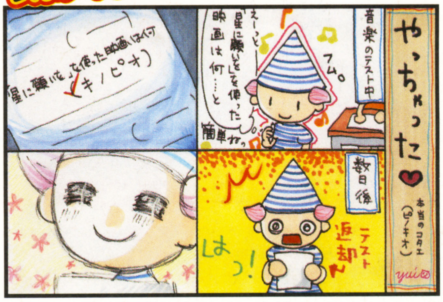

↑あるある! 任天堂っ子だったら間違えてあたりまえ(!?)な答えだよ。これで100点逃してたらショッキングだけど……。

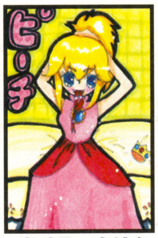

岩手県 まりも

←髪を結う姿にもうドキドキ。口のリボンにもドキッ。

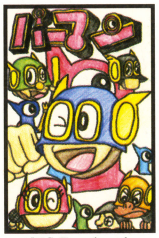

宮城県 チャチャ

←キャラはもちろん、タイトルまで忠実に再現しているぞ。

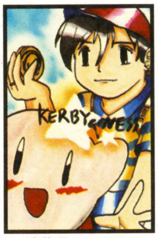

千葉県 コスモス

←カービィもカワイイけど、ネスの優しそうな表情にキュン。

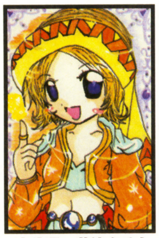

大分県 草津あるむ

←キャワユイ!! この元気な笑顔にみんなメロメロだ〜。

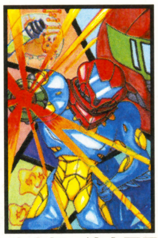

東京都 滝山辰巳

←色鮮やかでとってもキレイ。マンガのひとコマみたいだね。

千葉県 今城宏子

←つぎはクッパマスなのに、後ろのふたりは緊張感なさすぎ。

栃木県 小和田彩奈

←キノコ大好きって書いてあるのに大好きそうじゃないよ。

富山県 わび あびる

←心が和む癒し系イラストですな。いっしょに遊びたい〜。

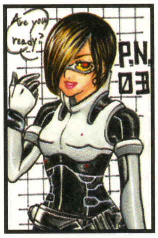

茨城県 昴

←カッコイイ。できる女って感じ。これからも投稿ヨロシクね。

静岡県 時流杏樹

←ドレスを少しまくってあいさつするの憧れなかった?

栃木県 オレ

←雲の上からコチラを覗き込んでるみたいだね。キュート。

東京都 桐都らいむ

←淡い色とポボイの明るい雰囲気がベストマッチだね。

今年の流行通信

今年の流行はコレで決まり!! なイラストを紹介するよ。来年はどんなキャラクターが流行るかな!? いまからドキドキだね。

静岡県 ピエール瀧ザムライ

←ノリノリのピクルスくんとピクルス風の文字がピッタンコ。

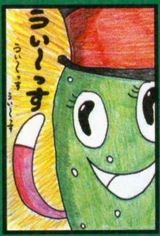

宮城県 ちわわ

←かわいくない? と女子高生が噂するくらいイイ表情だね。

月刊くりいむそーだ

キュート&セクシーな男の子イラストをもっとちょうだい! (担当B)

愛知県 香坂りとる

←んまっ! なんてカワイイんでしょ。ほっぺをスリスリしたい。

愛知都 ネジ郎

←そんな恰好でこっちを見つめられたら……もう困っちゃう。

月刊いちごみるく

このコーナーも常連が増えてきてうれしいなぁ。みんなありがとう! (担当A)

高知県 鈴風紫音

←袖がひらひらなってて、もう! って感じさせるキュートな姫さま。

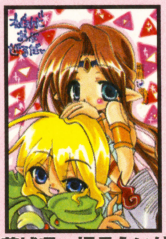

茨城県 坂月えいり

←ゼルダのすがるような目にもうクラクラ。守りまくるっつの!

大阪府 真樹 由

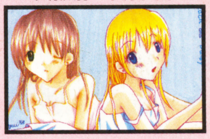

↑こんなにすてきなモーニングショットなんて即卒倒!

香川県 梨月しあ

←『どうぶつ』のキャラが全員こんなのだったらいいのになぁ!

愛知県 ペペロン

←イルミーゼと追いかけっこ(!?)。LOVEだね。

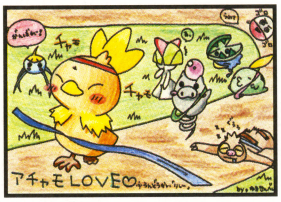

徳島県 矢野由希子

←やったねアチャモ。でも、ほかの選手足遅そう。

東京都 ぴかちー

←チビキャラだけどカッコよさはそのまんま!

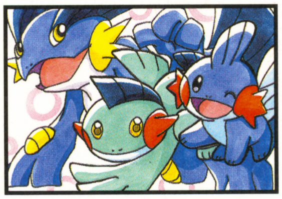

北海道 よしあんこーる

←ヌマクローだけ何で水色なのかな? 素朴な疑問。

ファミ通キューブ+アドバンス常連ファイル 026

ズーム写真館の答え:「MOTHER1+2」に登場する どせいさんのまゆげでござるよ。ニンニン。

埼玉県 なんにゃか(?歳)

敬称略で毎度おなじみこのコーナー、今回ファイルされるのは、独特の構図と色の鮮やかさにセンスがキラリ、彗星のごとく現れたなんにゃかだ! なにしろ丁寧で1枚1枚が絵はがきのようで気持ちイイ! 担当の机に飾っております。いいでしょ。

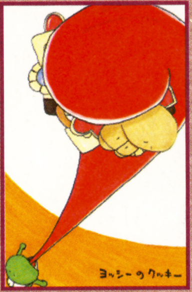

➡ヨッシーがクッキーを食べているところを上から見下ろすなんて! 斬新。

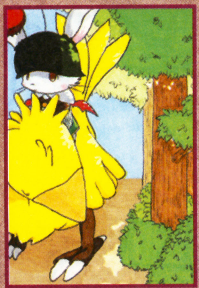

⬆極端に左寄りなんだけど、その先をいっしょに見たくなる不思議な絵です。

➡戦いの途中、キャンプでのひとコマ。かわいらしい絵柄と色がグッド。細かいし。

編集部から

なんにゃかとはなんなのか、男なのか女なのか、歳はいくつなのか、謎すぎるぞ、なんにゃか! (担当)

こっそりおしえるよ! ひみつのうわさ

- プリクラが貼ってあると採用率高いらしい。
- メッセージが書かれてあると担当はうれしいらしい。
- はがきと封書の採用率は8:2ぐらいらしい。

〒154-8528 (株)エンタープレイン ファミ通キューブ編集部
『イラストワールド』係

おたより刑事
OTAYORI DEKA

ダンディーT山にセクシーO下、おたよりコップの敏腕刑事が、読者の意見や質問に答えてくれる。悪は許さない正義のためのコーナーなんですよ。

今月のテーマ：『ゲームボーイアドバンスSP』

●ゲームボーイアドバンスSPのSPはおすぎとピーコの略らしいよ。あ、あれはおすピーか……。
（岡山県　やと遊）
▲惜しい!!　惜しすぎる!!　正解はセクシーピーコの略。なんていうのはオレが勝手に考えていただけで、本当の正解は現在調査中だ。もうしばらく待っていてくれ。（ダンディーT山）

●ゲームボーイアドバンスSPをゲットしたらパカパカして～!!
（山梨県　arya rya）
▲パ……パカパカ!?　あっ、そうか!!　ゲームボーイアドバンスSPを手に入れたら、馬もしくはポニーに乗りたいってことだよね？　でも、なんで馬に乗ってパカパカしたいんだろう……。謎。
（セクシーO下）

●うちの妹が、弟のゲームボーイアドバンスSPをやっているのを見て、「何それ？　開いたらただのゲームボーイじゃん」と言っていました。いや、そりゃ私も一瞬そう思ったけど……。
（佐賀県　鴻ノ瀬りこ）
▲もしフロントライトがついていなかったとしても、充電池じゃなかったとしても、パワーランプが緑から赤に変化しなかったとしても、ストラップフックが2ヵ所なかったとしても、ゲームボーイが折りたためるだけでもスゴイことじゃないか!!　だからただのゲームボーイなんて言っちゃいけないぜ。（ダンディーT山）

●ゲームボーイアドバンスSPついに買えました!!　図書カードのご利益のおかげでしょうか？
（神奈川県　松島なるき）
▲どお？　みんなわかったでしょ？　ファミ通キューブ特製図書カードは魔除けだけじゃないみたい。というワケで、みんなからのおたより待ってるよ～。
（セクシーO下）

●ダンディーT山も折りたためたら、小さく持ち運べるでしょうな。（宮城県　コリャル）
▲チッチッチ。まだわかってないな。オレの体はスーツケースや小さい筒の中にも入ってしまうくらい柔らかいんだぜ!!　中国雑伎団やキダムから出演依頼があったほどだぜ。
（ウソくさいダンディーT山）

●ゲームボーイプレーヤーやゲームボーイアドバンスSP本体の最初に発売される色なんですけど、女の子の色もたくさん出してほしい。たとえば、メタルピンク、にじ色なんてどうでしょーか？　（三重県　匿名希望）
▲特別にヒミツの情報を教えてあげるよ。『ポケモン』に出てくる色違いポケモンのように、アドバンスSPにも色違いSPがあるんだよ～！　だからいろんな町のゲーム屋さんを捜してみてね。ていうのは冗談で、ポケモンセンター限定のアチャモオレンジが発売中だよ。人気商品なので在庫の確認をしてから買いに行ってね。
（セクシーO下）

●おたよりコップに言いたいのですが、ゲームボーイアドバンスSPのほうが、おたよりコップよりもハイテクなんじゃないですか？　負けてしまいますよ！
（静岡県　Y.O）
▲ジツハ……イママデ　ナイショニシテ　イタノデスガ　ワタシノ　ウデニハ　げーむぼーいあどばんすSPガ　クミコマレテイルノデス。デスカラ　ワタシノホウガ　はいてくナノデス。
（おたよりコップ）

●ゲームボーイアドバンスSPはライトがつくから、コタツの中でやろうとしたら、説明書にふとんなどの高温がこもる場所での使用は禁止と書いてあった。
（埼玉県　悪の少年ギラービー）
▲それにコタツの中は臭いしな!!　臭いのはオレの家だけなのかっ!?
（ダンディーT山）

●このまえだんながが1回100円のゲーム（成功すると好きな商品がもらえるヤツ）で10000円使ってしまいましたが、けっきょく取れませんでした。そう、商品はゲームボーイアドバンスSPです。
（岩手県　みるも）
▲くぅ～!!　もったいない!!　10000円なんて大金を無駄使いしちゃう贅沢者は逮捕するよ！
（貧乏なの!?　セクシーO下）

●ゲームボーイアドバンスSP発売直前に、ゲームボーイアドバンスと充電器とライトボーイアドバンスを買ってしまった僕の立場はどうなるの？
（神奈川県　コギトエルゴスム）
▲ソレハ　カンペキナ　げーむぼーいあどばんすSPデス。コレカラハ　ソレヲ　げーむぼーいあどばんすSPトシテ　ツカッテイッテクダサイ。ジシンヲ　モッテクダサイネ。（おたよりコップ）

●やっぱりゲームボーイアドバンスSPってイイですよね～。名前自体がイイですよね～。折りたたんだりできるところがイイですよね～。ライトがつくところがイイですよね～。も～悪いところなしですよね～。最高!!
（高知県　はにわ）
▲はにわちゃんのコメントはイイね～。的確でイイね～。さわやかな感じがイイね～。も～おたより刑事向き!!　（セクシーO下）

ズーム写真館

これはあるゲームイラストの拡大写真。何を拡大しているでしょう？　答えは106～107ページのイラストワールドにあるぞ。

これは なーんだ？

はみだし刑事

やばい……ダンディーさんに惚れちゃった!!　コメント最高におもしろいし、でもおふたりともカッコイイ。リンクとナイトメアのつぎに。（愛知県・如月ざくろ）
●ワタシハ!?（おたよりコップ）

各コーナーのあて先はコチラ☞

何でもいいぜ!! 雑談取調室

●おたより刑事さんたちはこのコーナーが2ページだけで満足してるの？
（埼玉県　カビゴンゆっぺ）

▲おたより刑事としてのプライドがあるから2ページじゃ満足していないぜ！　これからどんどんこのコーナーのページを増やし、本誌をすべておたより刑事で埋めるのが密かな野望なんだ。（密かになってないダンディーT山）

●5月号の付録が入っていた箱の“ゴメンネの顔”を描いた人を逮捕してください。
（山形県　モリブリンのモさん）

▲というワケで、“ゴメンネの顔”を描いた本誌デザイナーを逮捕しに行ったら、“ゴメンネの顔”入りサイン色紙をもらっちゃった!! しかも色つき!!　なので逮捕はなしよ。（セクシー0下）

●“生ものですのでお早めにお召し上がりください”の注意書きを“いきもの”って読んだら、シュークリームが生きてる気がして食べられなくなるよ。
（大阪府　メタルピクミン）

▲モコモコしてカワイイから『ポケモン』に出てきそうだよな。シュクリームとかいう名前でな!! あっ、もうこんな時間じゃないか。お〜い!!　0下、コップ、今日のおやつはシュークリームだぜ!!
（ダンディーT山）

●はじめまして。……あぁっ!! みそ汁があ〜！　ギャッ!!!　アドバンスちゃ〜ん（泣）。
（兵庫県　ぽてとのようなモノ）

▲オミソシルノグガ　あどばんすダッタノデスカ？　ワタシ　あどばんすノ　ミソシルガ　イチバンスキナンデスヨ♥　トッテモウラマヤシイデス。
（和食好きなおたよりコップ）

●今年の映画注目度No.1は？
（茨城県　ホット・ショット）

▲『オタヨリックス　リローデカット』。サングラスもいっしょだし……。オレたちも出たいぜ!!
（ダンディーT山）

●ここで質問です。なぜ“ネコふんじゃった”はピアノが弾けない人でも弾けるのでしょうか……。謎です。
（神奈川県　デスペナルティ）

▲簡単なわりに鍵盤の黒い部分を使ったり、両手で弾けるのがカッコイイからじゃない？　あと、手をクロスさせるのもイイよね。これからは何をするにも手をクロス！　カッコよくてモテモテになっちゃうよ。（セクシー0下）

●私はよく“変わってる”と言われる。字を読むのは好きだけど小説は嫌い。レトルトカレーのジャガイモは好きだけどジャガイモそのものは嫌い。私って変!? ふつうですよね？
（長野県　マルス.ロイ好き）

▲ヘントイウヨリ　オモシロイヒトデスネ。（おたよりコップ）

おたより刑事からのお知らせ

キミたちからのおたよりを待ってるぜ。採用者には“ファミ通キューブ特製図書カード”をプレゼント！　つぎのテーマは、**“ファミ通キューブ+アドバンス”**だ。アンケートはがきのおたより欄などに書いて送ってくれ！

はみだし刑事

ダンディーさんがタモリさんに見える!? 母ちゃんは館ひろしかと思ったぞ！（岐阜県・ほらふき母ちゃん）

●それじゃ、僕は中村トオルってこと!?（セクシー0下）

アレクがお悩み一発解消　第23回

今月の悩める仔ヒツジ

アレクさんは、このコーナーでよく“まずは自分に自信を持て！”と言っていますよね？　でも、具体的にはどうすれば自信が持てるのでしょうか？　いくつか例を教えてください。また、アレクさん自身はどうやって自信を持つようにしているんですか？
（千葉県　アックン）

ゴールデンウィークもあっというまに過ぎてしまい、これからは雨の多い季節。イヤだな〜。そんな雨で外に出られない日はゲームだよね。っていつもゲームってわけじゃないぞ。映画を観たり、読書したり、トランプしたり……そうトランプがいいんだよ！　ゲームをするよりも実際に相手の姿や顔色をうかがいながら、心を観察していくリアルでスリルな感覚を味わえる。そんな実戦や練習が重要。漢字の書き取りなどでもオーケー。**とにかく反復練習をくり返していく中で少しずつ力をつけていくことが、自信となるんだよ**。ただ、中にはコツコツと努力して培ってきた大きな自信が、突然強敵にこっぱみじんに打ち砕かれてしまい、どん底へ落ちたっきりになってしまうこともある。そんなときには、**“自分よりも凄い人はたくさんいるんだから……”みたいな、ある意味開き直ることも必要**だ。また、他人にはできない特技を身につけたりしてもいいんじゃないかな。

ワイなんて、まだまだ努力が足りんし、もっと精進しないといけないって思っている。あと、たいした努力や過去じゃないけど、“俺はあれだけやったんだ”とか“これまでいろいろ乗り越えてきたんだ”って思いながら“ワイにしかできないことがきっとあるはずだ、ワイならできる！”と自分に言い聞かせているよ。自信も持つ反面、てんでダメな自分も知っておけばいいんじゃないかな？　ワイなんかよりアッくんのほうが優れてることだっていろいろあると思うぞ。まずは、それを自分で見つけてみてはいかがかな？

アレクサンダー大塚とは？
プロレスラーであるとともに、現在はタレント業もこなしている。得意技はジャイアントスイングとスープレックス系全般。

おたより大募集
アレクさんに答えてもらいたい悩みや疑問を大募集！　どんな相談もノックアウトしてもらえ！

〒154-8528（株）エンターブレイン ファミ通キューブ編集部　『おたより刑事』『今月のA定食』係
Eメール famitsu-cube@ml.enterbrain.co.jp

編集部なんでも通信

付録のシールを貼った本体を両手に満面の笑水ピ～ス!! 水ピンがいちばんシールを欲しかったんじゃ？

ゲームを作ろう!企画アイデア最終募集!!

今月もゲームを作ろう! 企画の続報をお届け!! この企画のシステムは下の図のとおり。すでに完成して紹介した『人形物語』、『NOA'S』、『あの角のゲーム屋さん』の3作品は、それぞれ下の図に表示した過程まで進んでいる。今後どうなるのか楽しみ!!

そして、この企画の最後の作品となるRPG第2弾のアイデア募集を続けているけど、まだまだアイデアが足りない!! いままで寄せられたアイデアでは、右のストーリーやシステムのような作品になりそう。これを参考にして、さらなるアイデアを送ってほしい。最終締切は6月19日(木)必着。急げ!!

あて先
〒154-8528
(株)エンターブレイン
ファミ通キューブ編集部
「ゲームを作ろう!」係
※住所、氏名(ペンネーム可)、年齢も書いてね。

ストーリー

基本ストーリー●アーライという町がありました。とてもゆかいな町でした。そこにはある少年と少女がいました。ふたりはある夢を見ました。町のみんなが消えてしまう夢です。朝、起きたらなんとみんなが本当に消えていました。ふたりはみんなを町に戻すために冒険に行きます!!(愛知県 平賀美笛)

補足その1●嫌われ者のアクマがいました。いつもひとりなのでさみしくなり、町の人に話しかけてみました。でも、町から追い出され、怒ったアクマは町の人を消してしまいました。(長野県 森山まい)

補足その2●巨大な掃除機が町にやってきて町の人を吸い込んでしまった。(埼玉県 よっさん)

ゲームシステム

その1●ボスキャラを倒すと消えていた人がだんだん町に戻ってくる。(長野県 クリンバ)

その2●帽子をかぶるといろいろな力が使える。(大阪府 茶寅)

その3●果物と魔道書を組み合わせて、武器やアイテムを作る。
スイカ＋爆弾の書＝大きな爆弾
ぶどう＋爆弾の書＝小さな爆弾×10
バナナ＋命の書＝回復の杖
いろんな果物＋攻撃の書＝いろんな魔法
(愛知県 モモコ)

その4●つり竿を手に入れると、魚をつって自分で料理して食べることができる。(福岡県 笠原大)

その5●サブキャラのユーレイシェフが、主人公が力つきそうなときに登場。有料で回復のための料理を作ってくれる。(山口県 いっちー)

今回欲しいアイデア

❶ズバリ町の人が消えてしまったワケ
❷町がある世界はどんな世界？ 町の雰囲気は？
❸ゲームを盛り上げてくれそうな、サブキャラは？
❹思わずやっつけたくなるような敵
❺おもしろそうで簡単な、誰でもできる戦闘システム
❻ほかのゲームに負けないような、ゲーム画面の見せかた
❼ゲームのタイトル
❽主人公、敵、町の雰囲気、道具、サブキャラのイメージイラスト

ゲーム甲子園

読者 **読者** **読者**
ゲームのちょっとしたアイデアでもいいから、思いついたらはがきか封書で編集部まで。

本誌編集部
各応募作の中から光るアイデアをピックアップ。1本の合作にしてゲーム甲子園へ持参。

第1次審査
ゲーム甲子園実行委員会の審査を受け、通過か落選かが決定される。
NOA's
あの角のゲーム屋さん

月間優秀賞
第1次審査で優秀だと判断された作品は、月間優秀賞を受賞。
人形物語 ～CAT'S QUEST～ RPG

年間優秀賞
その中から年間優秀賞が決定される。受賞したら賞金は山分け!!

本誌11月号(9月20日発売)で結果発表

落選
惜しくも審査に落ちたら、そこでおしまい。

メーカー審査
メーカーによる審査。製品化希望を募る。
人形物語 ～CAT'S QUEST～ RPG

製品化に向けてメーカーと交渉
製品化を希望するメーカーと交渉開始。

製品化
製品として発売されたら印税は山分け!!

本誌2月号(12月20日発売)で結果発表

ゲームメーカーさんへ この"ゲームを作ろう企画!"では、今後も徐々に形になっていくゲームのアイデアを掲載していきます。読者みんなで考えている作品ですので、**絶対にパクらないで**くださいネ!!

次号(じごう)の付録(ふろく)はスゴイ!!

な、な、なんと!!　次号(じごう)の付録(ふろく)はスゴイ!!　何(なに)がスゴイって、本屋(ほんや)さんで目(め)にしたら本屋(ほんや)ごと買(か)い取(と)りたくなるくらいスゴイ!!　なんて、いつものように長(なが)い前置(まえお)きはさておき、ホントにスゴイ!!　なんて、しつこい?　アドバンスやアドバンスSP本体(ほんたい)をきっちりと収納(しゅうのう)できるオリジナルポーチが、1冊(さつ)に1コついてきちゃうってんだからスゴイ!!　どんなものかというと、右(みぎ)の写真(しゃしん)を見(み)てほしい。なんて、とっくに見(み)てた?　これがそれ。まだ試作品(しさくひん)なので実際(じっさい)のポーチとはちょっと違(ちが)うけど、ほぼこんな感(かん)じの豪華仕様(ごうかしよう)。青(あお)、赤(あか)、黄(き)、緑(みどり)の4色(しょく)が映(は)えるオシャレなポーチになる予定(よてい)だ。

アドバンスの場合(ばあい)

アドバンス本体(ほんたい)を横(よこ)にスッポリと収(おさ)める、まさにジャストサイズ。青(あお)い生地(きじ)の内側(うちがわ)がスポンジで守(まも)られているから、持(も)ち運(はこ)ぶときに液晶画面(えきしょうがめん)にキズがつく心配(しんぱい)が一気(いっき)に軽減(けいげん)!!　さらに、袋(ふくろ)の内側(うちがわ)にある黄色(きいろ)いポケットには、ゲームソフトや電池(でんち)を収納(しゅうのう)することが可能(かのう)だ。

アドバンスSPの場合(ばあい)

アドバンスSP本体(ほんたい)を収納(しゅうのう)するにしては、ポーチが大(おお)きすぎると思(おも)った人(ひと)はアマい。アドバンスSP本体(ほんたい)はもちろんのこと、袋(ふくろ)の内側(うちがわ)にある黄色(きいろ)いポケットには専用(せんよう)ACアダプタがスッポリと収(おさ)まるようになっているのだ。これで取(と)り回(まわ)しのやっかいだったケーブルもすっきり。

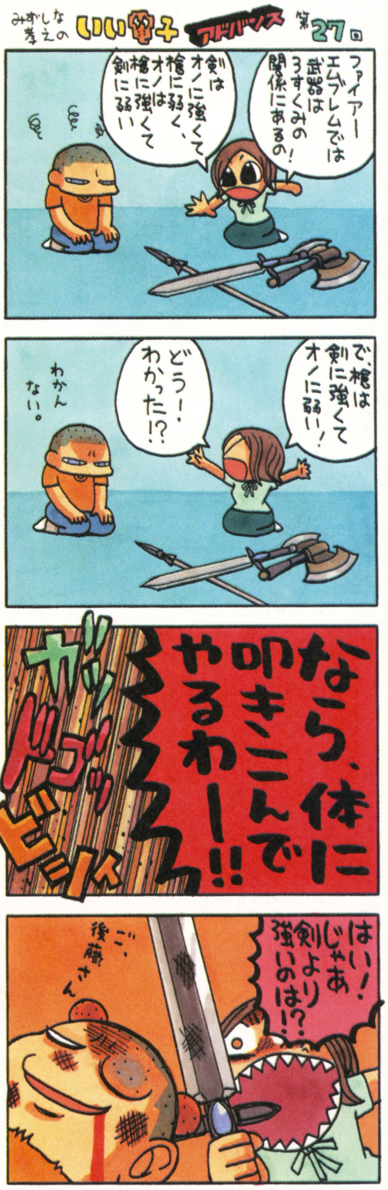

RPGツクール アドバンス + まつむらクエストをセットで5名(めい)にプレゼント!!

毎月(まいつき)このコーナーに四(よん)コママンガを連載(れんさい)しているみずしな孝之先生(たかゆきせんせい)が、『RPGツクール アドバンス』でオリジナルゲームを作(つく)ったというのは先月号(せんげつごう)でお伝(つた)えしたとおり。で、これまた先月号(せんげつごう)でお伝(つた)えしたとおり、そのゲームデータを配付(はいふ)したイベントはすでに終了(しゅうりょう)。「欲(ほ)しかったのに入手(にゅうしゅ)できなかった!」という人(ひと)のために、特別(とくべつ)にオリジナルデータ入(い)りの『RPGツクール アドバンス』を5本(ほん)プレゼント!!　締切(しめきり)は6月(がつ)20日(か)の消印有効(けしいんゆうこう)。

あて先(さき)
〒154-8528　(株)エンターブレイン
ファミ通(つう)キューブ編集部(へんしゅうぶ)「みずしな命(いのち)!」係(がかり)
※住所、氏名、年齢をお忘れなく。当選者は本誌9月号で発表。

⬆もちろん、みずしな先生(せんせい)も出演(しゅつえん)。といっても、これがそう?　なんかふだんよりもカッコイイような……。

⬇オリジナルゲームのタイトルは『まつむらクエスト』。みずしな先生(せんせい)のアシスタントが主人公(しゅじんこう)なのだ。

ファミ通キューブ＋アドバンス オレのページグランプリ

ナントウ!!　このところ毎月ぶっちぎりの1位だった小山ハザードが失踪!?　しかたないので、「代わりを務める」と申し出てきたニューフェイス、プロアクション藤谷をいきなり1位にしてみた!!　予想しない展開になってきたこのコーナーだけど、カギを握るのはキミの投票。今月もよろしく!

	今月の総合ランキング	得点
1	周辺機器を買うならコレを読め! プロアクション藤谷	6198
2	ファミ通キューブ　心霊研究所 デビル藤原	4281
3	made in USAちゃん 村田コレクション	2318
4	あなたとファミ通キューブ+アドバンス批評 水ピン	2044
5	水曜スペシャル　DJ宮本探検シリーズ DJ宮本	1595
6	マイナーキャラクター天国 坂本ウ	1434
7	珍品クッキング ワタナベリィ渡辺	1367
8	るんこうねさんす こばしら33号	945
9	クイズ番組バカ一代 10万円! 益田クイズ	315

人気の高い記事はドンドン大きくなる!?

ページ増!?

人気の上がらない記事の編集者はクビ!?

クビ!?

届いたはがきを集計して、各記事の人気の順位を毎号決定。読者の方々の清き一票が重要!!

毎号人気の順位を決定。

おもしろかったと思う記事を選び、**順位の番号**をアンケートはがきの記入欄に書いて送ってほしい。

おもしろいモノに投票。

まずは読者の方々に、各編集者が責任を持ってお届けするページを読んでもらうことから始まる。

各ページを読んでもらう。

1	電撃参戦!	プロアクション藤谷	周辺機器を買うならコレを読め!

プロアクション藤谷の 周辺機器を買うならコレを読め!

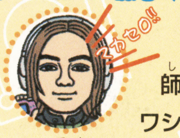

師匠の小山ハザードが急に「ちょっと旅に出る、ワシ」と言いながら修行に出てしまったので、今回から弟子のオイラが、このコーナーを担当することになったゾ。よろしくな!!　さて、今回の周辺機器は『ソウルキャリバーII専用スティック』。ボタンはゲームセンターと同じものを使っているので操作性が抜群!　さらに意外な活用方法もあるのです!!

今回のテーマ

ニンテンドーゲームキューブ専用
ソウルキャリバーII専用スティック（ホリ/3980円）

⬅"専用"だけに『ソウルキャリバーII』のイラストが満載。

➡ボタンの押し心地はゲーセンそのもの!!

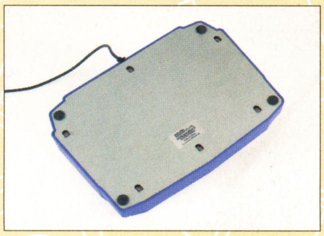

⬆底面にはメタルプレートが!!　少しぐらい乱暴に扱ってもグラグラしないよ!

((スティックの意外な活用法))

本当は『ソウルキャリバー　』専用なんだけど、ほかにも使えるゲームがあるのだ。ゲームボーイプレイヤーと組み合わせれば、アドバンスのゲームにも使えちゃう!　スティックと相性のよいゲームをオイラが勝手にリストアップしたよ。

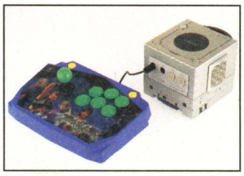

➡あまり知られていない接続方法ですな。

これでもできた!! 藤谷推奨対応ソフト

ゲームキューブ

- バーチャストライカー3 ver.2002 ※要キーコンフィグ
- ブラッディロア エクストリーム ※要キーコンフィグ
- CAPCOM VS. SNK 2 EO ※要キーコンフィグ
- ビーチ スパイカーズ
- UFC 2 TAPOUT final spec. ※要キーコンフィグ
- ミスタードリラー ドリルランド
- 斑鳩

ゲームボーイアドバンス

- ファイナルファイトONE
- スーパーストリートファイター 2X リバイバル
- グラディウスジェネレーション
- ナムコミュージアム
- コナミアーケードコレクション

ゲームの悩みを一発解消!! 藤谷ゲームクリニック

ここでは、ゲームにまつわる悩みをオイラがキレイすっきり解消してやるゾ。いまいちばん多い悩みが"ゲームボーイアドバンスSPを傷から守る方法"。これで傷ともさいなら!!

これは目も当てられない!!

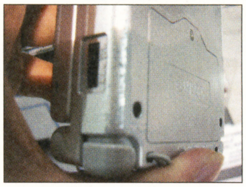

⬅粗末に扱うと、こんなに傷がついちゃうよ。

悩み解消アイテムはコレ!!

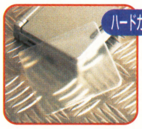

ハードカバーアドバンスSP（ジュピター/400円）

⬅本体の上面を保護するカバー。色は青、黒、透明の3色。

ショックホルダーアドバンス（タム/1280円）

➡価格が高いけど、傷から本体を守るにはこれがいちばん!

ファミ通キューブ

研究所所長 デビル藤原

心霊研究所

マンマミーア(イタリア語で「なんてこったい」という意味)！　今月も2位かよ。しかも1位に大差をつけられちゃってる……。メチャクチャ悔しいぜ～。来月号ではトップになれるように、今回はとっておきの怪談話を載せちゃいましょう。みんな！　このコーナーに投票して俺を1位にしてくれ！

イラスト：田中淳子

某有名ホテルに現れる女の霊(後編)

俺が高校生のときの修学旅行は、3泊4日のスキー旅行。宿泊するホテルは福島県の磐梯山にある某有名ホテル。夜に怪談話で盛り上がっていると誰かが部屋の中の額縁の裏を調べてみようと言い出した。霊現象がある部屋の額縁の裏には、必ずといっていいほどお札が貼ってある。さっそく額縁の裏を調べてみると、なんとお札が貼ってあるのだ(1コマめ参照)。気まずい雰囲気になった俺たちは、ビビりながらも寝ることにした。それからどのくらい時間が経っただろう。息苦しさを感じた俺は目を覚ました。すると、女が俺の顔をのぞき込んでいる(2コマめ参照)。そして、「ウフフフ。やっと会えたわね。今度こそ私を助けて」と言うのだ(3コマめ参照)。その瞬間俺は思い出した。この女の霊は俺が小学生のときに、このホテルの103号室で見た霊だ。しかも、いま俺が寝ている部屋も103号室。そう、俺は昔と同じホテルの同じ部屋に泊まっていたのだ。俺は必死に念仏を唱えた。すると女は「まだ私を救えないのね。じゃあもう1回だけチャンスをあげるわ」といいながら消えていった(4コマめ参照)。つぎの日から俺は別の部屋で寝たので、この女の霊に会うことはなかった。しかし女の「もう1回だけチャンスをあげるわ」という言葉がいまでも気になっている……。いつかまた、あの女の霊に会ってしまうということなのだろうか……。

made in USAちゃん

愛知県加納裕也くんのリアルうーたん。➡ っていうかされこうべ？

USAゲーその5と6
X2 & REIGN OF FIRE

ハリウッ度：🐰🐰🐰🐰🐰(ゲームは映画を超えたっ！)
USA度：🐰🐰🐰🐰🐰(おもいっきり肉食なかんじ)

どぺ～んっつ!!　今月は映画ゲーム特集だび～ん。最近はゲーム機の性能が超スゴいので、映画がゲーム化されてもサビシ～イ気持ちにならなくてうれちing。

1本目は現在公開中の『X-MEN 2』が元ネタの、『X2 WOLVERINE'S REVENGE』。といってもストーリー的には映画とはあんま関係なくて、主人公ウルヴァリンっていうお猿っぽい人(狼だっけ？)が大活躍する超暴れん坊ゲームなのだっ。長い爪をブン回して、空中殺法などの多彩なアクションで敵を一網打尽(よい子はマネしないよーにネ)。映画より強さ500倍炸裂です。っていうか映画のX-MENの人たちって、超能力持ってるわりに能なしっぽくて弱すぎだよね～。

つぎも現在公開中の『サラマンダー』のゲーム、『REIGN OF FIRE』。戦車でちくちくドラゴンを攻撃するんだけど、こんなの勝てるわけないしっ！　とか思ってたら、途中からドラゴンモードになって逆に戦車をばりばり攻撃(くれぐれもよい子はマネしないよーに)！　映画とまるで逆の話になっちゃってるんですけど～？　そこがゲームならでは楽しさなんだけどねー。

というわけで、いや～っ、ゲームってホントいいもんですね。ではまた来月。さいなら、さいなら、さいなら。

ミニUSAゲーコーナー

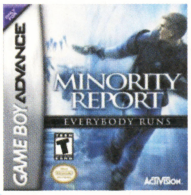

うえ～ん！ アドバンス映画ゲームも紹介しちゃing。もうすぐDVDも出る、『マイノリティーレポート』のゲームな・ん・で・す・がっ！ どっからどう見てもトム・クルーズには見えない影の薄～い顔の人が、逃げるどころか自分からどんどん敵を追っかけまわして倒しまくってます。映画と逆でもこれはちょっとなー、ってかんじ？

⬅ウルヴァリンの顔はコミック版に近く、お猿度5倍！

⬅なんかスゴいロボットもバリバリブッ壊しまくりです。

⬅コワ～っ。マジでこんなのに勝てるわけないっつーの！

⬅キュバ～ンッ！　ドラゴン強いっ！　マネするとアブないヨ。

協力：うーたんは今日ぎょう虫駆除に行きましたのメッセサンオーカオス館 ☎03･3255･3431 ホームページアドレス http://www.messe.gr.jp/chaos/chaosindex.htmまで連絡乞う　スピルバーグより

はい！水ピンです あなたとファミ通キューブ+アドバンス批評

読者からのご意見、ご要望、ご質問やご苦情などに正面から向き合う正義のための(!?)このコーナー。アンケートはがきの"編集者へのおたより"欄に書いて送ってね。

また不本意な間違いがあって、ごめんなさい!! "コ"が"ロ"になってたり、"ブ"が"プ"になってたりしたけど、いちばん申し訳ないのは……。

●アンケートはがきの①と②、項目が44までしかないのに、マークシートは46までありました。

（東京都・星のマルルー・11歳）

ホントごめん！ でも、みんなが気を利かせて、45と46にマークしなかったおかげで、混乱なく済みました。スゴイ!! さすが本誌の読者!! この日本一!! なんて、持ち上げてもダメ？

●本屋さんに倒れそうなくらい、この雑誌が積んでありました。もしかして、いちばん売れてるんですか？

（北海道・リンクル・12歳）

いや～、なんて言うの？ 自画自賛みたいでイヤらしく思われると困るんだけど、そのとおりっ!!!! じつは表紙のいちばん上にも書いてあるとおり、この本は日本一の任天堂専門誌なのだー!!!! そんな本誌を読んでいるみんなも日本一の読者!! やるね!! さすが!! なんて、しつこい？

●いつも楽しい本をありがとうございます。ところで、編集部ってどんなところなんですか？

（大阪府・おちゃめ・10歳）

えーと、←こんなところです。これでも編集者はみんな大人だから、一部の読者のはがきにあるように、単に楽しくてお気楽なだけの編集部じゃないんだ!! と言いたいところなんだけど、けっこうお気楽で極楽なんだよね。

●お気に入りのゲーム、期待の新作ゲームの欄に書くとき、ゲーム名を省略しても大丈夫ですか？

（栃木県・キングダムハーツ・15歳）

わかる範囲の省略なら大丈夫。

●こんなすばらしいプレゼントを用意してくれたなんて、編集部のみなさん、ありがとうございました。これからもプレゼントをいっぱい出してください。（東京都・栗山大貴・11歳）

これはこれは、ごていねいにどうも。でも、確かに用意はしたけど、当選させたわけじゃないので要注意!?

水ピン批評

●水ピン、私は編集部で働くから待っててね。みんなからのイラストやおたよりを水ピンと見るのが夢です！

（静岡県・コキリっ娘❤サリア・12歳）

はーい、待ってまーす。って、何年後になるんだろ？ 気長に待ってまーす。

●水ピースが夢に出てきた。

（埼玉県・マンダム・13歳）

それでこそ水ピン信者。え、違うの？ にしても、いっしょに水ピースくらいはキメたんでしょ？ ねえ。ねえ？

（宮城県・風野タクト・11歳）

えっ!? ヒーロー？ 今月号の18ページの記事を見ても、そう言ってくれるかい？

水曜スペシャル DJ宮本探検シリーズ

ターマちゃ～ん。

今月は夏も間近、ということで人気のゲームTシャツを衣替えがてら紹介してみた。まだまだいろんなTシャツがあるのでみんなも捜してみること。コレだ！ と思うのを送ってもいいよ。

噂の電子ゲームキャラクターたちが現代の民族衣装に受け継がれている!?

ベガ

まん中に光るのは、『ストII』のボスキャラ、ベガ。こいつのプリントがあるだけで、なんだか世界を手にした気になれること間違いなし。クールに着こなしたい。

ソニック

海外で人気のソニック。秀逸なグラフィックのプリントが多いんだけど、シンプルにロゴとイラストのみで勝負っていうコイツはインパクトがキョーレツ！

スカイキッド

ナムコオフィシャルなデッドストックグラフィックTシャツ。デザインを担当したのは、巻末のルート64ビット筆者の仮の姿、ネンドグラフィックス。

パックマン

この業界ではもう定番アイテムとなっている『パックマン』もの。シンプルなゲーム画面を中央にこれでもかと配置。気分はもう'80年代まっただ中だよね。

ピカチュウ

プレゼント

本誌がファミ通64＋だったころに飛び出した企画アイテム。アイコン化されたピカチュウがなんともかわいい。これなら、町中で着てもはずかしくないね。

スペースワールド

こちらは、2001年の任天堂スペースワールドでスタッフが着ていた貴重な一品。こういった業界ものをさりげなくインナーに合わせると調子イイよね。

ファミリーセガピュータ？

海外の友人に送ってもらった、出所不明なTシャツ。ファミコン本体のイラストなのにロゴはセガという、版権無視のコラボレーション。さすが、海外。

メトロイド

プレゼント

京都のキングオブゲームスというブランドのTシャツ。任天堂オフィシャルで、これは『メトロイド』ネタ。今回紹介したTシャツの中で、唯一販売中。

DJ宮本

昼ドラ『天まで届け』を1から見守り続けている本誌デザイナー。みんなの応援が足りないから、5位に転落。それを記念して、今月はプレゼントをご用意。右で紹介しているピカチュウ（サイズM）とメトロイドのTシャツ（サイズL）を各1名にあげます。メトロイドTの提供はキングオブゲームスさん（http://www.loftman.co.jp/kg/）。ありがとうごじゃります！ ファンレターとともに、水曜スペシャル係まで送ってね。1位になったらこのコーナーのグッズも作ることにいま、決定！ 応援しまくればいいじゃん、このすっとこどっこい！

イラスト いとうひつじ

マイナーキャラクター天国 VOL.6 (通称：マキャ天)

担当：坂本ウ

みなさんタイトルの投票ありがとうございました！ 結果は「もう定着してますよ」という意見が多かったマイナーキャラクター天国がトップでした！ これからもマキャ天をよろしくです！

僕は『トマトアドベンチャー』のアレサが好きです。かわいくて明るいし、オシャレです!! 遊んだことのない人はぜひプレイしてみてください！ (宮城県・ヒロキ☆)

キレイなるために温泉をひとり占めしたり、機械いじりが得意だったりと、なかなかユニークな女の子です！

『ちょびっツ』のちいほどかわいいヒロインはいませんっ！ あの一途さとベビーフェイスがいい！ 大好き！ みんなもっとちぃに目をむけるべきです！ (千葉県・鈴原あーく)

ちいかわいいですよねー。あんなパソコンが本当にあったら59万8000円でも即買いしちゃいます！

私の好きなキャラクターは『クレイジータクシー』のバズです。理由はとにかくパンクが好きなところが男らしいからです!! (宮城県・矢龍和汰留)

やけに礼儀正しいところがイイ！

愛知県 アサギ

←ジョーカーは曲が好きなので私もよく使いますよー。というかふたつの楽器を同時に演奏できるなんてうらやましい！

秋田県 カンミ

←『マイネリーベ』は全員クリアーしましたよー。ナオジは髪をほどいて水浴びをしているイベントが好きかな。

北海道 海松色

←私もパールキーパー大好きですー。パールを投げるときの動作がすごくかわいいですよね！ 『2』には出るのかなあ？

坂ウのオススメ！ 第2回 ニンジャさん

今回は『メイドインワリオ』に登場するニンジャさんをオススメしたいと思います！ ニンジャさんは3つのミニゲームに登場しますけど、とくにオススメなのが飛んでくる矢に当たったところです！ 矢が刺さったときに一瞬だけ目を見開くところがイイ！ さらにそのあとすぐ何ごともなかったかのような顔に戻るところがサイコー！

とにかくイイ！

←↙⬇いつも任務とか失敗してそうな頼りない感じが大好きなんです！ どのポーズもイイ！ っていうかイイ！

マイナーキャラクター好きのみなさん！ 何でもいいのでとにかくおたよりください！ あて先はマキャ天係です！ 採用者には図書カードを差し上げます！

ワタナベリィ渡辺の珍品クッキング

今月のメニュー シュークリーム風味のトースト

今月は岡山県の空来あしゅらさんに教えてもらった珍品メニューを紹介するよ。食パンにプリンをのせてトースターで焼くと、シュークリームの味になっちゃうらしいんだけど、ホントにホント!? ちなみに、おやつ大好きっ子の私は、生クリーム入りよりも、カスタードクリームだけのシュークリームが好きです(ミニ情報)。

●材料(ひとり分)●

食パン(何枚切りでも可)	1枚
プリン	1カップ

作りかた

プリンを潰す
(カラメルとよく混ぜてね!)
▼
潰したプリンを食パンの上にまんべんなくのせる
▼
食パンをトースターで焼き、プリンがトロ～ンととろけてきたら完成!!

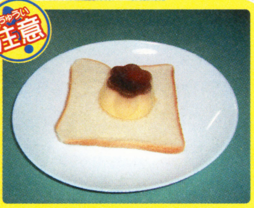

注意
←プリンをそのままのせるととろけたときに危険！

できあがり!!

気になるお味は!?

シュークリームというより、クリームパン!! 食パンにクリーム気な物(プリン)を合わせたんだから、そのまんまじゃん。なんて声も聞こえてきそうだけど、ふつうにおいしかったよ!!

珍品レシピ大募集

料理がおいしくなる(!?)裏ワザを大募集！ 噂で聞いたけど、自分は挑戦したくないという人の珍品レシピも大歓迎。ワタナベリィ渡辺がキッチリ試食します！

あて先
〒154-8528
(株)エンターブレイン
ファミ通キューブ編集部
「珍品クッキング」係

8	↘前回7	こばしら33号	るんこうねさんす

るんこうねさんす

強烈な太陽がみずみずしいるんこをじりじりと焼く夏がやって来ます。そうなんです！　夏はるんこの大敵なんです！　るんこうねさんすとしても、憎むべき季節到来であります。そこでみんなにお願い。もしも道ばたで乾いてしまったるんこを発見したら、そっと日陰に移してあげましょう！　な！

むかしむかし、とても足の速いるんこがおりました。その速さは人の足で5日かかる道のりを1日で歩くという信じられないものでした。あるとき村の若者がるんこに聞きました。「るんこどん、あんたはなんでそんなに速いんじゃ？」するとるんこは少し照れながらこう答えたそうです。「わし、コーンが入ってるけん、鳥が運んでくれるんじゃ……」。なんとるんこは空を飛んでいたのでした。すごいですね。

るんこむかしばなし

るんこの夏がやって来る！るんるんるん！

みんな偉い！　前回「自分の体験談を送ってこい！」と書いたらちゃんと送られてきたぞ。これは非常にうれしい！　うれしくって村田コレクション宅のうーたんを思わずほおばってしまったほど。だから今月はとびっきりのストーリーを紹介する。投稿者は東京都のきのぴーくん。もういい大人だ。そんな彼が赤裸々に語るるんこ体験。覚悟して聞きなはれ。

おばあちゃんの思い出　投稿者▲きのぴー

忘れもしない小学校1年生の春。生まれて初めての蟯虫検査を控えた私は、ある大きな不安を胸に抱えたまま校門をくぐりました。

前日のホームルームで配られた“ポキール”という検査用シールには、なぜだかキューピーちゃんのイラストがついていて、ちょっとカワイイんだけど、いずれお尻にへばりつくことを考えると、どうしても不潔な感じがしてしまい、複雑な気持ちだったことを覚えています。さらに兄弟のいない私にとって大きな問題がありました。それは「こんなシールをお尻の穴に貼るだけで、本当に蟯虫がいるかどうかわかるの？」という素朴な疑問を解決できないということでした。

両親が共働きで、私の面倒は基本的に祖母が見てくれていました。学校から帰宅し祖母に「今日こんなのもらったんや」と“ポキール”を渡しました。祖母は目をしばしばさせながら「蟯虫検査やったら、昔はマッチ箱にるんこを入れたもんや」と言いました。その瞬間、悲劇への扉が静かに開かれたのです。

翌朝、私が“ポキール”を手にトイレに入ろうとすると祖母が「これ使い、手が汚れんように」とマッチ棒をくれました。「えっ？　これ……どないすんの？」と私。「何言っとんねん。これでるんこを採るんやないか！　早よしぃ」。しかたなく私はマッチ棒で採ったるんこをポキールに挟みこみ、ドキドキしながら登校しました。

その後、どんな惨劇が起こったかは、ご想像におまかせします。ただ、その日以来6年間、私のあだ名が“るんこサンド”だったことは言うまでもありません。挟んだるんこがポキールからはみ出さなかったとしたら、それは不幸中の幸いです。

このコーナーはみんなからの投稿が命なので、“ホントにコワイるんこ体験談”などのはがきを送ってちょ。採用者には図書カードをあげちゃう。
〒154-8528　㈱エンターブレイン
ファミ通キューブ編集部「るんこうねさんす」係

9	→前回9	10万円！ 益田クイズ	クイズ番組バカ一代

10万円！益田クイズの掘り出しゲームWANTED!（ウォンテッド）

知るひとぞ知る(!?)おもしろゲームを紹介していくこのコーナー！　第1回目となる今回はこの2本の掘り出しゲームをプッシュ！　みんなも、自分だけの掘り出しゲームがあったら教えてくれよなっ!!

あて先　〒154-8528 ㈱エンターブレイン ファミ通キューブ編集部『掘り出しゲームWANTED!』係

わいわいゴルフ

- **発売日**：2002年11月28日
- **価格**：6800円
- **対応機種**：ゲームキューブ
- **発売元**：アイドス・インタラクティブ・ソフトウェア

ゴルフゲームのショットといえば、パワーゲージを見極めてタイミングよくボタンを押すタイプがほとんど。でも、この『わいわいゴルフ』では、ショットにCスティックを使う。これにより、微妙な力加減が可能になっていて“本当にゴルフしている感”を十分味わえるようになっているのだ。もうひとつうれしいのが、名場面を再現してくれるモード。ブルーオリンパスの4番ホールで決めたチップインイーグルの再現データは、いまでも宝物でやんす。

←慣れればナイスショットだって連発できる！

←じつは、我々編集部の面々も参加してたりして。

Wai Wai Golf Telenet Japan Co.,Ltd.2002.Publisfed by Eidos Interactive KK 2002.Developed by Telenet Japan Co.,Ltd.
Wai Wai Golf Eidos Interactive and the Eidos logo are trademarkof the Eidos Group of companies.All rights reserved.

ことばのパズル もじぴったんアドバンス

- **発売日**：1月10日
- **価格**：4800円
- **対応機種**：ゲームボーイアドバンス
- **発売元**：ナムコ

パズルゲームでもっとも大切な要素。それは“ルールがわかりやすい”ということじゃないだろうか？　文字をつなげて言葉を作る。たったこれだけのルールなのに、ステージによってまったく違った楽しみかたができる。これが『もじぴったん』の最大の魅力なのだ。制限時間が5秒しかないステージや、同時に8個の言葉を作らなきゃならないステージなどなど、そのバリエーションはじつに豊富。パズルゲーム好きの人ならハマること確実ですぞ。

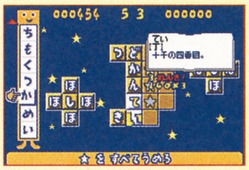

←連鎖が決まると気持ちい～んです。

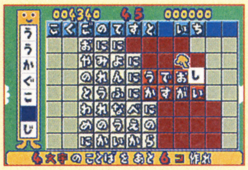

←中にはことわざを作っていくステージも。

©2001,2002 NAMCO LTD.

マンスリーデータ

売れてる TOP10 協力店リスト

■北海道
ゲームアーク21　江別SATY店
ゲーマーズ　札幌店
スーパーデンコードー　旭川パワーズ店／岩見沢店／苫小牧店／名寄店／登別店
セントラルホビー
Max Denkodo　小樽店／登別店／函館店
ヨドバシカメラ　マルチメディア札幌店
■青森県
スーパーデンコードー　青森西店／青森本店／とうてつ駅前店／八戸本店／八甲大橋店／弘前本店／むつ店
トミー　根城店／八戸店／三沢店
ないす堂　駅前店／土手町店／中野店
マジカルステーション　城下店
ルルイエCS館　TOM店
Wonder GOO　青森柏店
■秋田県
ゲームアーク21　秋田SATY店
スーパーデンコードー　大館店／大曲店／鹿角花輪店／本荘店／横手バイパス店
ブックシティピア　追分店
ゆにこんG　大曲店／本荘店
Wonder GOO　秋田店／男鹿店／能代店
■岩手県
イワブチ　本店
COMG!　盛岡南サティ店
スーパーデンコードー　大船渡店／北上店／久慈店／二戸店
マジカルガーデン　水沢店
Wonder GOO　水沢店
■宮城県
ゲーマーズ　仙台店
シーガル　石巻店／泉バイパス店／岩沼店／北根店／五輪店／長町店／はっぴい館／古川店／大和町店
シータショップ　仙台店
スーパーデンコードー　加賀野店／気仙沼バイパス店／古川バイパス店
TVパニック　佐沼店
ベスト電器ハル　ヤオチュウカウボーイ店
Max Denkodo　仙台西店／多賀城店
ヨドバシカメラ　マルチメディア仙台店
Wonder GOO　石巻バイパス店／泉バイパス店
Max Denkodo　仙台南店
■山形県
ウキウキ新大陸　新庄駅前店／南陽ヤマザワ店／山形西バイパス店／山形大学前店／
シーガル　山形店／米沢店
スーパーデンコードー　酒田店／鶴岡店／東根店／南陽店／山形北店
ファミコンプラザTOM　大野目店／春日町店
Wonder GOO　米沢店
■福島県
一休さん　ベイシア白河モール店
シーガル　郡山店／ふくしま
スーパーデンコードー　新白河店／福島西店／福島バイパス店
ブックトマト　白河店
ブックバーゲン　新さくら通り店
Max Denkodo　郡山北店／平店
ヨドバシカメラ　郡山駅前店
Wonder GOO　小名浜店
■新潟県
エムダッシュ
COMG!　荒川店／糸魚川店／内野店／近江店／亀田店／空港通店／五泉店／小出店／小針店／さつき野店／三条店／新発田店／中条店／新津店／水原店／見附店／六日町店／吉田店
ファミコンショップ　テイル
マジカルガーデン　柏崎店／新潟空港通店
マジカルステーション　加茂店／三条ピア店／白根店／東三条店／巻店
ユメック　長岡大島店／長岡東口本店
ヨドバシカメラ　新潟店
■長野県
アピアランド　飯田店／駒ヶ根店
一休さん　ビルフェロー 飯田サティ店／ビルフェロー 豊科サティ店／ベイシアあづみの堀金店／ベイシア飯山店／ベイシア更埴店／ベイシア長野店
エイデン　飯田インター店／飯田店／大町店／松本店／下諏訪店／諏訪インター店
おもちゃのテムス
ゲーマーズ　長野店
ソフトハウスTOM　長野店
デジタルプレイス　アップルライン店
ドキドキ冒険島　更埴店
トム　神科店
ノジマ　上田店／豊科店
ブックハウストム　本店
■群馬県
一休さん　ベイシア安中店／ベイシア伊勢崎店／ベイシア大間々店／ベイシア尾島店／ベイシア渋川こもち店／ベイシア渋川店／ベイシア西部モール店／ベイシア月夜野店／ベイシア富岡店／ベイシア前橋モール店／ベイシア藪塚店／ベイシア吉井店／ベイシア吾妻店
クウム　大泉店／太田駅南店
GAMECITY1001　前橋店
タイムクリップ　新井店／連取店
ビックカメラ　高崎東口店
ファミコンショップ桃太郎　伊勢崎店
文真堂書店　小桑原店／天川店／本部
リング　ス前橋本店
Wonder GOO　高崎店／高崎中居店／館林店／富岡店
■栃木県
一休さん　ベイシア大田原店／ベイシア鹿沼店／ベイシア真岡店／ベイシア矢板店
クウム　足利店／足利南店
三遊堂　今市店／烏山店／真岡店
ドキドキ冒険島　黒磯店
ブックトマト　大田原店
ブックランド　アレックス
マジカルステーション　国分寺店
Wonder GOO　足利店／鹿沼店／真岡店／間々田店
■茨城県
石岡ピノキオトーイ
一休さん　ベイシア神栖店／ベイシア下館店／ベイシア玉造店
Jack　竜ヶ崎店
TVパニック　神立店
ブックトマト　下館店
U・らんど　三和店／結城店
Wonder GOO　荒川沖店／石岡店／石下店／潮来店／岩瀬店／牛久店／大穂店／学園店／鹿島店／神栖店／境店／下館店／新利根COM店／高萩店／高場店／つくば店／土浦店／土浦ピアタウン店／東海店／那珂店／那珂湊店／波崎店／常陸大宮店／日立川尻店／ひたち野うしく店／水海道店／水戸笠原店／水戸店
Wonder STATION　取手東店／ひたちなか店／古河店／竜ヶ崎店
■埼玉県
アンドウトーイ
一休さん　ベイシア寄居店
エブリディ　上尾店
黒田書店　三郷店／聖蹟桜ヶ丘店／BOOM新宿店／本店
ゲーム天国　草加店
さくらや　浦和西口駅前店／大宮東口駅前店
スーパーソフトボックス　武蔵浦和店
ドキドキ冒険島　東川口店／南浦和本店
ノジマ　浦和店／越谷店／NEW上尾店／蓮田店／東所沢店／三芳店／吉川店
ファミコンショップ桃太郎　入間店／春日部店／上尾店／川越新宿店／川越店／北坂戸店／行田店／鴻巣店／坂戸店／狭山ヶ丘店／狭山台店／新所沢店／千間台店／草加店／秩父店／鶴ヶ島店／所沢店／飯能店／東松山店／深谷店／ふじみ野店／本川越店／寄居店
ファミコンハウス　ピエロ
マジカルガーデン　東松山店
マジカルステーション　コンプマート川口店／書泉ブックドーム店／スーパーコンプマート川越店
ミルキー2　霞ヶ関店
ミルキー3　鶴ヶ島店
メディアプラザ　ドリームファクトリーアン
りんでんばうむ　志木南口店
ロムハウス　上福岡店／志木店
Wonder GOO　入曽店／春日部店／北本店／鴻巣店／新座店／東川口店
■東京都
アール　板橋店／本町店
アイワールド　東大和店
AZ Market　青梅店／立川店
HMV　JAPAN／SHIBUYA
おもちゃの玉屋
キムラヤ　町田店パートII
ゲーマーズ　池袋本店／渋谷店／立川店／本店2号館／町田店
ゲームキッズ　東武練馬店
GAMES　マーヤ
ゲーム天国　亀有店／竹ノ塚店
コヤマ　押上店／新小岩店
さくらや　池袋東口店／渋谷総合館／新宿西口駅前店／新宿東口駅前店／新宿ホビー館／聖蹟桜ヶ丘店／東京八重洲北口店
サンソフト
ジー・ファン　石神井公園店／富士見台店
シータショップ　大泉店
スーパー2番館
ソフトランドDuck　学芸大店
ソフトランドGARAGE　西小山店
ソフトランドぶんぶん　喜多見店
大成堂　石神井店／文京店
ディクタス　武蔵関店
TVパニック　蒲田店
TVパニック　赤羽店
でんきのセキド　高倉店
東武百貨店　池袋店7階　TVゲームコーナー
ドキドキ冒険島　亀有店
ノーサイド　阿佐ヶ谷店／富士見台本店
ノジマ　秋川店／青梅店／小平店／忠生店／多摩境店／多摩センター店／NEW鶴川店／八王子南店／羽村店
ハチスケ　大森店／蒲田店／多摩川店
BIG大鳥居店
ビックカメラ　池袋西口店／池袋東口駅前店／渋谷ハチ公口店／渋谷東口店／新宿東口店／新宿西口店／立川店／本店／有楽町店
ピットイン
ファミコンショップ　ピッコロ
ファミコンショップ　マイティハウス
ファミコンショップ桃太郎　秋津店／清瀬店／ひばりが丘店／成増店／八坂店
ファミコンハウス　小岩駅前店
ファミコンランド　赤塚店／光が丘店／光が丘公園店
ファミコンワールドぱお　昭島店／小作店／東大和店／福生店
ペニーレイン　蒲田西口店
マジカルガーデン　昭島店／大山店／武蔵村山店
マジカルステーション　FK II 武蔵小山店／コンプマート高島平店／三省堂下北沢店／仙川店
マックスエンタテイメント シミズ玩具　麻布店／大井町店
murauchi.co.jp
メディアポリス　新大久保店
モトナワールド瑞江店
もりたや　小金井店
ヤマギワソフト館
ヨドバシカメラ　上野店／新宿西口大ガード店／新宿東口駅前店／新宿西口本店／八王子店／マルチメディア錦糸町店／マルチメディア町田店
ロムハウス　国分寺店／成城学園店／中野坂上店／西日暮里店
■千葉県
アドホック　湖北店
おもちゃのあづまや
GAMEいちばんかん　五香店
GAME&HOBBY　キッド
DIZIX　ワンダー野田店
ディスクユニオン　ピュウ柏店
ドキドキ冒険島　君津店
ホビーランド　キューブ
マジカルガーデン　稲毛店／南流山店
マジカルステーション　スーパーコンプマート美浜ニューリゾート店／コンプマート柏店
モトナワールド　京急上大岡店／京急川崎駅前店／千葉店／船橋北口店／南行徳店
ヨドバシカメラ　千葉店
Wonder GOO　あすみが丘店／江戸川台店／柏店／茂原店／千葉長沼店／天王台店／流山店／花野井店／増尾店／八日市場店
Wonder STATION　鎌ヶ谷店
■神奈川県
石丸電気　横浜店
一休さん　橋本サティ TVゲームコーナー
おもちゃセンター　ナガシマ
株式会社丸井　川崎店9Fゲームショップ
ゲーマーズ　横浜店
ゲームショップ　ビーム
ComDock　大井松田店／辻堂店／溝の口店
シータショップ　厚木店／戸塚店／藤沢店／溝ノ口店
ソフトランドBOSTON　鹿島田店
ソフトランドGARAGE　宿河原店／新丸子店／白楽店
ソフトランドぶんぶん　大倉山店／新城店／向ヶ丘店／元住吉店
ソフネット　横浜西口店
高島屋　横浜店
ディスクユニオンピュウ　稲田堤店／淵野辺店／本厚木店
デジタルキッズ
テレビっ子　あざみ野店／馬絹店
TVパニック　鶴見駅前店
トイ&ホビー　サガミ堂
トイダック　相武台店／南林間店／大和店
ドキドキ冒険島　白楽店
ノジマ　愛川店／伊勢原店／磯子店／今宿店／岡津店／鴨宮店／鵠沼店／相模原店／湘南台店／新城山店／大雄山店／茅ヶ崎店／東名川崎店／NEW青葉台店／NEW厚木店／NEW平塚店／秦野店／古淵本店／緑ケ丘店／湯河原店
ビックカメラ　新横浜店／横浜西口店
ファミコンショップPaddy
ファミコンショップ桃太郎　原当麻店
ファミコンプラザ　ジェイズ
マジカルガーデン　横浜山手台店
マジカルステーション　さつき橋店／スーパーコンプマートあざみ野店／スーパーコンプマート藤沢店／スーパーコンプマート横須賀店／戸塚店／マックさがみ野店
マルチメディアステーション ゼロワン
メディアポリス　厚木店／川崎長沢店／相模大野店／十日市場店／秦野渋沢店／日吉本町店／藤沢六会店
ヨドバシカメラ　京急川崎駅前店／京急上大岡店／横浜駅前店
ロムハウス　大口店／大船店／鶴見店／戸塚店／宮前平店
Wonder GOO　相模原店／つきみ野店
■山梨県
おもちゃのイチノセ
おもちゃのマルちゃん
ComDock　向町バイパス店
TOY'Sクリちゃん　湯村店
ノジマ　上野原店／甲府店／韮崎店／富士吉田店
■静岡県
エイデン　浜松半田店
エスポット　駿東店／富士店
エマーソン　磐田今之浦店／磐田上岡田店／掛川店／笠井本店／幸店／浜松アリーナ店／浜北小林店／袋井店／三方原店／三島店
ゲームショップぱる　まがりかね本店
スーパーコンプマート　浜松店
TVゲームショップ　ドラゴンキッズ
ノジマ　伊東店／磐田店／岡町店／掛川店／北脇店／静岡店／裾野店／沼津店／富士店／藤枝店
PARADE　掛川店／湖西店／静岡川合店／西伊場店／原島店／袋井店／藤枝店／三方原店
ファミーズ　篠原店／BOOK ONE店
ファミコンランド　磐田店／佐鳴台店／高丘店／豊田店／浜北店／本郷店
ホビヨン　富士店／藤枝店
マジカルガーデン　清水店／千代田店／浜松高台店
マジカルステーション　コンプマート静岡店／コンプマート藤枝店
メディアポリス　掛川店／函南店／御殿場店／島田店／沼津原店／沼津リコー通り店／榛原店／浜北店／袋井店／富士店／藤枝店／富士宮店／富士八幡町店／三島徳倉店／焼津インター店
大和文庫　折戸店／三保店／不二見店／本店
Wonder GOO　掛川店／榛原店／浜岡店／藤枝店
■愛知県
一休さん　ビルフェロー 春日井サティ店
エイデン　新瑞橋店／安城店／稲沢パールシティ店／小田井ワンダー店／香久山店／春日井店／蒲郡店／小牧インター店／坂下店／四軒家店／柴田店／新岡崎店／千音寺アズパーク店／高畑店／田原店／知多店／知立店／豊橋店／豊田美里店／豊田元町店／長久手店／西尾店／碧南店／本店2F／メッツ大曽根店
オタッキー　新瑞橋店／御器所店／千代が丘店／中村公園店／六番町店
おとわや　かりがね店
おもちゃのジャンボ　アスティ店／千代田橋店
おもちゃのデンマーク　江南店
おもちゃの街　ブレーメン
GROOVE!　金山本店／高蔵寺店
ゲーマーズ　名古屋店
ゲームステーション64ビット　EAST／WEST
ゲーム選隊　稲沢店／小牧店／甚目寺店／比良店
コンプマート　向山店
白樺書房
スーパーコンプマート　大須メガタウン／岡崎セルビ／刈谷店
センキ　尾西店
ディスパ　東郷店
TVゲームフジタ
童夢
トップカメラ　本店
ドリームランド　豊明店
ハイパーファミコング　上和田店
ビッグガレージ　江南店
ファミーズ　阿久比店／太田川店／共和店／柴田店／知多朝倉店／当知店／常滑店／鳴海店／西尾店／半田インター店／富木島店／名港店
ファミコンプラザ　里町店／東浦店／ぴっぷBOY'S
ホームエキスポ　岩倉店／豊田店
ポニーランド　GAME CITY
MAG MART　池下店／一宮店／一社店／杁中店／尾西店／尾張旭店／高蔵寺店／甚目寺店／津島店／当知店／豊田リスタ店
マジカル　黒川店／瀬港店／西尾店
マジカルガーデン　石川橋店／一宮北店／岡崎店／岡崎インター店／岡崎北店／刈谷店／江南店／極楽店／甚目寺店／豊川店／豊田インター店／豊田248店／豊橋店／豊橋藤沢店／中村店／港店／南陽通店／平針店／町屋店／緑店／守山店／弥富店／ワンダーシティ店
マジカルステーション　小牧店／三省堂テルミナ店／豊橋花田店／一パウー／はるひ店／ベル／三郷店
マツナカ本店
ヤマギワソフト　メルサ店
Wonder GOO　トヨタ店／碧南店
■岐阜県
一休さん　三起屋店
エイデン　大垣ベルプラザ店／可児店／各務原店／岐阜オーキッドパーク店／関店／高山店／多治見インター店／瑞浪店
株式会社ユーワン　ユーワンストア
キクヤ　ピア店
GAME SEVEN
コンプマート　可児店
Gパワーズ　かがしま店／岐阜店／岐阜北店
ファミコンGP
ファミコンキッズ
ファミコンジャングル
ファミコンランド　ハッピーほずみ店
MAG MART　岐南店／羽島店
マジカルガーデン　可児店／岐阜島店／多治見店
マジカルステーション　各務原店／グロスアミュゼ郡上八幡店／三省堂岐阜駅店／関店／土岐店／マーゴ店
RUSH
■三重県
一休さん　ビルフェロー 桑名サティ店／ビルフェロー 津サティ店
エイデン　菰野イオンタウン店／鈴鹿店／津店／名張店／松阪店
ゲーム選隊　白子店
スーパーコンプマート　四日市店
スーパーランド　四日市店
古本市場　学園前店
マジカルガーデン　生桑店／鈴鹿店／白揚大山田店／四日市店
マジカルステーション　金場店／シェトワ桑名店／シェトワ四日市店／富州原店／御薗店
Wonder GOO　伊勢店／上野店／大台店／志摩店／鈴鹿店／津店／津南店／松坂店
■奈良県
一休さん　ビルフェロー 西大和サティ店
サンホームビデオ　紀寺店
遊コン　奈良店
Wonder GOO　香芝店
■和歌山県
おもっちゃマン　和歌山店
キャッツアイ　新宮店
トイ&ホビー　ミミー
ミノスケ　国体道路本部店
■滋賀県
ゲームプラザ元気302　堅田店
TVパニック　BOOK BOX能登川店
パピルスSOFT館
マジカルステーション　トイショップみずの
U☆BEAT　タカノ店／菩提寺店
Wonder GOO　栗東店
■京都府
一休さん　ビルフェロー 亀岡サティ店／ビルフェロー 向日町サティ店
株式会社あさだ
ゲーマーズ　京都店
ゲームアーク21　北大路ビブレ店
ゲームステーション ハイパーニュータイプ　太秦店／桂店／西院店
ザウルス　太秦店／桂店／上賀茂店／大将軍店／椥辻店／御山店
タカラトーイ　株式会社
ファミコンクラブ　ビ・ドリーム
ファミザウルス　山科店
マジカルガーデン　野田川店
マジカルステーション　百万遍店／伏見竹田店
メディアショップギース　長岡天神駅前店／西院本店
■石川県
COMG!　加賀店／小松店
三共ジョーシン　もとまち店キッズランド
ソフトランド　杜の里店／ルネス前店
ファミーズ　井林店／加賀店／さくらい津幡店
■富山県
GROOVE!　富山堀川店
ゲンキランド　魚津店／呉羽店／天正寺店
三共ジョーシン　とやま本店ディスクピア／pitONE高岡店キッズランド／pitONE富山南店キッズランド
シャトル　奥田店／黒部店／小杉店／高岡店／砺波店／富山駅店／二口店
ソフトエンターテイメント　滑川店
ハイパーゲンキランド　豊田店
ファミコンボックス
■福井県
オカトイズストア　コパ店
おもちゃのアリス
おもちゃの王様オカ　アミ店／ベル店
サイト玩具店　横市店
三共ジョーシン　pitONE福井本店キッズランド
ファミーズ　てんとうむし店
ファミコンショップBIG　神明店／武生店
■大阪府
一休さん　ジョイマックス布施ビブレ店／枚方ビブレ TVゲームコーナー／ビルフェロー 南高槻サティ店
キャッツアイ　住吉店
ギャングスター　蛍池店
近鉄百貨店　阿倍野店
ゲーマーズ　なんば店
ゲームショップむあにぃ　平野店
G.Z.　フジヨシ
ジョイマックス　布施ビブレ店
ドラゴンワールドクラブ　天美店／九条店／駒川店／豊中店
なかよし　九条店／ホワイティウメダ店
ニシダヤ　京橋店
ビックカメラ　なんば店
ファミコンショップイーグル　新大阪店
フェスタワールド熊取店
ホビーアイランド
マジカルステーション　堺東店
ミノスケ　和泉府中店／鳳店／枚方店／八尾店
メディアCITY　江坂店
ヨドバシカメラ　マルチメディア梅田店
遊コン　高槻店／長瀬店
Wonder GOO　泉北店
■兵庫県
一休さん　ビルフェロー 甲南山手サティ店
くれよん　立花店／西神中央店
クロベェー　杭瀬店
ゲーマーズ　三宮店
ゲーマーズサポーターBUG　芦屋店／打出店／春日台店／白川台店／水道筋店／西明石店
ゲームショップハッピーワン
げーむしょっぷ写楽
ゲームチェンジ(G.C)
ドキドキ冒険島　西脇店
ドラゴンワールドクラブ　朝霧店／加古川店／杭瀬店／高砂店／土山店／東加古川店
POWERメディアCITY　神戸徳井店
ファミーズ　サンクス大鹿店／サンクスバラ公園店／サンクス本店
メディアCITY　須磨店／西宮店／東灘店／武庫之荘店／六甲店
メディオ!　伊丹店
モーモーランド　鳴尾店
遊コン　加古川店／塚口店／西明石店／姫路駅前店／姫路キャスパ店
Wonder GOO　伊川谷店／伊丹店
■広島県
おもっちゃマン　安芸津店
ゲームアーク　尾道店／呉店／東広島店／三原店／焼山店
COMG!　本通店
TVゲームショップ ソフト&ソフト
はとや　タカノ橋店
マジカルガーデン　呉店
遊コン　福山店
■岡山県
ゲーマーズ　岡山店
コドモ館　トピア店
ベスト電器LIMB　倉敷本店
メディオ!　表町
遊コン　津島店
Wonder GOO　妹尾店／岡南店／倉敷店／水島店
■鳥取県
ファミコンショップルック　駅南店／湖山1号店／湖山2号店
遊コン　米子店
■島根県
遊コン　松江店
■山口県
ゲームアーク21　防府SATY店
COMG!　岩国店
マジカルステーション　遠石店／長府店／山口大内店／山口大学前店
■香川県
一休さん　宇多津ビブレ TVゲームコーナー
ゲームアーク　今里店／香川店／国分寺店／琴平店／善通寺店／丸亀店
マジカルガーデン　高松太田店
Wonder GOO　うたづ店／丸亀店
■徳島県
ゲームショップニュースビート　沖浜店
シータショップ　徳島
TVゲームランドZERO　藍住店／徳島西店
TVパニック　EAST徳島店
■高知県
EVE　佐川店
ゲームアーク　土佐道路店／室戸店
マジカルガーデン　御座店
マジカルステーション　安芸店／おとぎや店／野市店
Wonder GOO　高知店／土佐店
■愛媛県
COMG!　松山南店
ファミコンスーパーZ
ベスト電器LIMB　松山本店7階
Wonder GOO　東石井店
■福岡県
AMA
ゲームアーク21　大野城SATY店
株式会社　丸和行橋サンパル
銀河堂　前原店
ゲーマーズ　博多店
ゲーム・ザ・モンスター　春日店／南ヶ丘店
ゲームガレージネット　新宮店
ジョイン　草木店／諏訪野店
パルテック　小倉店／小倉南店
ビックカメラ　天神新館
ファミコンワールド　前原店
ブックステーション川崎店
ブックマーケット　志免店／福間店／宗像店
ベストビデオ　西新店
ベスト電器LIMB　福岡本店
マジカルガーデン　周船寺店
マジカルステーション　大善寺店／八女インター店
メディアナイン　小倉店／折尾店／折尾駅前店／城野店
有限会社沖牟田玩具(OKおもちゃ流通センター大牟田本店)
■佐賀県
銀河堂　武雄店
BANS
ファミコンハウス　伊万里店／鹿島店／武雄店
ファミコンワールド　唐津店
マジカルガーデン　佐賀北店／南佐賀店
■長崎県
ウエスト　西有家店
ゲームショップ　トムソーヤ
佐世保ゲーム館ぴゅあ　大野店／大塔店／下京店／日野店／本部
ファミコンハウス　運動公園通り店／西三城店
メディアクラブ　大村店
遊ING　大野店／大村店／花丘店／城山店／長崎店
■熊本県
ゲームアーク21　クリスタルモール浜線店
ゲームショップNo. 1
サンライト　新外店
チャレンジャー　横手店
ファミコンショップサンライト　武蔵ヶ丘店
マジカルステーション　玉名店
マルチメディアショップTOM　山鹿店
遊ING　桜木店／長嶺店／浜線店
■大分県
株式会社トキハ
ゲームミュージアム　時遊館
JOYーフレンド　明野店／府内店
スマイルジョイ
TVチャンプ　杵築店／大分店／高城店／日出店／別府店
ページコム
ベスト電器LIMB　大分店
マジカルステーション　大分本店／大分宮崎店
■宮崎県
おもしろランドキャンプ　延岡店
ベストソフトタウン　日南店
ベスト電器LIMB　都城店
■鹿児島県
おもしろランドキャンプ　伊集院店／大口店／川内店／西田店／和田店
がらっぱ堂
ファミザラス　国分店
マリオの店　西駅店
Wonder GOO　鹿屋店

wanpaku　全店
JUSCO　ゲーム取扱い店
イトーヨーカドー　ゲーム取扱い店
Game TSUTAYA　全店
GameStand　全店
GEO ゲオ　全店
カメレオンクラブ　全店
Sofmap　www.sofmap.com　全店
Daiei　ゲーム取扱い店
ハローマック　全店
TOPBOY　全店
ビックカメラ　ゲーム取扱い店
ヨドバシカメラ　ゲーム取扱い店
セブンイレブン　全店
FamilyMart　全店
サークルK　全店
サンクス　全店
スリーエフ　全店
四国スパー　全店
LAWSON　全店

ファミ通キューブ＋アドバンスバックナンバー

2003年6月号
特別定価520円

●特別付録
ポケットモンスタールビー・サファイア
オリジナルノート
●攻略
ドラゴンクエストモンスターズ キャラバンハート
ゼルダの伝説 神々のトライフォース&4つの剣
ファイアーエムブレム 烈火の剣
RPGツクールアドバンス
GIFTPIA

2003年5月号
特別定価590円

●春の特別付録
ポケモン文房具セット
❶シャーペン(5色のうち1本)
❷消しゴム(3色のうち1個)
❸スケジュール帳
❹スケジュールシール
❺名前シール
●攻略
ゼルダの伝説 神々のトライフォース&4つの剣
ドラゴンクエストモンスターズ キャラバンハート
パワプロクンポケット5
ロックマン エグゼ トランスミッション

2003年4月号
特別定価590円

●ポケモン3大付録
全200体がのっている
❶特製下じき
ホウエン地方全200体
❷オリジナルシール
ホウエン地方全200体かんぺきゲット
❸データブック(68ページ)
●攻略
ゼルダの伝説 風のタクト
ニンテンドーパズルコレクション
パワプロクンポケット5
ロックマン エグゼ3

2003年3月号
特別定価590円

●2大攻略付録
ポケットモンスタールビー・サファイア
攻略小冊子 下巻(52ページ)
ゼルダの伝説 風のタクト
攻略小冊子 その2 (52ページ)
●特集
2002年年間売上 TOP100
●攻略&スクープ
パワプロクンポケット5
ロックマン エグゼ3
ドラゴンクエストモンスターズ キャラバンハートほか

2003年2月号
特別定価590円

●10大付録
ポケットモンスター ルビー・サファイア
❶攻略小冊子 上・中巻(84ページ)
❷ポスターカレンダー
❸特製シール
ゼルダの伝説 風のタクト
❹攻略小冊子(52ページ)
❺ポスターカレンダー
❻特製下敷き
❼どうぶつの森＋カードe
ファミ通バージョン(あやしいネコ)
❽ボンバーマンジェッターズ攻略小冊子
❾宇宙大作戦チョコベーダー仰天3Dメガネ
❿ゲームキューブメモリーカードシール

2003年1月号
特別定価590円

●別冊付録
ポケットモンスタールビー・サファイア
攻略小冊子 上巻(44ページ)
マリオパーティ4
攻略小冊子(52ページ)
●特別付録
どうぶつの森＋カードe
ファミ通バージョン(みしらぬネコ)
チョコボランド特製ノート
桃太郎電鉄11 ブラックボンビー出現!の巻
抱きつき人形

残りわずか!

2002年12月号
特別定価590円

●特別付録
大乱闘スマッシュブラザーズDX
オーケストラコンサート音楽CD
(全15曲入り・組み立て式パッケージつき)
どうぶつの森＋カードe
ファミ通バージョン(リセットさん)
テイルズ オブ ザ ワールド なりきりダンジョン2
アイロンプリント
●別冊付録
スーパーマリオアドバンス3
攻略小冊子下巻(52ページ)

2002年11月号
特別定価590円

●別冊付録
スーパーマリオサンシャイン
攻略小冊子その3(84ページ)
スーパーマリオアドバンス3
攻略小冊子上巻(52ページ)
●攻略
実況パワフルプロ野球9
伝説のスタフィー
スーパーロボット大戦R
黄金の太陽 〜失われし時代〜
ロックマン&フォルテ ほか

売り切れ!

2002年10月号
特別定価590円

●別冊付録
スーパーマリオサンシャイン
攻略小冊子その2(116ページ)
●攻略
実況パワフルプロ野球9
ZOIDS VS.
スーパーロボット大戦R
黄金の太陽 〜失われし時代〜
ロックマン&フォルテ
ファイアーエムブレム 封印の剣
カスタムロボGX ほか

増刊 ギフトピアブック
定価880円

おこちゃま〜くそガキまで、カエル、キノコなど便利なアイテムリストつき、の攻略パートと、豪華3本ロングインタビュー、キャラクター&フィールドの設定資料、スキップスタッフによる制作裏話満載、のファンブックパートのマル得2in1ブック!
●特別付録
全22曲収録の音楽CD

増刊 ゼルダボックス
定価1500円

開発者インタビューに加え、登場人物や敵キャラクターの誕生秘話やラフスケッチを掲載! ほかにも『ゼルダ』ファン必見の記事が満載!
●特別付録
❶リンク&
モリブリンのフィギュア
❷音楽CD
❸海図ポスター

増刊 どうぶつの森＋デザインブック
定価980円

『どうぶつの森＋』がますます楽しくなる、150種類以上の楽しいデザイン画集!
●見本のとおりだから簡単
仕立て屋さんで見本のとおりにドット絵を入力すれば、簡単にオリジナルデザインができあがり!
●各種デザインを収録
基本的デザインから、マリオやピカチュウなどのキャラクターや、国旗や看板のデザインも収録!

ご購入方法 下のいずれかの方法でファミ通キューブ＋アドバンスのバックナンバーをご購入いただくことができます。

●ホームページ●
http://www.ascii-store.com/shop/famitsu/

インターネットにつながるパソコンなどで、上記のアドレスに接続。メニュー画面で[雑誌]→[ファミ通キューブ＋アドバンス]と進み、ご希望の月号を選択してご購入ください。後日、商品を発送いたします。

ご注意
●ご購入金額の合計が5000円(税込)未満の場合、一律400円(税込)の送料をいただきます。5000円(税込)以上の場合は送料無料となります。
●お支払いには、クレジットカード、郵便振替、コンビニエンスストア払い、代金引き換えがご利用いただけます。代金引き換えの場合、商品到着時に商品代金と代金引き換え手数料をお支払いください。

●電話●
☎03・3499・9300
(アスキーストア)

祝祭日を除く毎週月曜日から金曜日の10時〜17時は、電話でのご注文も受け付けています。なお、電話でのご注文の際も、左記の"ご注意"をご了承のうえでお申し込みください。

●書店●
お近くの書店へ直接注文

お近くの書店の店頭で「ファミ通キューブ＋アドバンス○月号のバックナンバーが欲しい」とご注文ください。ちなみに、この方法の場合は送料や手数料などはかかりません。

※商品によっては品切れの場合もございますので、あらかじめご了承ください。

enterbrain
〒154-8528 東京都世田谷区若林1-18-10
株式会社エンターブレインTEL03-5433-7850(営業部)
http://www.enterbrain.co.jp

◆通信販売のお問い合わせ先◆
アスキーストア 電話 03-3499-9300
FAX 03-3499-3990
E-mail:cs@ascii-store.com もしくは当社サイトにてご注文下さい。

ファミ通書籍編集部攻略本最新情報

いちご組プラス

先月からはじまった、攻略本最新情報満載のこのページ、もうチェックしてもらえたかな？　今月も、飛びっきりの新作を紹介しよう。攻略本を選ぶときの参考にしてね。

今月のPICK UP

presented by ICHIGOGUMI（ファミ通書籍編集部）

ドカポンDX ～わたる世界はオニだらけ～ 公式ガイドブック

発売日	好評発売中	本体価格	1200円	判型	A5判

これで「ドカポン」マスターまちがいなし!!

『ドカポンDX ～わたる世界はオニだらけ～』でライバルに差をつけたいプレイヤー必読の一冊です。ゲームの目的であるDパーツやDグッズの入手法をバッチリ公開しています。ここではそんなヒミツ情報がギッシリ詰まった本書の魅力を大紹介！

ゲームのジャンル

- アクション
- **RPG**
- アドベンチャー
- シミュレーション
- レース
- シューティング
- **その他**
- スポーツ

ここに注目!! モンスターが各コマンドを選ぶ確率を徹底公開！

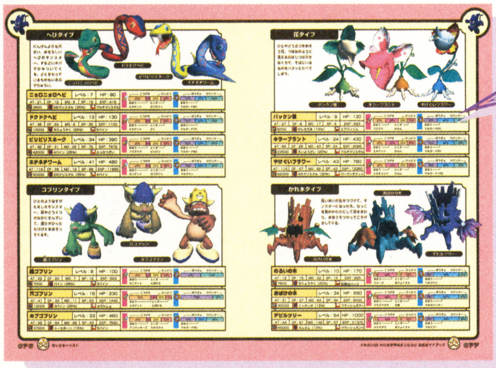

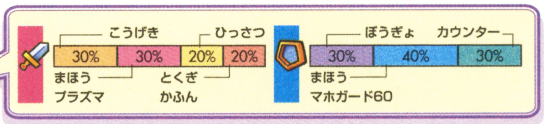

モンスターとの戦闘時は、カウンターをくらったり、こうげきがかわされることも多いハズ。そんなイライラは、本書に掲載されているモンスターリストを見れば一発解消！　ここでは全142体のモンスターが戦闘時に選ぶ各コマンドの確率を公開しているので、どのコマンドが有効なのかがまるわかり。これでもう戦闘は怖くない。

主人公たちが持つそれぞれのかわったとくしゅ能力を公開!

いちどクリアすることでえらべる7人目の主人公、「ヴィント」のデータもバッチリ!!

すべてのコマンドとその効果をわかりやすく解説！

そのコマンドが、ライバルにどんな心理的ダメージを与えられるのか、まで徹底サポート！

各MAPで入手できるアイテムをいっきょ掲載！

隠しMAPである「魔界キングリン島」や「宇宙空間」についてのデータも完全フォロー!!

どんな状況でも逆転可能!?　勝利のヒケツはこの本にあり!!

スタッフのつぶやき

友だちと足を引っ張りあう、協力プレイ協定を結んでコンピュータを蹴落とすなど、様々な遊びかたがあるのが『ドカポンDX』の魅力のひとつ。この『公式ガイドブック』を読みながら、みんなでワイワイ楽しんでください。

Famitsu syosekihenshubu Infomation ICHIGOGUMI PLUS

WEB**http://www.enterbrain.co.jp/kouryaku/

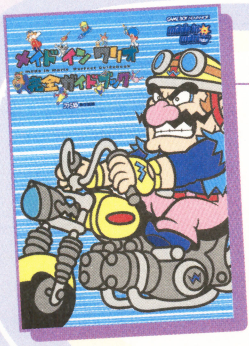

メイド イン ワリオ 完全ガイドブック

大好評発売中

史上最多のプチゲームを遊び尽くす攻略本！

本体価格	1000円
ページ数	80ページ
判型	A5判

200種類以上にも及ぶゲーム史上最速、最短、最小のプチゲームたち。これらのすべてをサポートした攻略本です。もちろん、やりこみがい抜群のサブゲームでハイスコアを狙うコツや、豊富に用意された隠し要素までも余すところなく公開しています。ワリオの挑戦を受けるなら、ぜひとも手に取ってほしい一冊です。

スタッフのつぶやき

とにかく、収録されたゲームの数とやり込み要素がハンパではありません！　そんな、このゲームが持つ魅力を抽出して、ギュっと圧縮してみました。いろいろ「遊んで」もいるので、その辺りも楽しんでもらえると嬉しいです。

ゼルダの伝説 神々のトライフォース＆4つの剣 パーフェクトガイド

大好評発売中

ふたつの『ゼルダ』をカンペキ攻略！

本体価格	1200円
ページ数	224ページ
判型	A5判

本格派のアクションアドベンチャー『神々のトライフォース』と、最大4人でプレイする、対戦アクション『4つの剣』、どちらの攻略情報もいっぱいつめ込んだ一冊。各種データや謎解きテクニックはもちろん、両作品をクリアした人だけの隠しダンジョン「4つの剣の神殿」や「なぞなぞイベント」もフォローした納得の内容です！

スタッフのつぶやき

謎解きが難しい『神々のトライフォース』、仲間との協力がクリアのカギを握る『4つの剣』。それぞれの面白さと攻略ポイントをどんな風に紹介するかが、攻略本制作のいちばんのポイントでした。ぜひこれを参考にクリアを目指してください。

ファイナルファンタジー タクティクス アドバンス 公式パーフェクトガイド

大好評発売中

イヴァリース王国の謎を解き明かす最終攻略本

本体価格	1600円
ページ数	480ページ
判型	A5判

ストーリー進行に直接影響するメインクエストをはじめ、ゲーム中に登場するすべてのクエスト情報を完全収録しています。またジョブチェンジの条件や習得可能な全アビリティリスト、装備品、クエストアイテム、モンスターやボスユニットなどの詳細データもバッチリ。初心者からやり込みプレイヤーまで満足させる内容です。

スタッフのつぶやき

ゲーム中では立体で表示されるマップを、本書ではあえて平面で紹介しています。これは、木や壁といった障害物の陰になりがちなエリアの情報を、一目で分かるようにするためです。もちろん、立体マップも掲載していますよ。

COMING SOON!!

ソウルキャリバーII オフィシャルコンプリートガイド
5月30日発売予定/A5判/本体価格1500円

GIFTPIA あそびつくしガイド
5月31日発売予定/A5判/価格未定

RPGツクールアドバンス 公式ガイドブック
5月下旬発売予定/A5判/価格未定

株式会社エンターブレイン

●〒154-8528 東京都世田谷区若林1-18-10営業局　電話(03)5433－7850　●表示定価は本体価格のみです。●本製品は書店でお買い求めください。●品切れの際は書店にてご注文いただくか、通信販売をご利用ください。●通信販売のお問い合わせ先：アスキーストア 電話(03)3499-9300 ●インターネットで弊社の出版物をご注文の場合には→http://www.enterbrain.co.jp/

特別付録 ゲームキューブ&アドバンス&アドバンスSP デコレーションシールの貼りかた

キミの持っているゲーム機たちをステキに彩ってくれるデコレーションシール!! 「さっそくゲームキューブやアドバンス、アドバンスSPに貼っちゃおう!!」と思い立つそのまえに、このページをよく読んでちょうだい。

! 必ずこのページを読んでから使用してください!

使いかたの基本1 ゆっくりと台紙から取る

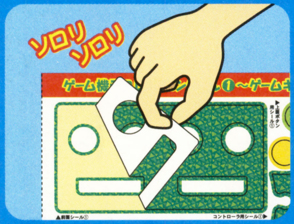

まずはシールの左側にあるミシン目に沿って、台紙ごと本誌から切り離そう。つぎに、じっくりと眺めて貼りたいシールが決まったら、気に入ったシールを台紙からゆっくりとはがす。細かい部分のあるシールが多いから、破いちゃったりしないように気をつけて!!

使いかたの基本2 しんちょうにゲーム機に貼る

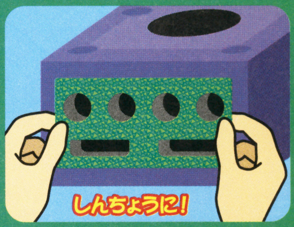

下で紹介した各ゲーム機のシールの貼りかたを参考に、正しい位置にシールを貼ろう。そのときゲーム機にホコリや油などがついていないようにね。このシールは、一度貼ってもキレイにはがすことができるけど、何度も貼り直せるわけじゃないので、貼り間違えないように!!

ゲームキューブ用シールの貼りかた

それぞれのシールは、左のイラストの場所にピッタリと貼れるような形になっているぞ。『どうぶつの森e+』シリーズで統一するのもよし、そうでなくてもよし。お好みで好きなようにアレンジしてね。余った小さなシールは、空いている場所に貼るといい感じ!!

アドバンス用シールの貼りかた

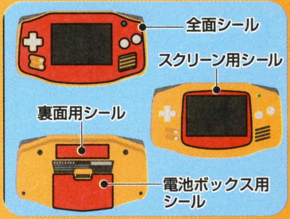

これまた、左のイラストの場所にピッタリと貼れるような形になっている。ただし、全面シールとスクリーン用シールは、同時にはうまく貼れないので気をつけよう。もちろん、余った小さなシールは、本体の空いている場所に貼ってもらってかまわないぞ。

アドバンスSP用シールの貼りかた

これまたやっぱりと言うかなんと言うか、左のイラストの場所にピッタリと貼れるような形になっているぞ。操作面シールは、とくに細い部分があるシールなので、破いたりしないように気をつけて。もちろん、余ったシールは空いている場所に貼ってもオーケーだ。

注意!!

◎シールを破かないように!
細かい部分が多いので、シールを破かないように気をつけてね。

◎シールを貼り間違えないように!
キレイにはがせるシールだけど、何度も貼れるシールじゃないよ。

◎シールをやたらに貼らないように!
人に迷惑のかかる場所にシールをベタベタしないようにしよう。

ゲーム機デコレーションシール①～ゲームキューブ用

▶上面ボタン用シール①

▲前面シール①

コントローラ用シール①▶

▼上面カバー用シール②

▼上面カバー用シール①

コントローラ用シール②▶

面ボタン
シール②

▲前面シール②

月刊ファミ通キューブ+アドバンス7月号　特製シール

©2001-2003 Nintendo ©2003 Nintendo ©2003 Pokemon ©1995-2003 Nintendo / Creatures Inc. / GAME FREAK inc. ©2003 Nintendo / CAMELOT ©2003 Nintendo

ゲーム機デコレーションシール②～アドバンス用

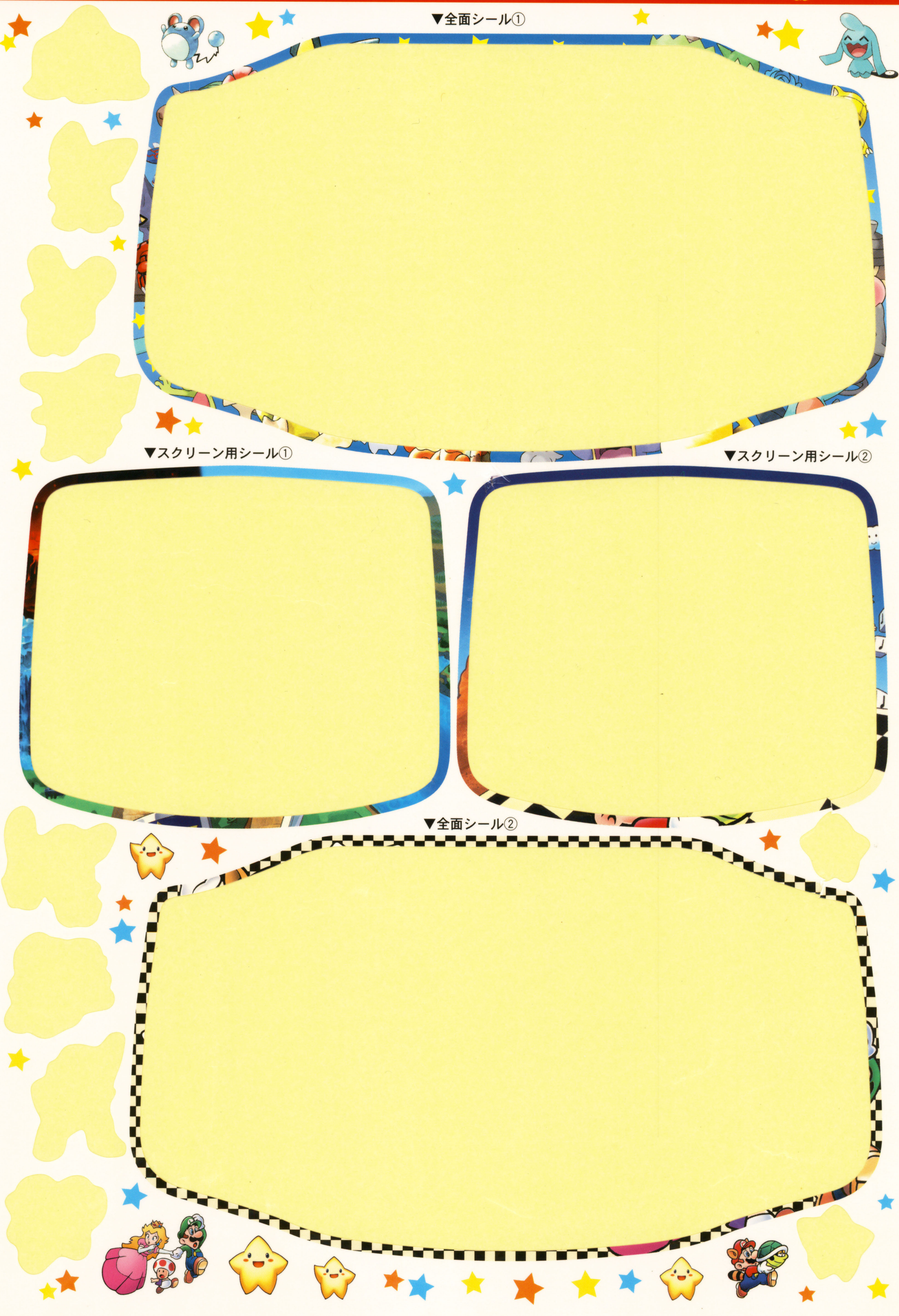

©2003 Pokemon. ©1995-2003 Nintendo/Creatures Inc./GAME FREAK inc. Pokemon・ポケモンは任天堂・クリーチャーズ・ゲームフリークの登録商標です。 ©2002,2003 Nintendo ©1983-2003 Nintendo ©2002,2003 Nintendo / TOSE

月刊ファミ通キューブ+アドバンス7月号　特製シール

ゲーム機デコレーションシール③～アドバンスSP用

▼フタ上面シール①

▼フタ上面シール②

▼操作面シール①

▼操作面シール②

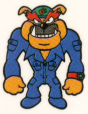

▶電池ボックス用シール①

▶電池ボックス用シール②

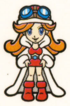

©2003 Nintendo

月刊ファミ通キューブ+アドバンス7月号　特製シール

強力連載!! 人気ゲーム大集合!!

『ポケモン』や『どうぶつの森』、『マリオ』をはじめ、人気ゲームの新作がたくさん発表されたから、このコーナーもこれからますます盛り上がっていきますよ！ 期待してね！

124ページ
スマブラランドDX
みんなで楽しく盛り上がる『スマブラDX』のページ！

128ページ
うきうきポケモン大好き家族
楽しい『ポケモン』のページでちゅ！

どうぶつの村だより
『どうぶつの森＋』フリーク必読！
132ページ

134ページ
トライフォースタイムス
読者コーナー絶好調！の『ゼルダ』ファンページ！

マリオファン新聞
『マリオ』の新作情報もあるよ！
136ページ

138ページ

ファミ通キューブ パワフルアカデミー
『パワプロ』情報はここでゲット！

カービィ学園
かわいい『カービィ』にトキメキ！
140ページ

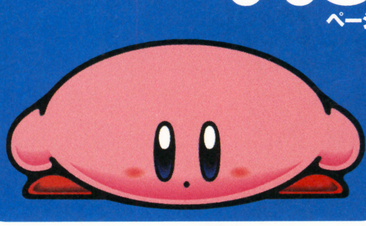

142ページ

ディズニーゲームカーニバル
ディズニーゲームの情報満載だよ！

ロックマンナビゲーション
『ロックマン』のファンページですっ！

144ページ

第16回

スマブラランドDX

「折り紙コーナーが意外な盛り上がりに。少しずつ紹介していくからみんなもチャレンジしてみてね！　キミが見つけた新作折り紙も大募集だ!!」

はみだしおたより
妹がマヨネーズをすごい勢いで吸っているところを見てしまった。（長野県・西雅人）
●そのあとすごい勢いで元に戻してたらヤだな。

スマブラ白書

★私はよく聞き間違えをします。それでこのまえいとこが「1ボタン乱闘やりたい」と言ったのに私は「いちごちゃん乱闘!?」と言ってしまい、笑われました。私も笑った。【岐阜県／ルリクア】

●どんな乱闘だ。

★ロイって髪の毛がボサボサで遅刻スレスレに登校してくる男子みたいだなぁ〜って思ってます。そこがいいんですけどね。【埼玉県／るびい】

●それは無造作ヘアーってやつじゃん。あれもひとつのおしゃれだよ、……きっと。

★私の友だちは女子も男子もみんなロイファンです。マルスファンとしてはとても許せません！　ということで、みなさんごいっしょに「マルス大好きだーっ！」。【北海道／ゼルダLOVE】

★友だちにロイとマルスどっちがいいと聞いてみたら、なんと8割ぐらいはロイのほうがいいと答えたのです（泣）。理由はかっこいいから。それならマルスも負けてないと思うんですが……。なんかロイが憎い！　もち、私はマルスです！　【宮城県／もものり】

●マルスファンのおたよりはものすごい勢いがあるね。それと比べてロイファンからは余裕が感じられますな。

★妹がリンク（おとな）の足もとを見て衝撃のひと言。「リンクってモモヒキはいてるよね〜。それか全身タイツ？」。リンクファンの私としては、本当に衝撃的でした。【東京都／ピカ★ピカ】

●モモヒキならまだしも(!?)、もし全身タイツだったら、ファンじゃなくても大ショックだなあ。

★ボクはあだ名がヨッシーで使ってるキャラもヨッシー。友だちに「ヨッシーむかつく！」とか言われると悲しさも2倍です……。【東京都／ヨッシーK】

●じゃあいまからキミのあだ名はヨッスィーに変更だ！　これなら悲しさも人並みだぞ。

⬅いいね〜、こういう味のあるイラスト。つぎはぜひとも4コマにチャレンジしてね〜。

大阪府●重光亜沙美

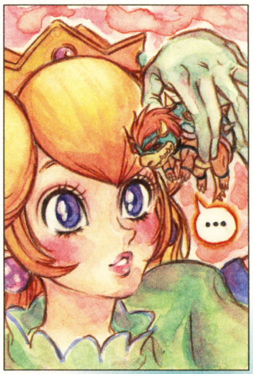

⬆す、すばらしい!!　メルヘンチックなピーチのあどけない表情にカンパイ！

新潟県●菊地善人

⬆アイスクライマーがカワイイぞ!!　微妙に髪型が違うから男子と女子の区別がつくんだよね。

埼玉県●愛河イブキ

今月の4コママンガ

埼玉県●マルカビ

⬆背丈が違うじゃん！　髪の毛なんかヅラじゃん!!　こんなので間違われたら立ち直れないねぇ〜。

静岡県●静香

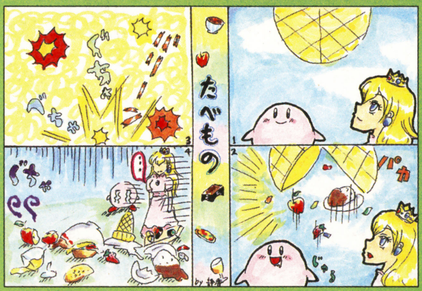

⬆これを奪い合ってたのか……。いや、落ちる瞬間に目に見えない妖精さんがキャッチしてくれてるんだよ、きっと。

岩手県●仁賀沢丸

⬆このあとキノピオを一生懸命くっつけようとしているリンクを想像するとさらに笑えますな。

このページで取りあげているゲーム　大乱闘スマッシュブラザーズDX／ゲームキューブ

©2001 Nintendo / HAL Laboratory,Inc. Characters ©Nintendo / HAL Laboratory,Inc. / Creatures Inc. / GAME FREAK inc. / APE inc. / INTELLIGENT SYSTEMS

スマブラおもしろ写真館

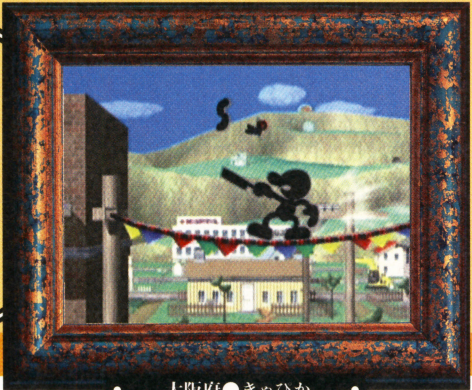

大阪府●きゃひか

⬅まるでソーセージといっしょにマリオを料理してるみたい。……これっておいしいの?

北海道●グルマーニ!

⬆ちょっと苦しい感じが漂ってるけど、がんばってアイ～ン!

愛知県●なつみかん

⬆ピーチまでアイ～ン! こっちのほうが完成度は高いか?

★私のゲームキャラの初恋はシークでした。でもあとで女だということを知り、約2日間ほど廃人になりました。だからいまでもシークチェンジをすると思い出して泣けてきます。【埼玉県/レンス】

●そういえば、マルスもよく女に間違われてたなあ。

★このまま久しぶりに弟と『スマブラDX』をやりました。ルイージのアピールで倒されました。【広島県/たみしまか】

●あれで倒されると最高に頭に来るね。っていうかフツーは当たらないけど。

静岡県●鉄人64号

⬅ハードボイルドな雰囲気のサングラスも、かけかたひとつで強盗に!? おいおい。

★『ソウルキャリバーII』でリンクばかり使っていたのが原因なのか……なぜか俺のリンクは動きがヘンになってしまった(汗)。【広島県/氷神】

●そうそう! ごっちゃになるんだよね。

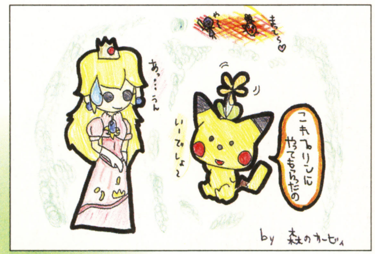

大阪府●森のカービィ

⬆頭にフラワーをつけたときって、なんかうれしいよね。ダメージは増えるけど……。

武闘派実戦ガイド

Mr.ゲーム&ウォッチの スーパーフライパン 群馬県●青いミニドラ

ステージはホームグラウンドのフラットゾーンのみだけど、落下物をソーセージではじき返して相手に当てることができるぞ! ダメージも大きいから、終盤はこれで逆転を狙っていこう。

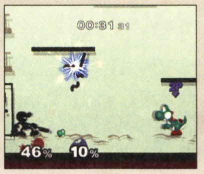

➡ソーセージが落下物にヒット! 相手に当たるように祈れ。

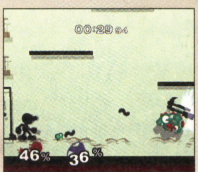

⬅相手に当たれば大ダメージ。ふっとばしも可能だぞ。

アイスクライマーの ダブルブリザード 東京都●かいとうリンクマン

ポポとナナで左右に撃ち分けるブリザード。でも、ジャンプ中にブリザードを出せば同じ方向に撃つから、ポポとナナの攻撃を重ねてダメージをかせぐことが可能だぞ。小ジャンプからとっさに当てられるようになればいい感じ。ぜひとも実戦に取り入れよう。

⬅ジャンプしてからブリザードを狙い撃ちするのだ。

➡ダブルで当ててダメージ2倍?

みんなはどんな遊びかたをしてる?

ソーセージキャッチ

ふたりでMr.ゲーム&ウォッチを選んで、片方はシェフでソーセージを出してもうひとりはオイルパニックでソーセージをキャッチしよう。そして制限時間内にたくさんのソーセージをキャッチしたほうが勝ちだ。【福岡県/くされもん】

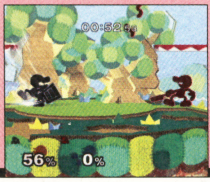

⬅3回キャッチしたら捨てて、またソーセージをキャッチ。

こうらでドッチ

アイテムスイッチを"ミドリのこうら"だけにしてステージは終点。そして左右に分かれてドッチボールの要領で"こうら"だけのバトルを展開してみよう。【神奈川県/まるまる】

⬇ミドリのこうらでドッチボール。チーム戦にすればかなり熱いぞ!

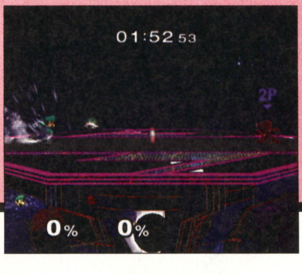

はみだしおたより

私の友人はJOKERのことを「ジョーキー」って言うんです。なぜですか?(茨城県・ドラゴン)●そういうのはぜひその友人に直接聞いていただきたい。

ファミ通キューブ+アドバンス2003年5月号に、読者からの投稿作品を掲載したところ、同作品が株式会社光文社刊の書籍に掲載された土久清正先生の作品の盗作であることが判明いたしました。土久清正先生及び株式会社光文社様に対し、深くお詫び申し上げます。

『MOTHER』の小説、本屋で注文できないって言われたよ!（埼玉県・まる）

●ごめんなさい。本屋では買えませんでした。電子書店パピレス（http://www.papy.co.jp/act/book/mother/）などでお金を払えば読めます。

第12回 キャラクターコンテスト

ゲームがいちばん上手そうなのは？

★ヨッシーに1票!! スマブランドであまり取り上げられなくてイジイジと部屋で1日中ゲームやってそうですネ……。
【福島県／東いつき】

●いじけてゲームをやってる姿が目に浮かぶなあ……。でもヨッシーは9位タイ。

★Mr.ゲーム&ウォッチに1票。このキャラは『スマブラDX』キャラの中でもいちばん最初にゲームに出たキャラだし、ゲームなんて楽勝っぽい。
【愛知県／モゲラ】

●名前に“ゲーム”ってあるくらいだし、ゲームは上手そうだよね。でも人気が影響したのか3位止まり。

★そりゃもう、ネスに1票。子供だしゲームは上手そう。
【群馬県／ヘルメットール】

★ネスに1票。やっぱり子供だし、友だちを誘って遊んでそう。
【岩手県／ねすネス君の大逆襲】

●同じ子供のこどもリンクにも大差をつけてネスが2位。リンクはあまりゲームをやりそうにない感じだからなあ。

★ルイージに1票っす。ヒマそうだからいろんなゲームを泣きながらクリアーしてそう。
【福井県／えんじ】

★ルイージはマリオの留守中にマリオが主役のゲームをやって冒険気分を味わってそう。
【徳島県／Yoshie】

●こういう意見が圧倒的だったルイージがみごと1位に輝いたぞ。しかしこれって……名誉なことなんだろうか？ さて、つぎのお題は↓で。スキューバダイビングっていうのは海に潜るアレだよ。

第14回のお題
スキューバダイビングが似合うのは？

←なんか寂しそうなイメージばかり。まぁほかのキャラは外で暴れてるのが似合ってるよね。

香川県●梨月しあ

←やっぱり任天堂ゲームの礎を築いたMr.ゲーム&ウォッチが上位進出。これは納得だね。

和歌山県●MATO

スマブランドDX国民投票

第3回結果発表

久しぶりに実施したキャラクターの人気投票。今回は発売されて1年以上経つから、隠れキャラにもハンデはないはず。まずは予想どおりの展開で上位にマルス、ロイ、リンクが勢揃い。意外と票が伸びなかったのはカービィとネス。とくにカービィは人気者だから3位以内に予想していたんだけど、実際は9位タイ。それからイラストの応募が多いアイスクライマーも人気投票では11位タイだ。逆に意外な健闘を見せたのがルイージとMr.ゲーム&ウォッチ。それにしてもドンキーよ……。さて第4回の国民投票は、いちばん好きなステージミュージックでどうだ！

集計結果

（パーセント）

マルス	12.3
ロイ	9.7
ゼルダ/シーク	7.7
リンク	7.0
フォックス	6.5
ピカチュウ	6.5
ルイージ	5.8
ファルコ	5.2
カービィ	4.5
ネス	4.5
Mr.ゲーム&ウォッチ	3.9
ヨッシー	3.9
アイスクライマー	3.9
こどもリンク	3.2
キャプテン・ファルコン	2.6
ピーチ	2.6
ガノンドロフ	2.6
マリオ	1.9
ドクターマリオ	1.3
プリン	1.3
サムス	1.3
クッパ	0.6
ピチュー	0.6
ミュウツー	0.6
ドンキーコング	0

←イラストつきでも1票は1票。それにしてもプリンの票が伸びなかったのは意外だ。

埼玉県●ひでききちん

キャラクター応援団プラス

キミのチカラで不人気キャラにスポットを!!

★みんなで男らしいキャラや美しいキャラばっかり。かわいそうなヨッシーを元気づけてください。
【三重県／山本光司郎】

●ヨッシーは控えめな性格っぽいからね。ヨッシーがんばれ！

★あの巨体でスピニングコングは目が回りそう。でもこのワザのおかげで復帰もラクだし見た目もカッコイイ。でもいちばんカッコイイのはジャイアントパンチで相手をふっとばしたときですね。
【秋田県／ロンド・ルイージ隊】

●そうそう、その調子でガンガンとドンキーを盛り上げてくれ！

★応援が少ないミュウツーだけど俺は好きです！ 俺のマニア魂にも火がつきました!!
【千葉県／ULTIMATE MEWTOW】

●初投稿がこのコーナーというマニアなキミにも水ピン図書カードを贈呈だ!! 今後もよろしく！

←哀愁ただようヨッシーの後ろ姿。ヨッシーマニアなら放ってはおけまい！

宮城県●聖龍

←国民投票の結果を見るとマリオとクッパの差はほんの少し。追いつけるか!?

茨城県●しい

スマブラ的 裏ワザ大発見!!

すまぶらてきうらわざだいはっけん!!

のび～るヨッシー

まず神殿でヨッシーのダメージを600以上にしよう。そして下の写真の場所でキャプテン・ファルコンのファルコンナックルを当てて、ダウン中にもう1発当てる。ここで天井に当たっているヨッシーがヒップドロップを出すと……。

【千葉県／涛川大輝】

➡ダウン中のヨッシーにファルコンパンチ。

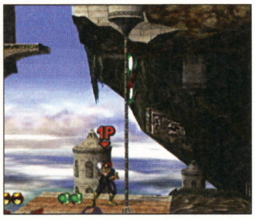

⬅天井に張りついたところでヒップドロップを出せ！

サポートキャラを操作

いつでもいっしょのポポとナナ。しかし、移動とガードを繰り返して操作キャラだけをガードブレイクさせるとサポートキャラだけを操作できるぞ。

【滋賀県／みく】

⬅ポポなら離れられないのが残念。やっぱりいっしょじゃなきゃダメ？

力持ちなチビドンキー

ちっちゃい乱闘でアイテムスイッチの毒キノコをONにする。そしてゲーム中に毒キノコを取ったあとにタルや箱などの大きな物を持てばす速く走れるぞ。

【長野県／きたざや】

⬅なぜか手ブラのときよりもす速く動けるようになるから不思議だ。

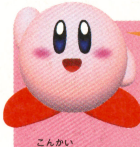

折り紙で カービィをつくろう!!

今回はみんなの人気者カービィだ。ポイントは、端の部分を折り曲げて全体を丸いイメージにすること。すべての“辺”を同じくらいの長さにするといい感じに仕上がるぞ。

岐阜県●ゆずみ

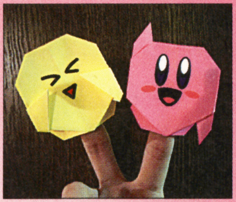

⬅指人形にして遊ぶとこんな感じ。やってみれ！

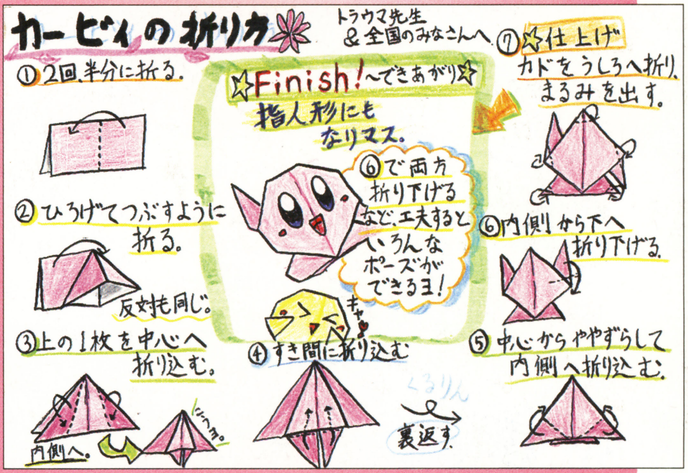

気になるフィギュア

今回取り上げるのはチンクル。35歳でこんな格好ってオーケーなんだろうか……、と考えさせられる一品だ。さて、このコーナーではみんなのオススメフィギュアとおもしろ解説を大募集するぞ！　どんどん送ってくれ！

⬅これで35歳は微妙ですな。

No.2

どのポーズがお気に入り？

★気張ってる感じが気に入ったからCのPKフラッシュ。

【奈良県／ゼルダ】

★BのPKサンダーアタックでしょ！　きゃわいいってもー!!　足の伸びぐあいといい、表情といい、ス・テ・キ。【秋田県／オレンジ】

★Bですね。なんかスーパーマンみたいでイケてる。

【大阪府／藤谷真麻】

●と、BやCのポーズもそこそこの人気があったけど……。

★Aのバットスイングです！　このネスを見ているといっしょに野球がやりたくなりますね。

【東京都／ゴズラ】

★Aのバットです。なんかネスの将来が気になります。

【青森県／シークフェチ】

★どれもカワイイけどやっぱA。帽子にマッチしたバットでかわいさ倍増です。【北海道／横内ねすY】

●というように圧倒的な差をつけてAのバットスイングがいちばん人気。イチローばりの振り子打法でヒットを量産か!?　そしてつぎのキャラクターはクールなファルコで決まり！　下の3つから好きなポーズを選んで送ってくれ！

ネス編

第1位！

A バットスイング

ファルコ編

A

B

C

おたより大募集!!

国民投票の結果を見て「なんでこんなに人気がないんだ～！」というキミのうっぷんをキャラクター応援団＋で晴らそう！　もちろん人気キャラをさらに応援したり、「誰にも渡さない！」というアピールもアリだ。それから国民投票やキャラコンはたくさんのデータが欲しいから、アンケートはがきの片隅にでも書いて参加してね。応募するときは154ページの応募の決まりを必ず読んでくれよ！

あて先
〒154-8528
(株)エンターブレイン
ファミ通キューブ編集部
スマブランド係

うきうき ポケモン大好き家族!

読者参加型にしてから、なんか人気急上昇中のこのコーナー。調子にのって、コミック化とかアニメ化とかされたらいいなぁなどと考えているオトボケ一家なのれす。

ボク:ムダに元気な、ポケモン大好き少年!
おねえちゃん:一家の良識派。しっかり者。
おかあさん:うっかり者だがなぜか憎めない?
おとうさん:熱いハートを持つ熱血パパだ!
おじいちゃん:のんびり屋。渋いお茶が好き。

こどもの日をふやしてください!(兵庫県・ちまき♥大好き)
●大人の日も作って!

ポケモンたちの新たな戦場、『ポケモンコロシアム』!

『ポケットモンスタールビー・サファイア』で育てたポケモンたちのバトルを、ゲームキューブならではの大迫力の3D映像と音声で楽しむことができる、『ポケモンコロシアム』っていうソフトが発売されるって知ってた!? 日本全国のポケモントレーナーが、「待ってました!」とガッツポーズしちゃうようなお知らせじゃないかな。

バトルには、ホウエン地方に棲息する、すべてのポケモンがエントリーできるんだけど、ゲーム画面を見ると、なぜか『ルビー・サファイア』では見かけないポケモンもいるんだよね。ねぇねぇ、これってどういうことなのっ!?

ポケモンコロシアム
●機種:ゲームキューブ ●発売日:2003年秋発売予定
●価格:6800円 ●発売元:ポケモン

←オーダイルは、『ルビー・サファイア』に登場しないポケモン……なぜ!?

←コロシアムの全景。ポケモンたちの後ろに、トレーナーの姿がある。

↑各ポケモンの大きさを正確に表現! ホエルオーとピカチュウの大きさがこんなに違うって知ってた!?

←↑わざ発動シーンもこんなにキレイ。カイオーガのハイドロポンプと、ピカチュウのかみなりがさくれつ!

ピカチュウといっしょにテレビウォッチング!

ピカチュウといっしょに世界を探検したり、部屋でテレビを見たりする、新しいタイプのゲームが登場するぞ! テレビ番組は、ピチュー兄弟が登場する新作アニメや、クイズ番組、ニュース、通販など盛りだくさん! そして部屋の外には海や山や森が広がり、いろんなポケモンとの出会いが。まだまだ謎が多いけど、くわしくは続報で!

ポケモンチャンネル ～ピカチュウといっしょ!～
●機種:ゲームキューブ ●発売日:7月18日発売予定
●価格:未定 ●発売元:ポケモン

↓ピカチュウといっしょにテレビ番組を見て、参加して楽しもう!

↓ゼニガメのテレビショッピング。何が買えるのかな?

このコーナーで取り上げているゲーム:『ポケットモンスタールビー・サファイア』◎対応機種:ゲームボーイアドバンス ◎発売日:2002年11月21日 ◎価格:4800円 ◎発売元:ポケモン

©2003 Pokemon. ©1995-2003 Nintendo/Creatures Inc./GAME FREAK inc. Pokemon・ポケモンは任天堂・クリーチャーズ・ゲームフリークの登録商標です。 ©Nintendo・Creatures・GAME FREAK・TV Tokyo・ShoPro・JR KIKAKU©Pokemon

ポケモンフェスタ2003でジラーチをゲット!

先月、『ポケモンルビー・サファイア』の幻のポケモン、ジラーチのゲット方法を2種類紹介したのじゃが、またまた新しいゲット方法が明らかになったぞい! 7月19日から全国9会場で14日間に渡って開催される“ポケモンフェスタ2003”で、なんと! 70000名にプレゼントされるんじゃと。事前応募による抽選になるから、忘れずに応募しておくようにせんとな。申し込み忘れてあとで泣いても知らんからな!

⬆これが『ルビー・サファイア』に登場するジラーチの姿。ねがいごと、ねんりき、ねむるという、3つのわざが使えることも判明。

⬅追加効果の出やすさが倍になる、てんのめぐみのとくせいにより、ジラーチのねんりきは20パーセントの確率で相手を混乱させる!

日程

7月19日・20日	北海道会場	札幌市／札幌つどーむ
7月26日・27日	中部会場	名古屋市／ポートメッセなごや
8月2日・3日	関西会場	大阪市／インテックス大阪
8月6日	関東A会場	さいたま市／さいたまスーパーアリーナ
8月9日・10日	関東B会場	横浜市／パシフィコ横浜
8月13日	四国会場	高松市／サンメッセ香川
8月16日	東北会場	仙台市／シェルコムせんだい
8月20日	中国会場	広島市／広島サンプラザ
8月23日・24日	九州会場	福岡市／マリンメッセ福岡

応募方法（①～③のうちどれかを選んで申し込もう!）

① 官製はがきに、■名前■郵便番号と住所■年齢■性別■電話番号■参加希望日(上記日程のうちのいずれか1日)を記入し、“〒340-0815 埼玉県八潮市八潮5-5-16 ポケモンメールセンター「ポケモンフェスタ ジラーチプレゼント」係”まで応募

② インターネット ポケットモンスターオフィシャルサイト **http://www.pokemon.co.jp**

③ 携帯電話 ポケモンひろば **http://pmh.pokemon.co.jp**

締切 **6月27日必着で申し込んでください**

当選発表

7月開催会場当選者には7月10日までに、8月開催会場当選者には7月18日までに当選通知(プレゼント券)を発送

応募上の注意

- ●ひとり1通のみを受けつけ、1通につきジラーチ1体をプレゼント
- ●応募多数の場合には抽選で全会場合計70000名
- ●集合場所や時間などの詳細は当選通知に明記
- ●今回のプレゼント券は当日の当会場のみ有効

絶対守ろう! ジラーチをもらうときの注意!

- ●引き換え時には、ゲームボーイアドバンスまたはゲームボーイアドバンスSP本体、『ルビー』か『サファイア』のカートリッジ、当選通知(プレゼント券)を忘れずに
- ●ポケモン図鑑をゲットするまでゲームを進めておく
- ●手持ちのポケモンを1体以上あけておく
- ●データが改造されたカートリッジや改造している人と通信したカートリッジは、ジラーチをプレゼントできないことやゲームを正常に続けられないことがあります

●ジラーチプレゼントお問い合わせ先 ☎**0120·16·0705**(平日11時～18時)
●ポケットモンスターオフィシャルサイト:**http://www.pokemon.co.jp**

ピンボールでもポケモンゲットだぜ!

1999年に大ヒットした『ポケモンピンボール』の新作が登場するよ。今回もルビー台とサファイア台のふたつの台が用意されていて、『ルビー・サファイア』で登場した全200種類のポケモンをゲットできちゃうの。ピンボールって聞くと、なんかマニアックなイメージがあるかもしれないけど、ウチのおかあさんでも遊べるくらい操作もルールも簡単なので安心してね。そして、遊んでみると奥も深いので、おとうさんみたいな凝り性でも満足できる内容だよ。

ポケモンピンボール ルビー&サファイア
●機種:ゲームボーイアドバンス ●発売日:8月1日発売予定
●価格:4800円 ●発売元:ポケモン

⬅モンスターボールを操って、ポケモンゲットできちゃうぞ!

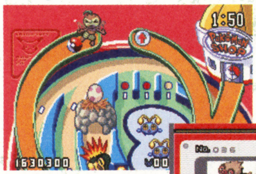

⬅いろんな仕掛けがあって、見ているだけでも楽しそう。

➡ゲットしたポケモンは、図鑑に登録される。

⬅もちろんボーナスステージも用意されている!

ポケモン大好き家族が大好きです。（大分県・横山遼）●そっか、ありがとね！　家族みんなでがんばるから応援よろしくね！　ところで誰が好きなの？

僕の私のポケモンニックネーム自慢！

みんなのポケモンにつけた、愉快なニックネームを教えてね〜ん。

★私は、ポケモンセンターのパソコンに、“いそのけ”というボックスを作っていて、なんとなんと、ハリテヤマが“サザエさん”、チャーレムが“マスオさん”、ドゴームが“タラちゃん”。すばらしい……。

（大分県　しょこら）

あらステキ。おかあさんも、SMAPとかTOKIOとかいうボックスを作って、メンバーをそろえてみようかしらん。うふふふ。でも、いとしのタイチくんを、変なポケモンにはできないわねぇ……。

ポケモンえにっき

αがつβにち　くもり
ぼうけんもおわったので
おくりびやまの てっぺんに
べにいろのたまを
かえしにいった。
そしたら マツブサも
あいいろのたまを
かえしにきていたよ。
アイツも ね は
いいヤツなのかもね。
（ひょうごけん　やまもっち）

ポケモンなんでもQ&A

日本全国のポケモントレーナーの質問に、ズバリ答えるぞ！

Q 色違いポケモンは、進化しても色違いなの？（滋賀県　吉村亮介）

A.そうだ！　亮介の言うとおりだぞ！

Q マボロシじまは、どんな条件がそろうと出る？（高知県　アントロデムス）

A.130番水道に突如として現われることのあるマボロシじま。残念ながら、ほんっと〜にごくごくまれに出現するとしか言いようがない！　もしかしたら何か法則性があるのかもしれないが、それにしてもけっきょくは運だ！　まさにマボロシ！　知ってるとは思うが、この島の出現は、キナギタウン右下の民家のおじさんから確認できるので、マメに顔を出そう。島には、ほかでは手に入らないチイラのみが生えてるぞ。

Q 同じポケモンに2種類の色違いが存在することはある？（宮城県　不協）

A.ないぞ！

Q でんせつオヤジの伝説は、全部で何種類？（福岡県　カーゲン）

A.でんせつオヤジは、全部で30種類以上の伝説の中から、最大4種類までを教えてくれる。ちなみにこのオヤジ、キンセツシティのポケモンセンターに登場する。オヤジには下の表の5人がいて、レコードコーナー通信をすると、友だちのゲームにいるオヤジと入れ替わるのだ。

シンガーソングオヤジ	言葉を組み合わせて歌を歌う
ナウイオヤジ	ナウイ言葉を教えてくれる
グッズこうかんオヤジ	グッズをこうかんしてくれる
でんせつオヤジ	伝説のトレーナーを教えてくれる
メルヘンオヤジ	自分の思ったことをしゃべる

Q 読者の人から続々と、ジラーチに関するウワサが寄せられてるんだ。「宇宙センターの下の白い石の前で出現する」とか、「宇宙センターの打ち上げが○回成功するとナンタラカンタラ」とか……。これってホント？（家族代表　ボク）

Q トクサネシティの、宇宙センターのロケット発射は、意味があるの？（群馬県　あやたになおき）

A.主人公が殿堂入りした数だけ発射されるのだ。だが、ゲーム内で実際に発射されるわけではなく、そのような話が聞けるだけで、深い意味はないようだな。

➡キミが殿堂入りしたら、ロケットが発射されるってわけ。

A.いったい誰が言い始めたんだ？　そんな事実はないぞ！　まったくナシ！　ナッシング！　ジラーチを入手するには、いまのとこ、先月から今月にかけて紹介した“ジラーチ引換券つき映画の特別前売券でゲット”、“次世代ワールドホビーフェアでゲット”、“ポケモンフェスタ2003でゲット！”の3種類の手段しかない。読者も、奇妙なウワサに惑わされないように気をつけてくれよ！

イラストサファリゾーン

⬆兵庫県　ともこんさん
版画とは考えたな！私はこういう、個人的アイデアが光る投稿が好きだ。ナイス！

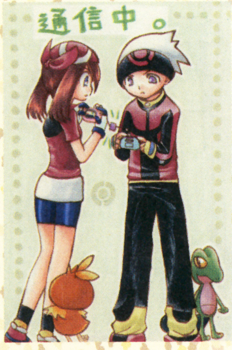

⬆千葉県　くろちーさん
通信中のハルカとユウキ。このふたり冒険中に、こんなこともしていたかもしれないね。

⬆長崎県　カイリSPさん
ステンドグラスみたいでステキ。男の子とは思えない繊細さがあるイラストだなぁ。

今月の殿堂入り こんげつのでんどういり

⬆大阪府　重光亜沙美さん
プラスルをなぐさめるマイナンかな？　いままでにない、絵本のようなホンワカタッチでグーだね！

⬆富山県　わびあびるさん
わっ、うれしいなぁ。本人よりキレイに描いてくれて、メチャクチャ照れます(ポッ)。

⬆新潟県　ココアーさん
ポケモンに乗って空を飛ぶのは、気持ちよさそうだよね。ボクも大好きなわざだよ。

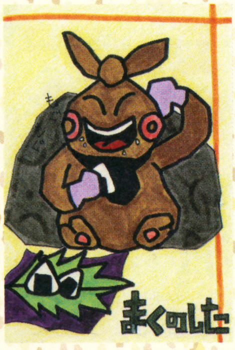

⬆岐阜県　ぴぐれっとさん
あまりにおいしそうで、おかあさんまでお腹がすいてきちゃったわ。いけないけない。

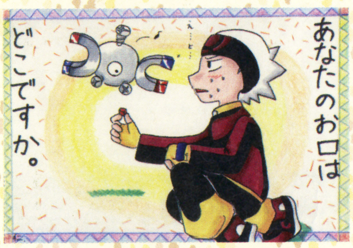

⬅岩手県　仁賀沢丸さん
そんなことよりワシは、ポロックを人間が食べても大丈夫なのかが気になる。一度ポロックを食べてみたいんじゃ。

⬆福島県　やぎぬまよしきさん
ずいぶんと太めだけど、こんなピカチュウもチャーミングよね。ポロックの食べすぎかしらん？

今月のコイキング賞 こんげつのコイキングしょう

⬅群馬県
りょうすけさん
ガハハハ！　バカチームなんて言われちゃ救いがないな。りょうすけ、両チームともかわいがってやるんだぞ。

➡高知県　魅流タン句さん
魅流タン句さんは、ダイゴの大ファンなんだってさ。本名、ツワブキダイゴっていうんだよね。みんな知ってた？

すべてのあて先はこちらまで

いろいろ自由に、投稿よろしくね！　載ったら編集部から図書カードがもらえるって知ってた？
それから応募するときには必ず154ページの応募の決まりを読んでね！
〒154-8528　(株)エンターブレイン ファミ通キューブ編集部 ポケモン放送局「○○○○」係

はみだしおたより

おたよりは文字数の制限ってあるんですか？（岩手県・お湯ピン）
●とくに文字数制限はないよ。でもあんまり長すぎると抜き出しになっちゃうのでご用心。

はみだしおたより

『どうぶつの森＋』のノートや消しゴムも付録でつけてください！（大阪府・ふーちゃん）

●そーだよね！ 『どうぶつの森e＋』の新キャラのノートとか欲しいかも！ 会議にかけましょう！

どうぶつの村だより

だい23ごう　5がつ21にちはっこう　むらのしんぶんしゃ

村長から
だい23ごうのごあいさつ

毎日暑くて寒くて暑くて寒くてたいへんです。そら体もおかしくなるって話で。おかげで……。

NEWS SPECIAL

いよいよ登場!?『どうぶつの森＋』の続編！

どうぶつの森 e＋™

どうなる？というかこうなる？『e＋』大特集♥

新しいカードリーダー"カードeリーダー＋"と同時に『どうぶつの森e＋』の発売が決定したよ！　基本的なゲーム内容は『森＋』と同じなんだけど、海外版のイベントやアイテムが加わるのと、カードeリーダー＋と連動して楽しめる新要素が満載！　『森』ファンにはたまらない逸品です。ということで、今月は拡大ニュースとして発売間近の『森＋』の紹介と大予想をしてみちゃいます！　この記事を読んだら、タイムマシンで発売日まで飛んでいきたくなること間違いなしでございます。

➡おやしろでのパーティ風景。新しいイベント登場のヨ・カ・ン♪

新イベントが追加！

『森e＋』ならではの新機能とは!?

さてここからは、『e＋』に追加された新機能カードeリーダー＋とSDカードアダプタの紹介と、可能性について教えちゃうね。これらの機能、どうやらかなり楽しく使えそうなのです……。

⬆新しいファミコンも登場。この『バルーンファイト』以外も気になるね。

カードeリーダー＋とSDカードアダプタの機能

『e＋』と同時発売のカードeリーダー＋は、ゲームキューブにいままでより大量のカードeデータを送れるんだって。それに7月発売のSDカードアダプタを使えば、遠くの友だちに自分の村のデータをインターネットで丸ごと送ってお出かけできちゃうってんだから びっくり。なんて便利なの！

激写でごー！

➡あんな場面も、記念にパチリ！

カードを使って

⬆➡アイテムやお手紙を友だちにあげたり、新しい村人が出現!?

気になる新機能で大予想！

カードを読み込むことで、新しい村人やアイテムが増やせるということは、オリジナルカードでもオリジナルの村人やアイテムが登場するってことだよね。カードeで限定の村人やアイテムが発売される以外にも"任天堂スペースワールド"でしか配られない限定カードeや、ガイドブックにしかつかないカード……なんてのもあるのかも。もしかしたら、"どうぶつの森"の公式ホームページで、村人やアイテム募集なんてのもあるかもしれないね！　いまからデザイン考えとく？

⬆カードのデータで、カッペイの船もかっこよくできちゃったりして。モーターボートとか……？

© 2001-2003 Nintendo

どうなっちゃうの？ つぎのつぎの『どうぶつの森』

『どうぶつの森e+』の発表でスケジュール表から消えちゃった『どうぶつの森2』。ってことは、『森2』は『どうぶつの森e+』だったってこと？　そこんとこを任天堂さんに聞いてみました。「基本的に『森2』は『どうぶつの森e+』のことです。ただし、『どうぶつの森』シリーズは今後も息長く大事に育てていきたいと思ってます。」だって。ということで来月からタイトルを変更して予想続行です！

ヘイホーさんの予想
「おフロに入りたい！」

➡おフロあがりに顔がまっ赤になったりすると楽しいかもね！

AYANOさんの予想
「おやしろでバザー」

⬆家具や服を村人に売ったり。値切り値切られも楽しい!?

寺井茜さんの予想
「美容師がいてほしい」

⬅おしゃれに気をつかうなら、髪型もいろいろ変えたいですよね！

このページの各コーナーでは、みなさんからの楽しいおたよりや疑問を募集しています。採用された方には、ファミ通キューブ＋アドバンスオリジナル図書カードをプレゼント！　154ページの応募の決まりを必ず読んでから投稿してね！

名曲アルバム

大人気映画、『ロード オブ ザ リング』の『どうぶつの森』バージョンが登場!?　あまりにもよく書けているので、採用しちゃいました！　キャラクターと名前がいい感じにパロってあります。

⬅これで今日からアナタの村も中つ国になるかも!?

▲ナッツーさんの作品

はみだしおたより

表紙のツルツルな感じがいいです♥（千葉県・鈴木美香）

●気持ちいよねぇ〜。お友だちも誘ってみんなでツルツルしてくださいね！

今月のあて先

チェリ子さんの作品

⬅住所と氏名を忘れたり、盗作を送るとハッケミィに呪われるかも……!?

森のびじゅつかん

『どうぶつの森』に関するイラストをバリバリっと送ってね。

今月の熱い気持ち

あまアマ画伯
『ラケットさん。』

⬅ほんと〜に、大好きなのね。

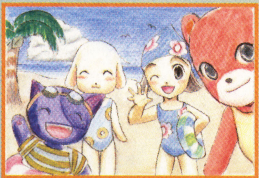

ムーベ画伯
『夏になったら』

⬅ちょっと早いけど、海水浴の風景を送ってくれたよ。

➡お弁当を持って、おやしろあたりでピクニックかな？

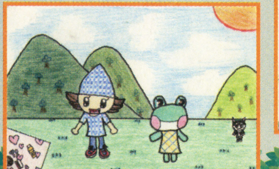

ちょBita画伯
『たのしいピクニック』

⬇さて、何をしにいくのかな？

★ゆき☆画伯
『楽しい1日の始まり』

4コマ劇場〜♪

おもしろいんだけど、文字が小さくて掲載できない作品が最近多いです。掲載されるときはサイズが4分の1以下になるので、注意！

チーズさんの作品

⬇とりあえずバスならオーケーな模様。バストはどうでしょう……。

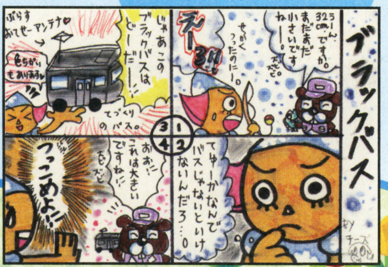

ぷらこっとさんの作品

⬆ハニワは土なのでどうやっても食べられません……。あしからず。

トライフォースタイムス

Tri-Force Times

第43号

発行●三角新聞社
ハイラル城下町○番×号

そよぐ風に夏の気配が感じられるこの季節は、1年の中でも非常に過ごしやすい時期です。しかしうっとうしい梅雨はすぐにやってくるもの。健康作りや大切な武具の虫干しを行っておけば、モンスターに襲撃されても安心ですね。　（T.T.編集部）

アイテム規制開始？“ヒョイの実”悪用騒動

先週末プロロ島で、女性がカモメに襲われる事件が発生した。目撃者によると、被害者がツボを運んでいる最中、突然飛来したカモメがツボを割ってしまったとのこと。この事件では動物を操れるヒョイの実が使われた可能性が高く、当局では入手ルートから捜査中だ。これによりヒョイの実の購入規制が取られる恐れもあり、小売店は頭を抱えている。

（スクープ提供・YUTA氏、文責・リンク）

⬆大切なツボを割られ涙ぐむ被害者のチャツボさん。ツボのみを狙った卑劣な犯行である。

テリーショップ店主談

「OH!　ウチノ商品ガソンナコトニ使ワレテイタナンテ、マッタク知ラナカッタヨ。ヒョイノ実、誰ニ売ッタカナンテ、多スギテ覚エテナイネー。常連サンハ多イケド、ミンナイイ人タチバカリ。アノ人タチガソンナコトスルナンテ信ジラレナイヨ。ソレヨリモ、ドウ、オヒトツ?」

美の祭典　世界ヘアースタイルコンテスト

美容テクニックの向上をスローガンに、ハイラル美容師協会が主催する世界ヘアースタイルコンテストが、この夏開催される。今回の目玉はスタイル部門で、以下のおふたりのほか優勝候補と目される参加者が続々参加しており激戦は必至。また美容師たちが技術を競うアーティスト部門も見逃せない。エントリー締切は来月末。腕や髪型に覚えのある方は、ぜひ参加してはいかがだろうか。

（スクープ提供・ボムチュウバクハツ3秒前氏、文責・ポストマン）

タウラ島●ミス・マリー
左右にふくらませた髪と、小さなふたつの輪でシンメトリーの美しさを演出。お好きだという蝶の姿を模した髪型。

クロックタウン●アロマ夫人
頭上でリング状にまとめた髪を、左右に振り分けた独創的スタイル。ふくよかなお顔とのコンビネーションが映える。

ポストハウス通信　ポストの正しい使いかた

竜の島ポストハウスより、ポストを利用される皆様へのお知らせです。最近、ポストに手紙以外の異物を投函する方が増えています。私どものポストは異物を吐き出す性質があり、ときとして事故に繋がる危険性があります。ポストには手紙以外のものを入れないようにしてください。アイテム類の配達を希望される方は、ポストマンに直接手渡すか、お手数ですが竜の島ポストハウスまでお越しください。（スクープ提供・西山孝之氏）

⬆ポストに直接アイテムを入れると飛び出してきます。くれぐれもご注意を。

⬇ポストハウスでは24時間体制で配達物の受付をしております。お気軽にどうぞ。

モンスター最前線　バクダンフィギュアでモンスター避け!?

最近船乗りケンヤ氏の報告を受け調査していたハイラル騎士団は、一部のモンスターがバクダンを見せただけで逃げることを確認した。これを活かせばバクダン型フィギュアでモンスターを避けられる可能性があるという。今後の追加調査に注目したい。

（スクープ提供・ましゅまりり氏、文責・リンク）

⬆本能的な恐怖を感じるのか、一心不乱に逃げるボコブリン。フィギュアの出来映えに期待しよう。

新世界遊園地　ハイラルアスレチックス

※2～4名様ひと組でお越しください

読者の広場

『4つの剣』と『ソウルキャリバーII』をプレイすると、紫リンクで思う存分冒険したくなってきます。次回作の新コスチュームに希望!?

●『風のタクト』で『ゼルダ』デビューしました。いまは『時のオカリナ』をプレイしてます。これからさかのぼってシリーズ全部やるぞー!!（埼玉県／きつね）

○娘さんが全作お持ちとのこと。存分に楽しんでください!

●もしマスターソードがピクミンだったら……。（東京都／マナの検）

○……抜くとついてくるんでしょうか。けっこう便利そうですが（笑）。

答えて!デクの樹サマ

Q "世界にコッコは何羽いるんですか?"（宮城県／ミニカビ）

A 「反撃状態のコッコは一気に集まってくるが、数自体はさほど多くないのじゃ。ただ仲間の危機を知る能力に優れており、遠くからでも一瞬で飛んでくる。そんなときの彼らは超コッコ的な能力を発揮するんじゃろうな。コッコたちを捕まえて大もうけ、なんてことは考えないほうが安全じゃよ」

ハイリア語講座

『ゼルダ』世界の伝説をいろどるハイリア語。その美しい響きに、皆さんの好きな言葉を乗せてご紹介しましょう。記念すべき第1回目は山口県、ちなのママさんからの投稿です。テトラのセリフが効いてますね。投稿される際は、このくらい大きな文字で書いていただけると読みやすいので、参考になさってください。

山口県●ちなのママ

↑不安がるアリルへのテトラの小粋なひとこと。優しさを感じるセリフですね。

お題のお答え

今回のお題…『風のタクト』でいちばん好きな曲は?

○メインからさりげない曲目まで、素晴らしいものがそろっているためか、お答えも非常に多彩でした。

●竜の島。あの独特のリズムとステキなメロディーにしびれるっ!!（東京都／たつみりゅー）

●モルド・ゲイラ戦。なんか神殿のボスって雰囲気があっておもしろいというか……なぜかなごむんですよね。（岐阜県／コロロ）

●アリルがさらわれたあとのリンクの家。何度も聞いていると泣けてきます。（岐阜県／ルリクア）

●オープニング。不思議な感じが大好きです。（東京都／ゆみっち）

●森の島。いちばん覚えやすい曲だし、お祭りみたいな感じがするのもスキ。（新潟県／ココア）

○メドリのハープやマコレのバイオリンの音にも人気がありました。

宮城県●リンク少年

↑風を思わせる笛の響きが、振り下ろす剣をあと押し。勇気をくれる曲です。

愛知県●うらナリ

↑圧倒的人気はこの2曲でした。重要なだけでなく、とてもいい曲ですよね。

大発見! トライフォース見つけ隊

今回はトライフォースの目撃情報をふたつ紹介。ひとつ目は福岡県、藤井美七男（改）さんから。こんな身近な場所に隠されていたとは……。続いては岐阜県、目が無ー!さんから。「『ポケモン』に出てくるレインバッジは、トライフォースとしか言いようがありません」とのこと。色を黄色く塗れば完璧ですね。

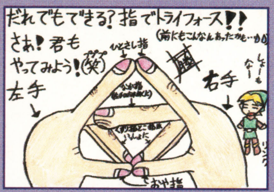

福岡県●藤井美七男（改）

↑これで誰でも勇者に!? 試す際は指がつらないようにご注意を。

イラストコーナー

高知県●谷マコト

↑木もれ日を受けるスタルキッド。仮面もちょっと穏やかそう。

千葉県●チェリ子

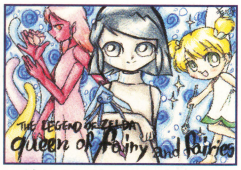

↑妖精の女王の幼い姿に、びっくりした人も多かったのでは?

愛知県●ペペロン

↑個性的な手下ばかりでテトラも毎日たいへんそうですね。

奈良県●戦闘ヘイホー125号

↑仲よし4人組。直後のリンゴ争奪戦が目に浮かびます。

東京都●りゆ

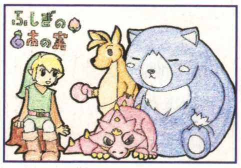

↑頼れる動物トリオたち。あなたのパートナーは誰でしたか?

『ゼルダ』4コマ劇場

千葉県●くろちー

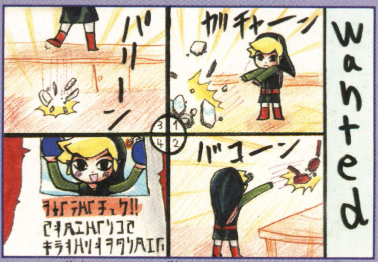

↑あの破壊っぷりを誰もとがめないのは謎ですね。妖精たちがこっそり直しているのでしょうか?

ひっそり開催中…ゼルダしりとり

神奈川県カリスマ☆さんほか。"プ"で真っ先に思い浮かぶのがコレですよね。

すんごいマップ→ プロロ島 →さてつぎは?

次回のお題

"『風のタクト』で好きなフィギュアは?"

フィギュア集めはたいへんですが、苦労してゲットしたフィギュアが部屋に飾られるとうれしいですよね。というわけで、あなたの好きなフィギュアとその理由をお教えください。

スクープ・質問大募集!

『ゼルダ』に関する情報や質問、新コーナー案などを随時募集中です。154ページの応募の決まりを必ず読んでから応募してください。

あて先

〒154-8528
(株)エンターブレイン
ファミ通キューブ編集部
トライフォースタイムス係

©2001 Nintendo ©2002 Nintendo ©2002,2003 Nintendo ※このページの記事は編集部独自の解釈によって作られており、任天堂の公式設定ではありません。

はみだしおたより
モヤシマン参上!!(静岡県・モヤシとみせかけこぞう) ●そういえば大豆もやしってピクミンっぽくない?

第24回

マリオファン新聞

ハ～ピバ～スディトゥ～ユ～♪ いろんなマリオ情報をお届けしてきた『マリオファン新聞』も丸2年を迎えることができました。これからも応援よろしく!!

マリオ好きのマリオ好きによるマリオ好きのための

攻略プレイバック『マリオパーティ4』篇 ★★★その5★★★

今月も『マリオパーティ4』のパーティモード、ストーリーモードの舞台となるボードマップを攻略!! ボードマップの攻略は今回で最後になるけど、次号からはマリオファンのみんなが「え～、ウソ～、信じられな～い」と驚くような情報や、攻略をお届けしていくよ。

クッパパーティ にプレイバック

むずかしさ ★★★ 最適ターン数30ターン

マップデータ

プラスマス	×55	マイナスマス	×5
キノコマス	×16	ハプニングマス	×6
バトルマス	×4	ワープマス	×2
ミラクルマス	×2	クッパマス	×4
ゲート	×2	よこどりのやかた	×1
くじや	×1	アイテムショップ	×2

マップ中央にかかった2本の橋は、3回渡るごとに壊れて別の方向にかかる。先に進んでいるライバルが橋をどう渡るかを予想して、自分のルートを決めていこう。

クッパパーティ専用イベント紹介!

① クッパ登場!!

クッパの前を通り過ぎると、身体の大きさに応じた3種類のイベントが発生。ふつうの大きさだとコインを半分失い、チビ状態だと中央のスタート地点まで飛ばされ、デカ状態だと特別なミニゲームが始まるのだ。

② クッパの像!!

巨大なクッパ像の前に置かれたハプニングマスに止まると、像が炎を吐き出して、持っていたアイテムを燃やしてしまうのだ。せっかく温存しておいたアイテムを燃やされるのは痛いので早めに使ってしまうのが手。

③ ストップ! キラー! (チビ状態専用)

砲台から飛んでくるキラーをAボタン連打で受け止めるミニゲーム。キラーの止まった場所に応じてコインがもらえる。手前で止めるほど枚数が多くなるので気合を入れてボタン連打だ!!

④ ミニクッパシャッフル (チビ状態専用)

3つの箱の中にアイテムが入れられ、中身がシャッフルされる。そのあと箱をひとつ指定すると中のアイテムがもらえるぞ。クッパ像をかいくぐった苦労に見合うアイテムが欲しいけど……。

©2002 Nintendo ©2002 HUDSON SOFT ©2003 Nintendo. Developed by ALPHADREAM

マーコのファッションチェック

今月マーコさんが選んでくれたイラストはこちらの3枚。クッパにさらわれちゃうか弱いピーチ姫とは逆に、強くてかっこいいイメージのファッションにビビビッときたみたい。ヘイホーのような脇役キャラたちのファッションも待ってるよ！

探偵風ピーチ姫

（長野県／魑魅魍魎の作品）

➡黒コートが中に着た色鮮やかな服をグッと引き立てるわねん。

婦人警官風ピーチ姫

➡王冠風の髪止めがオシャレねん。スリットが若々しくてうらやましいわん。

（広島県／ラグの作品）

魔法使い風ヘイホー

⬅ますますミステリアスでステキ。色の組み合わせもイイわん。

（静岡県／ましゅまりりの作品）

マリオビックリスクープ!!

今月のスクープは59ページでも紹介しているアドバンスソフト『マリオ&ルイージRPG』だ!! タイトルどおりマリオとルイージが協力し合って冒険していく兄弟アクションRPGらしいぞ。発売が楽しみだね!!

※画面はE3で発表されたものです。

⬅ルイージがマリオを肩車!? マリオはルイージを肩車するの!?

マリオファンコレクション

マリオグッズいろいろ

埼玉県のひでちきんさんのお宝。マリオグッズがいっぱいだけど、右のプラモデルに注目!! マリオを組み立てられるなんてスゴイ!!

はみだしおたより

このはがきは4月21日の午前7時51分に書いている。遅刻しそうで怖い。（宮城県・ミニカビ）

●遅刻しそうだからって、食パンを口に入れたまま学校に向かう人って本当にいるの？

マリオランキング

みんなの意見をもとにマリオに関するいろんな物をランキング!!

サッカーが上手そうなキャラは？

1位 ワルイージ

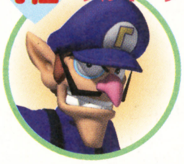

⬆足が長いからサッカーが上手そうなイメージ!?

2位 クッパ

⬆大きな体でゴールをふさいじゃいそうだから!?

3位 ヨッシー

⬆手は使えないけど舌が使えるね。ファール？

★★★★★ 今月のお題 ★★★★★

コレしかいない！ と思うキャラクターの名前を書いて送ってね。お題も随時募集中です！

学級委員になりそうなキャラは？

（岡山県／さるまろのお題）

おたより&イラスト送ってね!

このコーナーではみんなからの楽しいおたよりを大募集! 採用された方にはファミ通キューブ+アドバンスオリジナル図書カードをプレゼントするよ! 154ページの決まりをよ〜く読んで応募してね!!

あて先

〒154-8528
(株)エンターブレイン
ファミ通キューブ編集部『マリオファン新聞』係

読者さんのマンガだよ!

みんなの憧れの職業、マンガ家になれちゃうこのコーナー。連載とはいかないけれど、おもしろいマンガを書いて送ってくれれば、毎月掲載の可能性も!? けれど、いくらおもしろいからといって他人の作品をマネして書いちゃダメだよ。というわけで、楽しいマリオマンガを待ってマリオ!!

（神奈川県／おはぎ）

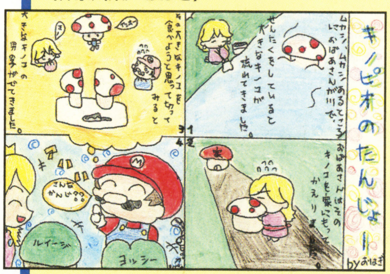

⬆ええ話やなぁ〜。マリオたちが出てくる昔話があったら読んでみたいよね!?

（愛知県／塩崎和弘）

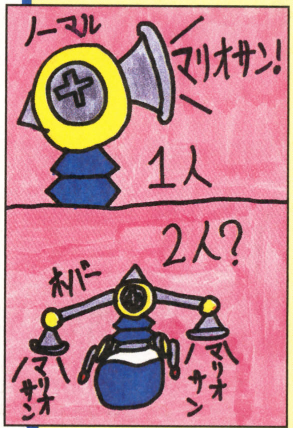

⬅ふたりになった分マリオの冒険も2倍楽しくなるよね。うるさいだけかな!?

⬇頭のキノコがキノピオになって、またキノコが生えて……無限増殖!!

（大阪府／真樹 由）

イヤだよ～。ハミだしたくないべ～。（徳島県・ギャバンジーサン）●フフフフ、残念だったな。キミのおたよりをハミ出してやったぜ。

第5回 パワプロ&パワポケ情報発信局

ファミ通キューブ パワフルアカデミー

今回は、『パワポケ5』のサクセス忍者編の最後に待ち受けるボスラッシュ、十八鬼神を大公開しちゃうぞ！ ガンダーゴーレムZを倒しても、まだまだ戦いは続くのだ。

十八鬼神を撃破せよ！

3種類の珠を献上せずにすべての領地を統一すると、妖怪軍団の怪しい影が！ 9回にわたるボスの猛攻を防ぐことができるかな？

妖怪軍団の逆襲

珠を献上すれば、ガンダーゴーレムZとの戦闘後に選手を登録できる。しかし、珠を持ったまま全領地を平定すると、十八鬼神と呼ばれるボスが登場！ 十八鬼神は2体ずつ9回出現し、どこにいても必ず戦闘になる。1回目の仁王鬼出現後は3日ごとにつぎの鬼がやってくるぞ。しかるべき準備をして撃破していこう。

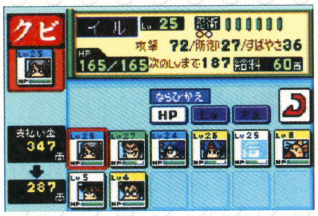

⬆3日に一度は戦うことになるので、仲間のローテーションをしっかりと。

⬇十八鬼神をすべて倒せば、高額の特殊能力が手に入ることもあるのだ。

～十八鬼神戦 4つのポイント～

①月光で始めよう

月光の初期難易度は高めだが、収入の基本額が三国中最高。少しでもいい選手を作りたいなら ば月光で始めるようにしよう。

②アイテムは惜しむな

十八鬼神は3日という短い間隔で戦うばかりか、少しずつ強くなっていく。爆弾と回復薬は大量に買い込み、惜しまず使え。

③80日くらいまでに平定

仁王鬼から最後の般若邪鬼神まで27日もかかるので、全国統一はできるだけ早めたい。80日くらいを目標に攻めまくろう。

④仲間は高レベルで雇う

基本は少数精鋭で戦い、全国統一後に仲間を増やそう。主人公が成長していれば、仲間の初期レベルも高くなるのでオトク。

これが十八鬼神だ！

十八鬼神は9種類だが、必ず同じ敵が2体ずつ登場する。徐々に強くなるので仲間を入れ替えながら戦おう。イルや小角を仲間に入れれば戦いやすいぞ。

仁王鬼

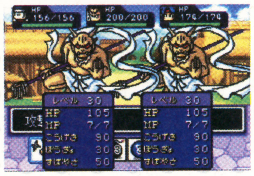

⬆最初に登場する十八鬼神。まだまだほんの小手調べだ。

阿修羅鬼

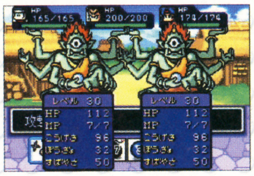

⬆このあたりで苦戦しているようでは先が思いやられるぞ。

般若鬼

⬆大別するとベースは仁王、阿修羅、般若の3種類。ここで1周。

仁王邪鬼

⬆ここからランクアップして敵は邪鬼になる。手強くなるぞ。

阿修羅邪鬼

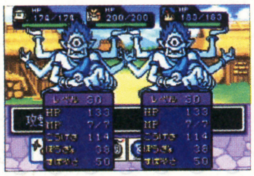

⬆阿修羅鬼の上位敵。自分だけは毎回出陣したいところだ。

般若邪鬼

⬆この般若邪鬼で2周目が終了。アイテムは毎週必ず補充しよう。

仁王邪鬼神

⬆今度は邪鬼神にパワーアップ。持てる力の限りをつくして戦え。

阿修羅邪鬼神

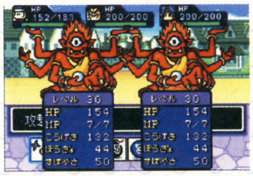

⬆いよいよ残りわずか。下忍以外の仲間は倒されないように。

般若邪鬼神

⬆最後に立ちはだかる2体。これを倒せば十八鬼神編は終了だ。

パワプロ虎の穴 第2回 月刊！強化選手育成所

今月も、編集部で作成した選手を紹介していくぞ。気に入った選手がいたらキミのチームにぜひ加えてみて。選手の応募も待ってます。

実況パワフルプロ野球9決定版

今月のテーマ　オールマイティー投手

育成の方針

コンセプトは先発、中継ぎ、抑えと何でもできる便利屋ピッチャー。球速152キロでSスライダーとスクリューが得意な投手ができたぞ。

←いろいろな状況に対応できる多芸な投手。

ココがポイント

目的に応じて使えるように、球速と特殊能力を重視。対ピンチ、対左、打たれ強さ、安定度、ノビ、キレ、クイックがいずれも4だ。

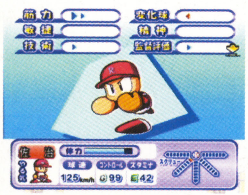

←球速アップの練習をメインに行っていこう。

パスワード

まねる	ねであ	こせん	ぼざこ	がるこ	ざきほ	そまぶ	だはせ
んぼみ	こりざ	えそも	やだぞ	そざお	ぎとや	ごぼく	とやほ
すぎわ	きみざ	ふかる	ねわば	くびま	せびか	わまが	めずね
ちわご	ちろる	すしづ	だぐな	ぜたす	わまね	せまの	まごち
ぶん							

パワプロクンポケット5

今月のテーマ　打撃力特化型野手

育成の方針

ホームランを量産できるパワーヒッターを目指す。守備力を捨て、その分を打撃に回すことで、パワーAの255とミートAの7を実現。

↑特殊能力も当然打撃重視。ファーストだがセカンドのサブポジもある。

ココがポイント

忍者編の月光で開始し、どんどんパワー50を購入していく。広角打法はひみつショップ、超特殊能力の奪力は十八鬼神からゲット。

↑パワーヒッターとアベレージヒッター、チャンス◎なども取得できた。

パスワード

ざぎさ	たにう	つふち	ふちす	さわあ	ばたに	わぶげ
ぐおへ	みよぐ	もだめ	づそあ	をるあ	ばすけ	

パワフルファンクラブ

俺の選手自慢

パワフルファンクラブ会長のデビルでやんす。今回は『パワプロ9決定版』で作成された選手を紹介。守備力以外はすべてA。もう少し守備力を上げればオールAだったのに残念。でも、その分特殊能力を多く持っているぞ。

●千葉県　スクラッシュ

↑特殊能力もかなりイイ感じ。これに威圧感があれば完璧だったかも。

パスワード

あだん	ずちた	わおあ	んぬぼ	だめね	かひす	かそさ	ひそぞ
ひぼほ	えべた	えぎう	んいま	ふがつ	のせて	ほやけ	めてぶ
づてぐ	とれろ	づぶつ	げでよ	ふほわ	ぬとこ	ぐずれ	ろそき
よれに	よにじ	わぎぜ	さてな	ぢばよ	ぐとし	ぬずか	つぢぼ
こえ							

イラストコーナー

●鹿児島県　微董真珠鶏

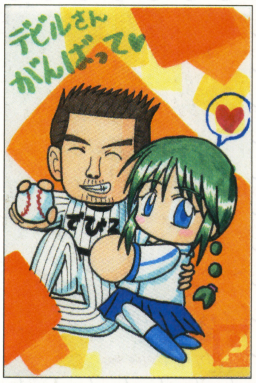

←俺に抱きつくあおいちゃん。あおいちゃんファンの人はごめんなさいね。

●東京都　ヒロキ

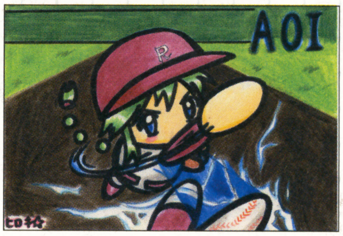

←あおいちゃんの華麗なサイドスロー。こりゃ打てなさそう……。

●奈良県　春川なごむ

↑パワプロくんのいろんな表情を描いてくれたぞ。怒っている顔がかなり笑えますな。

自慢の選手を大募集!!

パワフルアカデミーでは、引き続きおたより大募集！　自慢の選手のパスワードやオリジナルの育成方法などを、右のあて先にどしどし送ってくれ。応募するときには、154ページの応募の決まりをしっかりと読んでからはがきを送ってね。

あて先

〒154-8528 （株）エンターブレイン
ファミ通キューブ編集部"パワフルアカデミー"係

はみだしおたより

「パワプロ10」の発売まで待てなーい！（青森県・矢部ちゃん）

●『パワプロ10』の発売まであとわずか。それまではこのファンページでも読んで我慢してくれ〜！

© 2002 Konami Computer Entertainment Osaka　（社）日本野球機構公認 NPB BIS プロ野球公式記録使用　フランチャイズ11球場公認　（社）全国野球振興会公認

カービィのカービィによるカービィのための学校

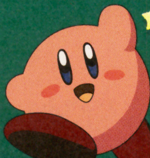

カービィ学園

デデデ

第15回:デデデ大王、カービィ学園占領!?

○月×日 日直 カービィ

さて、いつものとおりカービィ学園をお送りするわけですが……、おやおや、今回は何やらいつもと雰囲気が違いますよ。そうです、当学園に"彼"がやって来てくれました。さて、どうなることやら……。

デデデ大王の魅力を学園のみんなにお届けするぞい!

「あれ、なんだかいつものカービィ学園と違う……!?」と驚いた学園の諸君！　今月はワシ、デデデ大王みずからおもむいて、デデデ学園をお届けするぞい。ワシならではのアニメ&ゲームの活躍、さらに声優インタビューまでデデデ大王の魅力が満載。これさえ読めば、キミもプププランドの大王生活も満喫できるかもしれないぞい？

デデデ大王の活躍：ゲーム版

ナイトメアから世界を救うため
カービィをぶっとばせ!

ゲームでのカービィとの戦いは、1992年に発売された『星のカービィ』から続いているぞい。最新作の『星のカービィ 夢の泉デラックス』では、ナイトメアを封印するために夢の泉でカービィと激戦をくり広げたけれど……。わからず屋のカービィのせいでとんでもないことに!?

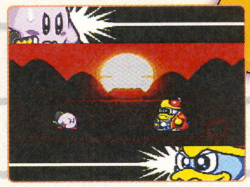

➡「スーパーデラックス」でもカービィと対決！

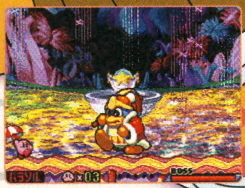

➡スターロッドを守るためにがんばるぞい。

デデデ大王の活躍：アニメ版

プププランドを治める大王として
カービィをコテンパン!

毎週土曜日に放映されているアニメ版『星のカービィ』では、ワシの治めるプププランドにカービィがやってきて毎日大騒ぎぞい。しかたなくワシみずから魔獣を取り寄せて応戦しているが、ナゼかうまくいかないことばかり。プププランドの平和を守るために、負けられないぞい！

➡特製ハンマーでペッタンコにしてやるぞい。

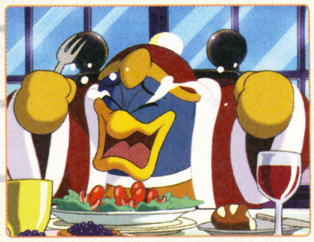

⬅⬆カービィがくるまでは静かな日々が続いていたのに……。もっと強力な魔獣をどんどんよこしてやるぞい！

デデデ大王の活躍を本人(?)に聞いてみた!
デデデ大王 声優インタビュー

「ワシが誌面を乗っ取るということで、ワシはノリにノッとるぞい!!」ということで、もう90話近くデデデとつき合っていますが、わがままな独裁者なのに、どこか憎めないかわいさがある、というところが彼の魅力だと思います。とくに第55話「ある愛のデデデ」、第57話「パイを笑う者はパイに泣くぞい！」、第78話「発進！エスカルゴン・ロボ」などのデデデが印象に残っていますね。作品として質が高く、大人から子供まで楽しめる貴重なアニメだと思いますので、これからも末永くおつき合いください。見ないと逮捕するぞい!!

アニメ『星のカービィ』デデデ大王役
緒方賢一さん

⬆『宇宙戦艦ヤマト』アナライザー役、『犬夜叉』冥加役など、出演作多数。

はみだしおたより

○○小学校のY・S君へ。好きだじょ。（東京都・とりレンジャー）

●おおっと、春にふさわしく恋のおたよりですな。いいなぁ、うらやましいなぁ。いやホント、いいなぁ（しつこい）。

©1995 HAL Laboratory Inc./Nintendo ©1993-2002 HAL Laboratory Inc./Nintendo
©Nintendo/HAL Laboratory,Inc. ©Nintendo/HAL Laboratory,Inc.・CBC

コピー能力戦術指南道場

ポピーブロスシニアをパラソルで牽制！

師範　鹿児島県　星のスタフィ

レベル1-2などに登場するポピーブロスシニア。こいつにはパラソルが最適。爆弾も防げるし、しゃがんでいれば移動する相手に勝手にダメージを与えられるのだ。

爆弾だって完璧防御！

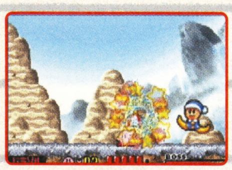

⬅黙って立っているだけで大丈夫！

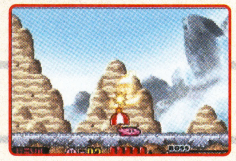

➡ジャンプする中心でしゃがめば◎。

しゃがんで攻撃も万全

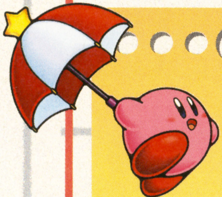

パラソル

フワフワ降りることもでき、さらにパラソルを突き出して攻撃することも可能だ。

DVDソフト放送部

テレビシリーズ『星のカービィ』2nd.シリーズ Vol.3

●5月21日発売 価格3800円

⬅凛々しい姿のアイスカービィが目印。これで夏の暑さもちょっとは涼しくなるかもよ？

アイスドラゴン・ロボと戦う第28話や、カワサキの新メニュー開発を手伝う第29話、さらに卵から生まれたミニガルボを育てる第30話が収録されているぞ。

収録内容

第28話	「恐怖のデデデファクトリー」
第29話	「激辛！ファミレス戦争」
第30話	「カービィの謎のタマゴ」

星のカービィ アニメ情報局

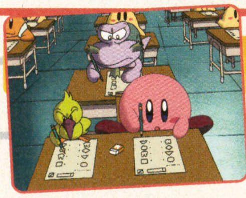

コックナゴヤの登場で、またもやカワサキがピンチに。料理人もたいへんだね。

5/24	第83話	「魔獣教師3」

3度目の正直？　デデデ大王が懲りもせずに学校キットを注文する。

5/31	第84話	「キュリオ氏の秘宝？」

地中に眠る宝を見つける魔獣を蘇らせたキュリオ氏だったが……。

6/7	第85話	「まぼろしの紫外線！」

オゾン層に穴が空いてしまってププブランドに紫外線が降り注ぐ!?

6/14	第86話	「弟子対決！　コックナゴヤ」

コックオオサカの兄弟弟子、コックナゴヤとカワサキが料理対決！

6/21	第87話	「襲撃！　カラスの勝手軍団」

城の中庭に作ったゴミ処理場にカラス軍団が現れ大騒ぎになる！

アニメ『星のカービィ』は、毎週土曜日朝7時30分からCBC/TBS系全国27局で放映中！（一部地域では放送時間が異なります）

カービィ写真部

最近、写真部への作品がちょっぴり少なめ。自作のグッズのほかにも、『カービィ』キャラクターのコスプレなども待ってま～す。

なんと、オリジナルのカービィマグカップをデザイン！　これで毎日カービィといっしょに飲み放題だね。でもワドルドゥを描くなんて、ちょっとマニアック!?　愛を感じる作品です。

娘の小学校の卒業記念ということで、親子で『カービィ』のマグカップを作りました。右が私で、左が娘の作品です。いかがでしょうか？

茨城県　山田幸子

カービィ イラスト美術室　今月のピカイチ！

愛知県　星影シャドウ

⬅はがき2枚からなる力作が届きました。ワープスターに乗ったカービィとパラソル持ったワドルディ、どこかへおでかけかな？

新潟県　洸月あたる

⬅ニンジャカービィとはまた雰囲気の違う、オリジナル忍者姿のカービィだ。

愛知県　じゃんぐらー

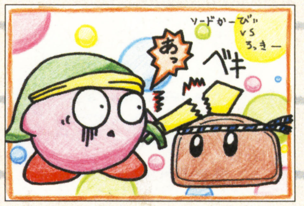

⬆硬～いロッキー。さすがのソードカービィもビックリしてます!?

カービィ学園出席のご案内

各教室(コーナー)へ出席していただいた方には、それぞれ500円分の図書カードをプレゼントします。コピー能力戦術指南道場、イラスト美術館、カービィ写真部、かーびい川柳など随時募集しています。154ページの応募の決まりをよく読んで応募してくださいね。

あて先
〒154-8528
(株)エンターブレイン
ファミ通キューブ編集部
『カービィ学園』係

はみだしおたより

あなたならどっち？　A:デスマッチ　B:ひもなしバンジー（東京都・タラちゃん）　●Cの「美女と行くハワイ5泊6日の旅」で。

このはがきのおかげでマークシートがうまくなりました。（北海道・さや）

●聞きましたか、みなさん？　本誌は高校受験や大学受験にも役立ちますよ。

ディズニーゲームカーニバル

『ミッキーとミニーのマジカルクエスト2』より

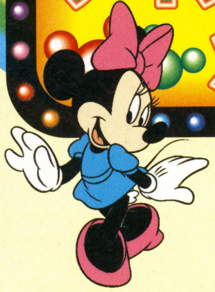

『アラジン』より

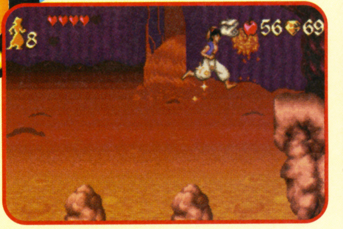

ディズニーの新作ゲームに続報！　発売を待ちきれないキミも、これを読んでもう少しガマンしてね。

お待たせしました！夏の新作ゲーム最新情報!!

夏に発売されるディズニーの新作ゲーム、『ミッキーとミニーのマジカルクエスト2』と『アラジン』の最新情報をお届けするぞ。今回は、それぞれのゲームについて、気になるポイントをQ＆A方式でご紹介。その魅力に迫っていくぞ。

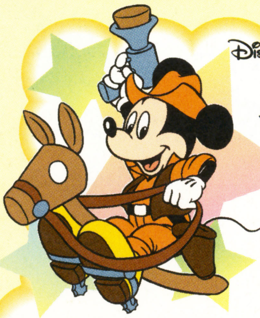

Disney's ミッキーとミニーのマジカルクエスト2

ゲームボーイアドバンス/カプコン/7月18日発売予定/4800円/アクション・冒険/プレイ人数1～2/GBAケーブル対応

特殊な能力を持つ3つのコスチュームを使って、ミッキーとミニーがさまざまなステージに挑戦していくアクションゲームの第2弾。今回は、前半3ステージの内容が明らかに！

☆冒険はサーカス広場から始まった！☆

1 荒らされたサーカス

⬆1ステージ目は、ピート男爵に荒らされたサーカス広場だ。

2 ジャングルの奥へ

⬇プルートを捜しながらジャングルへ。木や崖を登って進め！

3 おばけ屋敷で大さわぎ

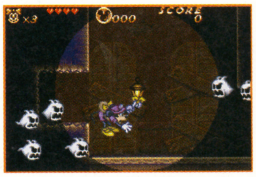

⬆おばけ屋敷を乗っ取ったピート男爵。おばけ屋敷を取り戻せ。

『マジカルクエスト2』Q&A

Q 今回の物語は前作の続き？

A 別のお話。今回の物語は、サーカス広場で、プルートが迷子になるところから始まるよ。

Q ゲームの難易度はどれくらい？

A 前作よりは低め。難易度設定があるので、初心者も安心!!

Disney's Aladdin

ゲームボーイアドバンス/カプコン/8月1日発売予定/4800円/アクション・冒険/プレイ人数1

スーパーファミコンからの移植となるアクションゲーム。今回はゲームに登場するキャラクターを紹介。みんな、どんな活躍を見せてくれるのかな？　楽しみだね!!

『アラジン』Q&A

Q ステージの数はいくつ？

A 全6ステージ。新たに追加されたステージもあるよ。

Q どんなステージがある？

A アグラバの街、魔法のランプがある洞窟、魔法のランプの中や、ピラミッドの中などが用意されている。ボーナスステージでは、ジャスミンといっしょに冒険ができるぞ。

アクション満載！

登場人物

アラジン
17歳の若者。ダイヤモンドの心を持ち、どんな悪者とも勇敢に戦う。

ジーニー
洞窟の奥に眠る秘宝、魔法のランプから出現する魔人。アラジンの友だち。

アブー
アラジンの相棒。すばしっこく、いたずら好きなお猿さん。

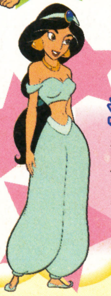

ジャスミン
美しいアグラバの王女。好きでもない相手と結婚させられそうになっている。

ジャファー
アラグバの大臣。魔力を手に入れて、国を支配しようと企てている。

© Disney Developed by CAPCOM CO.,LTD. ©Disney Developed by CAPCOM CO.,LTD.© DISNEY Based on the "Winnie the Pooh"works,by A.A.Milne and E.H.Shepard

私の大好き❤キャラクター

このコーナーでは、イチオシのディズニーキャラクターへの熱い思いを紹介していくよ。力作イラストや文章を送ってね。

広島県・かんこさん

⬅元気いっぱいのアリエル。色使いがキレイ！

広島県・プチさん

⬆ご存知ジャスミン王女。ゲームでの活躍も楽しみだね。

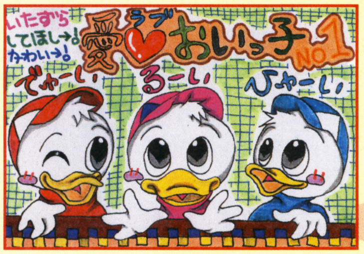

➡ダッグファミリーのいちばん人気は、やっぱり甥っ子3人組。

和歌山県・森+Hさん

今月の新作プライズ

アミューズメントスポットのクレーンゲームでゲットできるプライズの中から、オススメアイテムを紹介。今月は6月の新作をふたつチョイス。

ディズニーキャラクタースイングキッズぬいぐるみVer.2

⬅揺らすと音が鳴るかわいいおもちゃに、くまのプーさんやピノキオなどが仲間入り。

くまのプーさんスーパージャンボあさがおぬいぐるみ

➡甚平を着て朝顔を持ったプーさん。ティガーの尻尾に絡まったツルがキュート。

あなたのディズニーコレクションみせてください！

今回は、ビックリするほどたくさんのぬいぐるみと、ポップコーンケースのコレクションをご紹介。どっちもすごい量だよね。「ボクのグッズも負けてないよ！」というキミは、グッズの写真に簡単な説明を添えて送ってね。手作りグッズも大歓迎!!

⬇ディズニーランドに行くたびに買い集めたという、ポップコーンのケース。こんなにいろんな絵柄が並んでいると壮観です!!

徳島県・びっちょんさん

埼玉県・じゃがいもの妹さん

⬆大小さまざまなミッキー＆ミニーのぬいぐるみがズラリ！101匹わんちゃんズまで揃って大迫力。掃除機もかわいいね。

ラブリーイラストコーナー

みんなの投稿してくれたディズニーキャラクターのイラストを紹介していくよ。どしどし送ってね。

宮城県・うとさん

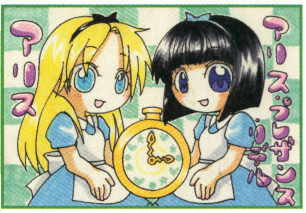

⬆5月号の記事でアリスのモデルが黒髪と知って、描いてくれました!!

岩手県・村井理恵子さん

⬅草原でお昼寝するミッキーとミニー。どんな夢を見てるんだろう？

➡ディズニーヒロイン揃い踏み。こんなゲームが出るといいね。

埼玉県・桜まろんさん

ゲーム化してほしいタイトルは？

ここでは、ゲーム化希望の多いディズニー作品を紹介するぞ。きみの意見を聞かせてね。

リロ&スティッチ

広島県・ゆま男さん

➡他機種ではすでにゲームになっているよね。

静岡県・ましゅまりりさん

みんなのおたよりをお待ちしてまーす

- ●大好きキャラクター　ディズニーの好きなキャラクターとその理由を教えて！
- ●イラストコーナー　ディズニーゲームの登場キャラや名場面などを描いてね。
- ●ワタシのグッズ自慢　お気に入りのゲームやグッズなど、どんどん自慢して！

154ページの応募の決まりを読んで送ってね！

はみだしおたより

編集部にアミノンジャーみたいな人はいますか？（静岡県・ミスターサタン）

●酒好きはいる。ピチピチギャルもいる。ガリガリ男は……。あ、水ピンがいた!!

今月は宮城県のもものりさんからのおたよりを取り上げたいと思います。炎山はメイルが好きだという話を友だちから聞きましたが本当なんですか？　という質問をいただきました。これは、『エグ➚

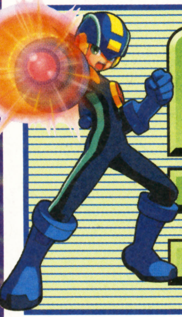

ロックマンナビゲーション

ROCKMAN NAVIGATION

今月は『ロックマン ゼロ2』発売記念ということで、プレイ感想をお届けするぜ！　もちろん、『ロックマン エグゼ3』の情報もまだまだ掲載していくぞ！

Vol.23

ロックマンゼロ2 で遊んでみましたよ！

坂本ウ（以下坂ウ）　というわけで今回は燃男くんにプレイ感想を述べてもらいます。

六苔燃男（以下六苔）　まず思ったことは、ステージ前半の難易度が前作よりも下がっていてプレイしやすくなった、ということだな。あと、敵ボスのEX技（レベルA&Sのみで使用）をキャプチャーするEXスキルが加わったことでハイレベルなプレイをする意味ができ、上級者もよりゲームが楽しめるようになったのもいい感じだ。フォームはプレイヤーの好みで選べばいいかな。最終的には、いちおうベストなものはあるけどな。

坂ウ　要素が増えて何度も遊ぶ楽しみが増えた感じですよね。

六苔　プレイ感覚が前作とほぼ同じだから、前作をプレイした人はおもしろいようにミッションをこなせるだろうな。もちろんボス戦は苦戦するし、レベルSとかAを目指すと難しいけど。とくにボスの使うEX技がかなり強いからダメージを受けずにプレイするのが難しい！

坂ウ　キャラクターはどう？

六苔　シエルや四天王はもちろん、レジスタンスベースの仲間たちも登場して懐かしさ大爆発だな。新登場の司令官エルピスの暴走っぷりもイイ！　でも今回いちばんイイのはハルピュイアかな。なんかオイシイとこ持っていっている感じだし。

難易度は前作より低め!?

⬆操作感覚が前作と同じだから、慣れているぶん簡単に感じるだけかもしれないが、前作よりてこずらないのは確か。

⬆基本的にチップ以外の装備は好みで選んでも問題ないが、ここではシールド＆ソード＆イレイスフォームで決まりかな!?

前作のキャラクターも登場!

⬅レヴィアタンはあいかわらずステキだ！

➡前作では邪魔だったヤツも再び登場！

⬆目の飛びっぷりがステキなエルピス。このあとのエルピスの運命はいかに!?

『ロックマン』DVDアニメ通信

坂ウ　さっそくですが燃男くん、見どころをどうぞ。

六苔　今回はエレキ伯爵とマハ＝ジャラマファンにはたまらない内容だぞ！

坂ウ　……あまりそのふたりでたまらなくなる人はいないような……。

六苔　そんなことはないぞ！　第30話ではエレキ伯爵の実家でエレキ伯爵のママが出演するうえに、エレキ伯爵の女装を見ることもできるんだ！　エレキ伯爵はともかくエレキマンにはファンも多いし見どころ満載だぞ!!　そして第31話ではマハ＝ジャラマの故郷で、自称カレー王子の熱斗がカレーを食べまくるんだ。見たら絶対にカレーが食べたくなるぞ！

坂ウ　それはウリになるんですかね？

六苔　なにを言う！　この2話はゴスペル編直前の息抜き的暴走といった感じでかなりおもしろいぞ！　で、32話は新たな展開が楽しめるし、文句なしでオススメできる1巻なんだ!!

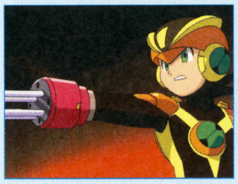

⬅エレキブラザー発動後アイスマンと合体！

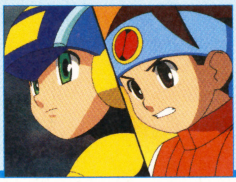

➡第32話ではエアーマンとバトルだ！

ロックマンエグゼ セカンドエリア02

収録内容

第30話	エレキママの電撃作戦！
第31話	華麗なるカレーバトル！
第32話	ネットシティ

ロックマンエグゼ セカンドエリア02　品番：AVBA-14721　発売日：5月28日　価格：4800円　発売元：小学館／エイベックス　販売元：エイベックス・ディストリビューション　ⒸCAPCOM・小学館・ShoPro・テレビ東京

今月のお題『ロックマン エグゼ3』の好きなところは？

六苦　まずは東京都の滝山辰巳からのはがきで、いちばん好きなキャラクターは、白泉たま子さんだそうだ。このシリーズでは珍しく姉御肌なねぇさんなところがイイし、負けても悔しがらず冷静でいられるところがオトナっぽくて好き、だって。
坂ウ　キャラクター関連で言えば、この作品で初登場のキャラクターに関するものが多かったですね。石川県の時雨精風さんはトラキチのしゃべりかたにハマッたそうです。また、ユーモアセンスも好きなそうです。
六苦　ユーモアセンスが好きというのも多かったな。埼玉県のしらいふうもお気に入りみたいで、16種類の会話を確認したそうだ。
坂ウ　全部で何種類あるんですか？
六苦　えーと、チャマッシュ、モノマネ1、2、フルエネルギー、ナビカス、ヘルメット、メットール、バグのかけら、アクマの書き込み、小バナシ、熱斗くんの歌、ユーモア、イノチの木、ネタなし、メール、P.Aで16種類かな。これ以外にあったら教えてくれよ！
坂ウ　『ロックマン エグゼ3』のおもしろさといえば、やはりナビカスタマイズ、というおたよりを送ってきてくれたのは岡山県の琴音椎駆さんです。これのおかげでプレイの幅がかなり広がりましたよね。
六苦　そうだな。鳥取県の総玲は各キャラクターの好きな言葉を送ってきてくれたが、ロックマンの「あまったれるんじゃない！」というセリフをはじめ、エンディングのすべてが好き、とのことだ。
坂ウ　システム、ストーリーともにユーザーに愛されているゲーム、ということですね。
六苦　だな。

神奈川県●リリーズ・レイル
⬅たま子さんといえば、チップやP・Aの試し撃ちに使ったという感じだ。（六苦）

山形県●水騎
⬅ふたりともほかのゲームやアニメで見かけないタイプのキャラですよね。（坂ウ）

京都府●白鷺みかん
⬅シュンくんはちょっぴりオトナになった感がたまらないな。（六苦）

神奈川県●砂影きのこ
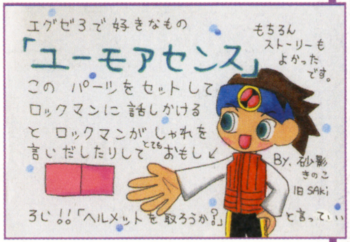

⬆ファンなら全16種類（たぶん）のユーモアをすべて聞いておこう！　（六苦）

イラストコーナー

六苦　今月のイラストも力作揃いでお送りするって感じだぜ！
坂ウ　いつも投稿してくださっているみなさん、ほんとうにありがとうございます!!

茨城県●坂月えいり
⬆こういう熱斗もいいな。ちょっとかわいすぎだけど。（六苦）
いや、コブンがいいです。（坂ウ）

大阪府●至田尚弘
⬅インパクトがすごいな。（六苦）
シリーズ最強との呼び声も高いイエローデビルですが見た目もきてます。（坂ウ）

富山県●桜大福
➡かわいいエグゼロックとブルースだな。こんなんだったらぜひ飼いたい。（六苦）

みんなの攻略情報コーナー

六苦　今回送られてきたはがきは、威力でみれば最強のものだぞ！　熊本県のフォルテSPからのコンボで、プリズムをエリア中央に投げてからエリアスチール＊×3→フルカスタム＊で最初のターン終了。そして、セレナード＆ナビ＋40＆アタック＋30＆ナビ＋20×2だ。セレナードはダークホール発動中かダークライセンス装備時じゃないと効果を発揮しないので注意しよう。
坂ウ　ただ使用チップが多いので使う機会はほとんどないですよね。
六苦　まぁお遊びで一度くらい狙ってみよう、という感じだな。
坂ウ　あと、いちおうセレナードの入手法もお願いします。
六苦　セレナードを倒したあと、バグピーストレーダーでバグのかけらを300個以上使い、いったんプラグアウト。そのあとバグトレーダーの前に行くとフォルテGSが出現するんだ。そいつを倒すとシークレットエリアで各ボスナビとサブフォルダで戦うタイムアタックバトルがプレイできるようになる。このタイムアタックの記録をすべてのナビで更新するとセレナードがもらえる。激ムズだけどがんばってみてくれ。ちなみに『BLACK』バージョンでは300以下の攻撃を無効化するダークネスオーラがもらえるぞ。
坂ウ　そして今月も圧縮コマンドを公開します。圧縮コマンドは、ナビカスタマイズ画面で、右側のパーツ名表示のコマンドに対応したパーツにカーソルを合わせてセレクトボタンを押しながら入力してください。

名称	パスワード
ブレイクバスター	RAB↓LL
カスタム2	A↓↑↓R↓
メガフォルダ2	AR↓↓→←
セットグリーン	↓RR↓B←
セットアイス	A↑A↑←R
セットマグマ	B→→BRA
リフレクト	B↑A←←B

ゼ2』のエンディングで炎山くんがメイルちゃんに気のあるような感じのセリフがあることが元になっていると思います。詳しくは『エグゼ2』をクリアーしてみてください。

おたより＆イラスト大募集！

坂ウ　今月のお題は“アニメ版ロックマンの思い出”です。テレビではもう終わってしまいましたけど、DVDはまだまだ出ますので盛り上げていきましょう！　好きな話とかキャラクターとかかんなんでもいいので154ページの応募の決まりを読んで送ってくださいね！

あて先
〒154-8528
(株)エンターブレイン ファミ通キューブ編集部
ロックマンナビゲーション係

© CAPCOM CO., LTD. 2002 ALL RIGHTS RESERVED. © CAPCOM CO., LTD. 2003 ALL RIGHTS RESERVED.

ゲームのウラワザは　ボクタチに　おまかせ　！

裏ワザ探偵団

やぁ諸君、我らが探偵団へようこそ。雨の日も風の日も、集めに集めた裏ワザ情報の数々。今月も、パワフル&エネルギッシュにキミたちへと伝えよう。合い言葉は“これで一発解決”だっ！

ニンテンドーゲームキューブ

シャーマンキング　ソウルファイト

バンダイ

一気に公開！　隠しキャラクター出現条件大放出!!

編集部情報

ストーリーモードを進めることによって、ぞくぞくと登場する隠しキャラクター（隠し衣装）たち。その出現条件を一挙に公開しよう！　なお、ここで紹介する隠しキャラクターは、すべてファイトモードで使用することができるぞ。ぜひ試してみてくれ！

←ストーリーモードを進めると隠しキャラが！

出現キャラクター	出現条件
麻倉葉（予選用衣装 初期オーバーソウル化）	ストーリーモードをクリアーする
麻倉葉（予選用衣装 フルオーバーソウル化）	ストーリーモードを本戦まで進める
麻倉葉（本戦用衣装 フルオーバーソウル化）	キングモードで葉をチームリーダーとして選択するか、ストーリーモードの対ハオ戦でSランクを獲得するか、葉以外でサバイバル・バトルをクリアーする
麻倉葉（本戦用衣装・決戦用）	葉以外でサバイバル・バトルをクリアーする
竜（バトルスーツ）	ストーリーモードを本戦まで進める
ファウスト（本戦用衣装）	ストーリーモードを本戦まで進める
蓮（ジャケット）	ストーリーモードをクリアーする
蓮（本戦用衣装）	キングモードで蓮をチームリーダーとして選択するか、ストーリーモードの対ハオ戦でAランク以上を獲得する

出現キャラクター	出現条件
ホロホロ（イクパ）	キングモードでホロホロをチームリーダーとして選択するか、ストーリーモードの対ハオ戦でBランク以上を獲得する
カンナ	ストーリーモードで花組戦をクリアーする
マッチ	ストーリーモードで花組戦をクリアーする
マリ	ストーリーモードで花組戦をクリアーする
リゼルグ（X衣装）	キングモードでリゼルグをチームリーダーとして選択する
ジャンヌ	キングモードでジャンヌをチームリーダーとして選択する
マルコ	ストーリーモードでX-1戦をクリアーする
葉王	ふんばり温泉で最大値を達成する
葉王（最終決戦仕様）	葉でサバイバル・バトルをクリアーする

ニンテンドーゲームキューブ

NARUTO －ナルト－　激闘忍者大戦！

トミー

ロック・リー使用法&小技2連発!!

千葉県　ピカひつじ

図書券　2000円分進呈

かねてからその存在が噂されていた『NARUTO-ナルト- 激闘忍者大戦！』の隠しキャラクター、ロック・リー。その出現条件が、ついに明らかになったぞ！　まずはストーリーモードを一度もコンティニューせずにクリアーするべし。すると、最終戦のあとに対ロック・リー戦が始まるので、これに勝つ。すると、キャラクター選択画面にあのゲジマユ顔が登場しているぞ。サウンドテストモード、ボイステストモードの出現条件もあわせてどうぞ！

ロック・リー登場！

←コンティニューなしでクリアーすると、対リー戦が始まる。

倒せば使用キャラに！

←倒せば使用キャラに。サクラとの会話は一見の価値アリ。

●サウンドテストモード出現！

“ひとりで遊ぶ”を、すべてのキャラクターでクリアーすると、“おまけ”にサウンドテストモードが出現する。ゲーム中のBGMや効果音などを、自由に聴くことができるぞ。

←ゲーム中の全サウンドがバッチリ聴ける。

●ボイスモード出現！

サウンドテストモードが出現している状態で、さらに“ひとりで遊ぶ”をクリアーすると、ボイスモードが出現。そのクリアーしたキャラクターのすべての声が聴けるのだ。

←攻撃を受けたときの声まで収録！

ⓒ武井宏之／集英社・テレビ東京・XEBEC・NAS・Mankin.Project.　ⓒ岸本斉史／集英社・テレビ東京・ぴえろ ⓒ2002 TOMY
ⓒ2003 MARUCOME／Victor Interactive Software Inc.　ⓒNAMCO LTD. “The Legend of Zelda”：ⓒ1986-2003 Nintendo　ⓒTAKARA／プラスター製作委員会／テレビ東京・NAS 創作・著作物ⓒTAKARA CO.,LTD.2003

GBA ゲームボーイアドバンス

牧場物語　ミネラルタウンのなかまたち
ビクターインタラクティブ・ソフトウェア

あの麗しの女神様と結婚する方法!!

編集部情報

なんと、あの女神様と結婚できるという驚きの事実が発覚！　まずは右に挙げた4つの条件を見てほしい。これらすべての条件を満たしたうえで、5年以上が経過しており、さらに愛情度が60000以上で自宅に“大きなベッド”があればプロポーズの準備はオーケー。泉に向かい“青い羽根”を使って、女神様にプロポーズしよう。1週間後に結婚式が行われるぞ！

条件① 出荷物を全種類出荷する

出荷箱に入れられるすべてのアイテムを出荷する。全種類出荷すると、女神さまが教えてくれるぞ。

条件② 魚を全種類釣る

釣りによって手に入る魚を全種類集める。これも、コンプリートすると女神さまが教えてくれるのだ。

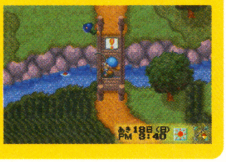

条件③ 鉱石場のアイテムを全種類見つける

泉と湖の両方の鉱石場で見つかるアイテムをすべてそろえる。すべての階をくまなくまわろう。

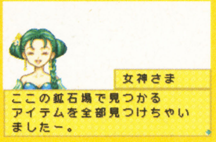

条件④ “女神の秘宝”を手に入れる

泉の鉱石場で“女神の玉”を9個すべて集めると手に入る“女神の秘宝”をゲットする。

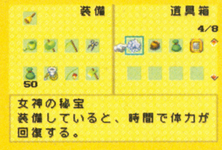

GC ニンテンドーゲームキューブ

ソウルキャリバーII
ナムコ

ボタンによってセリフが変わる!!

秋田県　ゆう・たま　　図書券　1000円分進呈

リンクの参戦でも話題になった『ソウルキャリバーII』にちょっと楽しい裏ワザを発見！　対戦が始まる直前の画面になったらA、B、X、Yどれでもいいのでボタンを押してみよう。するとキャラクターのセリフを変えることができるのだ。押すボタンによってセリフは変化するぞ。

←この画面になったら、いずれかのボタンをプッシュ！

対戦開始まえの画面でA、B、X、Yのいずれかのボタンを押す

GBA ゲームボーイアドバンス

冒険遊記プラスターワールド ~伝説のプラスタゲート~
タカラ

ザガリアンでイルカを救助！

編集部情報

水属性ザガリアンとプラストオンしたら、コンプリー島の左上にある海溝の洞窟へ行こう。そこでフロス島の住民と話をすると、親イルカを捜すイベントが発生するのだ。親イルカは、オーバーヒー島の左上、リーフ列島の上、フロス島の下、のいずれかにいるぞ。

←ザガリアンとプラストオンして親イルカを捜索！

←見つけると海底にザガリアン2体が配置されるぞ。

ワトソンの調査メモ

GC ゲームキューブ本体
起動時のサウンドが変化

ゲームキューブを起動させるときに、コントローラーのZボタンを押したままにしておくと、いつもの起動時とは違う、赤ちゃんの笑い声が入ったかわいらしい音楽が聴けるのは知っているかな？　そこでもうひとつ！　電源を入れるまえにコントローラを4つセットしておいて、そのすべてのZボタンを押しながらゲームキューブ本体を起動させてみよう。すると、起動時の音楽が、まるで歌舞伎のような音楽に変化するのだ！　4人対戦するときなどに試して、友だちを驚かせてみよう！

GBA ZERO ONE
サウンドテストモードを発見！

エピソード1、またはエピソード5において自分の部屋の場面になったら、部屋の中の棚を2回調べよう。すると、ゲーム中のBGMや効果音を聴くことができるサウンドテストモードが始まるぞ。

GC ドカポンDX -わたる世界はオニだらけ-
隠しキャラクター、ヴィント登場！

まずはストーリーモードをクリアーしよう。すると、あの殺し屋ヴィントが、プレイヤーキャラクターとして使用することができるようになるぞ！

裏ワザ募集の告知

裏ワザ探偵団では、はがきまたはeメールでの応募を随時募集中！　裏ワザが採用されると、図書カードがもらえるぞ！

はがき、eメールを書くにあたっての諸注意

① 裏ワザの内容とそのゲームタイトル、機種を書く。
② 裏ワザの内容はできるだけ詳しく書くこと。
③ きみの郵便番号、住所、氏名、電話番号をはっきりと書く。eメールの人は真心を込めて打つ。
④ あとはほかの人とネタがかぶらないよう、誰よりも早くポストに直行。キューブ+アドバンスの発売を楽しみに待つ。

①
ゲームボーイアドバンス
忍者増田の東海道53次ネオ
アイテム取り放題！

②
すごい技を一発解決したので早速応募します。裏街道の一番手前のお墓のところにお札が出るポイントがあるのですが、そこにマキビシを撒きます。すると、後ろから隠れキャラのWIZ魔人が出現するのです。そうなったらもうこっちのもの、弱点である鼻をビシビシ攻撃してあっという間に倒せます。これでボーナスアイテムのニンジンが食べ放題。忍者増田の残機も、鬼のように増えますよ。

③
住所　〒123-4567　山梨県南東北村
氏名　金剛　地武（ペンネーム・テレバイダー）
電話番号　0120-9999-9999

誰よりも早く、こっそり応募せよ!

〒154-8528
(株)エンターブレイン　ファミ通キューブ編集部　「裏ワザ○○○(ゲーム名)」係
eメールアドレスは　famitsu-cube@ml.enterbrain.co.jp

◆美形キャラクターの面々に、ひちゃこメロメロです。

ぐんし→どうたたかえばいいかかんがえるひと

◆まだまだ軍師の修行中！ ひちゃこ先生へのおたよりはこちらまで！ ファミ通キューブ＋アドバンス "ひちゃこ"係

◆はてさて、エンディングをむかえるのはいつの日のことやら……。

SOFT Release Schedule 新作ソフト発売スケジュール

ニンテンドー ゲームキューブ®

発売日	タイトル	メーカー	ジャンル	価格（予価）
5月1日	□ SPECIAL人生ゲーム	タカラ	テーブルゲーム	6800円
5月23日	□ RUNEⅡ ～コルテンの鍵の秘密～	フロム・ソフトウェア	RPG	6800円
5月30日	□ ファミリースタジアム2003	ナムコ	アクション	6800円
6月5日	□ フロッガー	コナミ	アクション	5800円
6月12日	□ Viewtiful Joe	カプコン	アクション	6800円
6月19日	□ 魔法のパンプキン ～アンとグレッグの大冒険～	エム・ティー・オー	アクション	6800円
6月19日	□ ソニックアドベンチャー デラックス	セガ	アクション	6980円
6月19日	□ ENTER THE MATRIX	バンダイ	アクション	6800円
6月20日	□ GT CUBE	エム・ティー・オー	レース	6800円
6月27日	□ どうぶつの森e+（仮題）（旧称：どうぶつの森2）	任天堂	シミュレーション	6800円
6月下旬	□ MONOPOLY めざせっ！ 大富豪人生！	トミー	テーブルゲーム	6800円
7月3日	□ アウトモデリスタU.S.-tuned（ユーエスチューンド）	カプコン	レース	4800円
7月10日	□ V-RALLY3	インフォグラムジャパン	レース	5800円
7月10日	□ ファミリーコレクションVol.1 キュービック ロードランナー	ハドソン	アクション	3000円
7月10日	□ ファミリーコレクションVol.2 スターソルジャー	ハドソン	シューティング	3000円
7月17日	□ 実況パワフルプロ野球10	コナミ	アクション	6980円
7月18日	□ ファイナルファンタジー・クリスタル クロニクル	任天堂	RPG	価格未定
7月18日	□ ポケモンチャンネル ～ピカチュウといっしょ～	ポケモン	シミュレーション	価格未定
7月25日	□ F-ZERO GX	任天堂	レース	価格未定
7月31日	□ ボンバーマンランド2	ハドソン	アクション	5980円
7月	□ ドラえもん みんなで遊ぼう！ ミニドランド	エポック社	アクション	6800円
7月	□ チャリンコヒーロー	バンプレスト	レース	6800円
8月8日	□ ドラゴンドライブ ディマスターズショット	バンダイ	シューティング	6800円
夏	□ Dead Phoenix	カプコン	アクション	価格未定
夏	□ BIOHAZARD CODE:Veronica 完全版	カプコン	アドベンチャー	価格未定
夏	□ 激闘プロ野球	セガ	アクション	価格未定
夏	□ メダロットGC（仮題）	ナツメ	RPG	価格未定
夏	□ カービィのエアライド（仮題）	任天堂	アクション	価格未定
夏	□ 牧場物語 ワンダフルライフ	ビクターインタラクティブソフトウェア	シミュレーション	価格未定
9月	□ マリオゴルフ ファミリーツアー	任天堂	アクション	価格未定
秋	□ 機動戦士ガンダム（仮題）	バンダイ	アクション	価格未定
秋	□ ジャイアントエッグ ～ビリー・ハッチャーの大冒険～	セガ	アクション	価格未定
秋	□ ファンタシースター オンライン エピソード3 カードレボリューション	セガ	テーブルゲーム	価格未定
秋	□ ポケモンコロシアム	ポケモン	シミュレーション	6800円
12月	□ 新RPG（仮題）	ナムコ	RPG	価格未定
冬	□ Killer7	カプコン	アドベンチャー	価格未定
冬	□ ソニック ヒーローズ	セガ	アクション	価格未定
冬	□ 1080° シルバーストーム	任天堂	アクション	価格未定
冬	□ マリオテニスGC（仮題）	任天堂	アクション	価格未定

発売日	タイトル	メーカー	ジャンル	価格（予価）
2003年	□ テイルズ オブ シンフォニア	ナムコ	RPG	価格未定
2003年	□ カスタムロボ for GAMECUBE（仮題）	任天堂	アクション	価格未定
2003年	□ ピクミン2（仮題）	任天堂	シミュレーション	価格未定
2003年	□ マリオカートGC（仮題）	任天堂	レース	価格未定
2003年	□ マリオパーティ5（仮題）	任天堂	テーブルゲーム	価格未定
2003年	□ ワリオワールドGC	任天堂	アクション	価格未定
2003年	□ ちびロボ！	バンダイ	ジャンル未定	価格未定
未定	□ ルパン三世 海に消えた秘宝	アスミック・エース・エンタテインメント	アドベンチャー	価格未定
未定	□ ガチャフォース	カプコン	アクション	価格未定
未定	□ biohazard 4	カプコン	アドベンチャー	価格未定
未定	□ クラッシュ・バンディクー4 さくれつ！ 魔神パワー	コナミ	アクション	価格未定
未定	□ METAL GEAR SOLID THE TWIN SNAKE	コナミ	アクション	価格未定
未定	□ バーチャファイタークエスト（仮題）	セガ	ジャンル未定	価格未定
未定	□ R:RACING・EVOLUTION	ナムコ	レース	価格未定
未定	□ スターフォックス（仮題）	任天堂	シューティング	価格未定
未定	□ お遍路さん ～修行の道場（土佐国）編～	ピンチェンジ	アクション	価格未定

ゲームボーイ アドバンス®

発売日	タイトル	メーカー	ジャンル	価格（予価）
5月1日	□ NARUTO -ナルト- 忍術全開！ 最強忍者 大結集	トミー	アクション	4800円
5月2日	□ ロックマン ゼロ2	カプコン	アクション	4800円
5月8日	□ キャッスルヴァニア ―暁月の円舞曲（メヌエット）―	コナミ	アクション	4800円
5月23日	□ とっとこハム太郎4 にじいろ大行進でちゅ	任天堂	アドベンチャー	4800円
5月23日	□ お買得シリーズ第6弾 ハムスター物語コレクション「ハムハムモンスター」「ハムスター占い2」「ハムスター物語2」	カルチャーブレーン	パズル	4800円
6月5日	□ フロッガー 魔法の国の大冒険	コナミ	アクション	4800円
6月12日	□ モンスターゲート 大いなるダンジョン ～封印のオーブ～	コナミ	RPG	4800円
6月20日	□ METAL MAX 2 改	ナウプロダクション	RPG	4800円
6月20日	□ MOTHER 1+2	任天堂	RPG	4800円
6月27日	□ みんなの飼育シリーズ ぼくのカブト・クワガタ	エム・ティー・オー	シミュレーション	4800円
6月27日	□ サイバードライブゾイド ～機獣の戦士のヒョウ～	トミー	RPG	5800円
6月27日	□ サイバードライブゾイド ～機獣の戦士のヒョウ～（限定カラー ディアブロタイガー同梱版）	トミー	RPG	9980円
7月3日	□ シャイニング・ソウルⅡ	セガ	RPG	5980円
7月3日	□ みんなでぷよぷよ お買得版	セガ	パズル	3800円
7月4日	□ ハチエモン	ナムコ	アクション	4800円
7月11日	□ ハムスターパラダイス ピュアハート	アトラス	シミュレーション	4800円
7月11日	□ GET！ ～ボクのムシつかまえて～	ケムコ	RPG	4800円
7月11日	□ スーパーマリオアドバンス4（仮題）	任天堂	アクション	4800円
7月17日	□ ボクらの太陽	コナミ	アクション	4980円
7月17日	□ ソニック ピンボール パーティー	セガ	アクション	4800円
7月18日	□ METAL MAX R 改	ナウプロダクション	RPG	4800円

発売日	タイトル	メーカー	ジャンル	価格（予価）
7月18日	□ ミッキーとミニーのマジカルクエスト2	カプコン	アクション	4800円
7月18日	□ ドラゴンドライブ ワールドD ブレイク	バンプレスト	RPG	4800円
7月25日	□ 真・女神転生 デビルチルドレン パズル de コール!	アトラス	パズル	4800円
7月25日	□ Onimusha Tactics	カプコン	シミュレーション	4800円
7月	□ かわいいペットシリーズ 仔犬といっしょ!	カルチャーブレーン	シミュレーション	4800円
7月	□ トップギア・ラリーSP	ケムコ	レース	4800円
8月1日	□ アラジン	カプコン	アクション	4800円
8月1日	□ ポケモンピンボール ルビー・サファイア	ポケモン	アクション	4800円
8月7日	□ DUEL MASTERS（仮題）	タカラ	カードゲーム	4800円
8月8日	□ どうぶつ島のチョビぐるみ	ロケットカンパニー	シミュレーション	4800円
8月	□ スーパーロボット大戦D	バンプレスト	シミュレーション	5800円
夏	□ なかよしペットアドバンスシリーズ④ かわいい仔犬ミニ ~わんこと遊ぼう!~	エム・ティー・オー	シミュレーション	4800円
夏	□ お買得シリーズ第7弾「魔法屋さん」（仮題）	カルチャーブレーン	アドベンチャー	価格未定
夏	□ お買得シリーズ第8弾 麻雀コレクション「くるくるポン!」「プロ麻雀兵3」「おもしろ麻雀町内会」	カルチャーブレーン	アドベンチャー	4800円
夏	□ 新約 聖剣伝説	スクウェア・エニックス	RPG	価格未定
夏	□ テイルズ オブ ファンタジア	ナムコ	RPG	価格未定
夏	□ 名探偵コナン ~狙われた探偵~	バンプレスト	アドベンチャー	価格未定
9月	□ 伝説のスタフィー2（仮題）	任天堂	アクション	4800円
秋	□ サンリオピューロランド オールキャラクターズ	トミー	テーブルゲーム	4800円
冬	□ ソニック バトル	セガ	アクション	価格未定
2003年	□ まみむめ☆もがちょ たこボール	アイディアファクトリー	パズル	4800円
2003年	□ 真・女神転生 デビルチルドレン 炎の書	アトラス	RPG	価格未定
2003年	□ 真・女神転生 デビルチルドレン 氷の書	アトラス	RPG	価格未定
2003年	□ ハムスター倶楽部4 ~しげっち大脱走~	ジョルダン	アドベンチャー	4800円
2003年	□ マリオ&ルイージRPG	任天堂	RPG	価格未定
2003年	□ マリオゴルフGBA（仮題）	任天堂	アクション	価格未定
未定	□ ブレンダーブロス	インフォグラム ハドソン	アクション	5200円
未定	□ EZ-TALK 中級編（仮題）	キーネット	その他	価格未定
未定	□ キッドクラウンのクレイジーチェイス	ケムコ	アクション	4800円
未定	□ まじこね	ソフトマックス	パズル	4800円
未定	□ ゲームボーイミュージック（仮題）	任天堂	その他	6800円
未定	□ MOTHER3（仮題）	任天堂	RPG	価格未定
未定	□ マリオテニスGBA（仮題）	任天堂	アクション	価格未定
未定	□ メトロイド ゼロミッション	任天堂	アクション	価格未定
未定	□ メタルスラッグ サバイバルミッション（仮題）	プレイモア	アクション	価格未定

ゲームボーイカラー

発売日	タイトル	メーカー	ジャンル	価格（予価）
6月5日	□ 漢字BOY3	J・ウイング	その他	4800円
2003年	□ ドラえもんのスタディボーイ かんじよみかきマスター	エポック社	その他	3980円

※■の色のタイトルは新着タイトルです。

ゲームキューブ ハード & 周辺機器

ゲームキューブ
発売中／各19800円

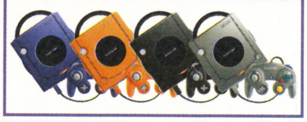

DVD/ゲームプレーヤーQ
発売中／34800円

コントローラ
発売中／各2500円

ワイヤレスコントローラ ウェーブバード
発売中／4500円

デジタルコントローラ
発売中／各1500円

メモリーカード59
発売中／1400円

メモリーカード251
発売中／2000円

SDカードアダプタ
7月18日発売予定／価格未定

ACアダプタ
発売中／3000円

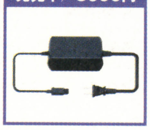

S端子ケーブル
発売中／2500円

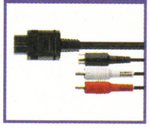

ステレオAVケーブル
発売中／1500円

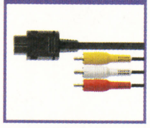

モノラルAVケーブル
発売中／1200円

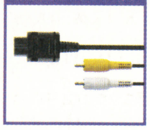

GBAケーブル
発売中／1400円

D端子ビデオケーブル
発売中／3500円

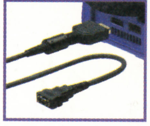

コンポーネントビデオケーブル
発売中／3500円

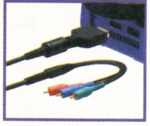

モデムアダプタ
発売中／3800円

ブロードバンドアダプタ
発売中／3800円

ニンテンドーゲームキューブ ゲームボーイプレーヤー
発売中／各5000円

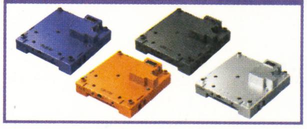

ポケモンミニ

ポケモンミニ
発売中／4800円

ゲームボーイアドバンス ゲームボーイアドバンスSP ハード & 周辺機器

ゲームボーイアドバンス
発売中／各8800円

ACアダプタセット（アドバンス専用）
発売中／1500円

バッテリーパック・チャージャセット（アドバンス専用）
発売中／3500円

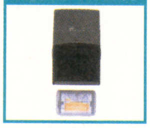

カードeリーダー
発売中／5800円

カードeリーダー+
6月27日発売予定／4800円

ゲームボーイアドバンスSP
発売中／各12500円

ヘッドホン変換プラグ（SP専用）
発売中／500円

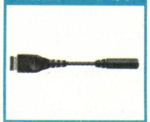

通信ケーブル
発売中／1400円

R64-21 ルートロクヨンビット

64bit

筆者は先月の連休に行ったオランダ旅行に『メイドインワリオ』を差したゲームボーイアドバンスSPを持っていったのだ！ もちろん格闘技の国オランダで連射の腕を競うため。おもな種目は筆者が勝手に決めた『メトロイド』。己の力の限界まで延々と連射をし続けなければならないこの競技、筆者の記録226点を破ったオランダ人はいなかったぞ！ ちなみに連射系以外の種目はからっきしダメだった。バカでごめん。

今月のギャップ

『エグゼドエグゼス』に見られるキッズギャップは、クールなゲームに子供っぽいイラストが当てられてしまった哀しい例。アーケード好きのファミッ子にとっては残念な作品だ。一歩先を読んでよね。

イメージイラスト

見立てよ！ ＝

本当の姿

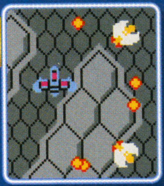

見どころ：本当はもっと大人っぽいゲームなのに。

GTS-EE CAPCOM, Tokuma soft 1985

今月のお宝

当コーナーも連載20回を越え、筆者のお宝紹介だけではかなり存亡が危うくなってきた。そのため今月はお宝捜しの目的で秋葉原電気街へと足を運んでみたぞ。その結果やはりすごいものが出土した！ それはハドソンの"ファミコンシステムラック"。ファミコン本体とディスクシステムを強制合体させてしまう対災害用装甲。しかし残念なのは猫リセット災害への対応がなされていない点だ。改良を待ちたいね。

キミの持ってるお宝情報を送ってつかぁさい…。

eメールあて先：famitsu-cube@ml.enterbrain.co.jp

今月のクイズ

今月のクイズは宇宙からの出題。ひさしぶりに難易度低めでおとどけするぞ。この渦巻き状銀河系はどのゲームに登場するものか答えられるか!?

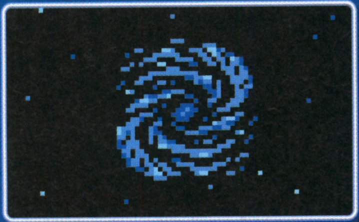

ヒント：渦巻くものには入ってみろ。これファミ諺。
→答えは次号！

先々月の答え：『ラサール石井のチャイルズクエスト』

今月のジケン

筆者は先日、ひょんなことから読者のみんなと接触することに成功したぞ。公園で壊れたファミコンの写真を撮っていたら、地元のキッズに包囲されてしまったのだ！ 本誌はみんな知っていたけど、やはりルート64ビットのコーナーはご存知なかったのが残念。みんなちゃんと見てるか～!?

撮影協力：東京都目黒区・月光原小学校のキッズたち

今月のタイトル

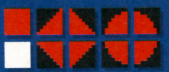

初期の任天堂作品に見られる、極端にパーツ数が少ないロゴの好例が、この『F-1レース』だ。ツヤや影などの立体表現を行わないことでタイルを10種類という少数にとどめておきながら、明確で視認性の高いアルファベットの描きわけに成功している。タイル文字はもはやファミコンが生みだしたひとつの文化だ！

HVC-FR Nintendo 1984

まめちしき ディスクシステムの記憶媒体であるディスクカードは、シャープ製の"2.8インチクイックディスク"というもの。シャープのパソコンにもドライブが実装されていた。 MADE IN JAPAN

ファミ通キューブ＋アドバンス STAFF on

●発行人：浜村弘一 ●編集人：松本秀寿 ●編集長：水間勇一 ●デスク：藤原教弘 ●アートディレクター：村田順一 ●編集スタッフ：堤 俊浩／渡邉 忍／坂本達哉／益田健一／藤谷壮吉 ●制作スタッフ：宮本大輔

■ライティング
荒井弘子／石井るり子／今西勇夫／氏家雅紀／AIRS WORKS 松本幸彦／大村公人／岡野英行／加藤善嗣／佐治良哉／佐藤隆博／スタジオエクレア／DieANI 藤本健太郎／高橋 豪／田渕亮／西 浩樹／平野テツヤ／藤原 麗／本田やよい／政綱大介／増田 厚／ローリング内沢

■デザイン
青木賢一／青山範子／秋山美保／伊澤由佳／伊藤あかね／大西若菜／大西若葉／加山圭一／クリエイティブレイ 池田伊知郎／ケイズプロダクション／CORN FLAKES 林田貢司／堺 健志／DieANI 藤本健太郎／デザインマン 斉藤大助／プリグラフィックス／ブルー 渡邉照子／和光陽子

■フォトグラフ
スタジオアトム／平松英明

■イラストレーション
荒井清和／IIS いとういつお／大西若菜／さいとうりか／タキタユミコ／田中淳子／中島 俊

■コミック
なっち／ひちゃこ／みずしな孝之

●進行：川合 昇／藤田 昇／中井優一／釜下豪紀 ●広告営業：功刀秀樹／水本九州男／原川朗広／安部寿一／幸 宏樹／梅山達夫／高柳正人／藤下和巳／高橋利恵／田山麻子 ●PP部：松永智史／伊勢哲也／平野修策 ●雑誌営業：後藤 剛／酒井朋喜／堂前秀隆／中村宣忠 ●制作購買：青木孝道 ●マーケティング：上床光信／藤池隆司／福田幸司 ●海外特派員：みちよ・パティロ

■協力
任天堂株式会社

8月号の付録はなんと!! アドバンス&アドバンスSPポーチ!! 詳しくは110ページを見てね。もちろん『どうぶつの森e＋』や『ドラクエモンスターズ』などの攻略情報も満載。さらに任天堂の新作スクープもドドーンとお届けします!!

8月号は 特別定価590円 6月21日(土)発売

応募の決まり

各コーナーではみんなからのおはがきを大募集!! 住所、氏名、年齢、電話番号を必ず書いてね。採用された人にはオリジナル図書カード(500円分)をお送りします(ただし、"はみだしおたより"の採用者は図書カードがもらえません)。投稿するときは、絶対にほかの雑誌や本に掲載された作品をマネしないこと(法律で禁止されていることです)。マネをしても、あとで必ずわかっちゃうぞ。

本誌の内容についてのご質問は、祝祭日を除く毎週月曜日から金曜日までの午後12時から午後17時のあいだに、カスタマーサポート☎03・5433・7868で受け付けております。
また、メールでの質問は、support@ml.enterbrain.co.jpで受け付けます。なお、ゲーム内容につきましてのご質問にはいっさいお答えできませんので、あらかじめご了承ください。

ファミ通キューブ+アドバンスアンケートはがきの書きかた

アンケートはがきの表には、本誌へのご意見などを書いてください。

また、アンケートはがき裏面のマークシートは、質問の答えと同じ番号の ⊂⊃ を濃い鉛筆でぬりつぶしてください。⊂⊃ からはみ出したり薄かったり、はがきが折れ曲がっていたりすると、機械が読み取れない場合があります。ご注意ください。

マークシート以外の部分はペンで記入していただいてもけっこうです。

●マークシート記入例

よい例　悪い例

ファミ通キューブ+アドバンス7月号のアンケートにお答えください

1 ファミ通キューブ+アドバンスの7月号でおもしろかった記事はどれですか？ 下の中から選んでください。（いくつでも）

2 逆につまらなかった記事はどれですか？ 下の中から選んでください。（いくつでも）

1	特別付録　ゲーム機デコレーションシール① ～ゲームキューブ用	23	攻略　RPGツクール アドバンス
2	特別付録　ゲーム機デコレーションシール② ～アドバンス用	24	イラストワールド
3	特別付録　ゲーム機デコレーションシール③ ～アドバンスSP用	25	おたより刑事
4	読者プレゼント	26	アレクサンダー大塚の今月のA定食
5	ファミ通キューブ＋アドバンス特捜隊	27	編集部なんでも通信
6	新作ゲームクロスレビュー	28	いい電子　アドバンス
7	編集部注目ソフト大紹介 新約 聖剣伝説	29	オレのページグランプリ
8	スクープ　どうぶつの森e＋	30	スマブランドDX
9	スクープ　ポケモンスタジアム	31	うきうきポケモン大好き家族
10	スクープ　カービィのエアライド	32	どうぶつの村だより
11	スクープ　マリオゴルフ ファミリーツアー	33	トライフォースタイムス
12	スクープ　ファイナルファンタジー・クリスタル クロニクル	34	マリオファン新聞
13	スクープ　ピクミン2	35	パワフルアカデミー
14	スクープ　マリオカートGC	36	カービィ学園
15	スクープ　そのほかのゲームキューブのソフト	37	ディズニーゲームカーニバル
16	スクープ　MOTHER 1+2	38	ロックマンナビゲーション
17	スクープ　伝説のスタフィー2	39	裏ワザ探偵団
18	スクープ　ボクらの太陽	40	ひちゃこのファイアーエムブレム 烈火の剣体験記
19	スクープ　そのほかのアドバンスのソフト	41	新作ソフト発売スケジュール
20	攻略　ドラゴンクエストモンスターズ キャラバンハート	42	ルート64ビット
21	攻略　ファイアーエムブレム 烈火の剣	43	はみだしおたより
22	攻略　とっとこハム太郎4 にじいろ大行進でちゅ		

郵便はがき

料金受取人払

世田谷局承認

083

差出有効期限
平成16年
2月29日まで
郵便切手は
いりません

154-8736

（受取人）

(株)エンターブレイン

ファミ通キューブ編集部

ファミ通キューブ+アドバンス 7月号係

フリガナ		生年月日	性別	年齢
お名前		19　年　月　日	男・女	歳
ご住所	□□□-□□□□　都道府県			
☎（　　）　－		希望するプレゼント（6ページ参照）		
Eメールアドレス				

（編集部へのおたより）ペンネーム　（匿名希望）

ファミ通キューブ+アドバンス 7月号アンケート　エンピツで記入してください

1 おもしろかった記事

1 2 3 4 5 6 7 8
9 10 11 12 13 14 15 16
17 18 19 20 21 22 23 24
25 26 27 28 29 30 31 32
33 34 35 36 37 38 39 40
41 42 43

2 つまらなかった記事

1 2 3 4 5 6 7 8
9 10 11 12 13 14 15 16
17 18 19 20 21 22 23 24
25 26 27 28 29 30 31 32
33 34 35 36 37 38 39 40
41 42 43

3 学年・職業

1 2 3 4 5 6 7
8 9 10 11 12 13 14
15 16 17 18 19 20

4 購読している雑誌

1 2 3 4 5 6 7
8 9 10 11 12 13 14
15

5 持っているゲーム機

1 2 3 4 5 6 7
8 9 10 11 12

6 買おうと思っているゲーム

1 2 3 4 5 6 7
8 9 10 11 12 13 14
15 16 17 18

7 お気に入りのゲーム

8 期待の新作ゲーム

9 最近遊んだゲームの感想　ゲーム名

10 任天堂新作に言いたいこと

11 ペット

12 オレのページ

---

3 学校・学年、または職業を教えてください。(ひとつだけ)

1.小学校1年以下　2.小学校2年　3.小学校3年　4.小学校4年　5.小学校5年　6.小学校6年　7.中学1年　8.中学2年　9.中学3年　10.高校1年　11.高校2年　12.高校3年　13.浪人生　14.大学・短大生　15.専門学校生　16.会社員　17.自営業　18.主婦　19.フリーター　20.その他

4 あなたがいつも読んでいる雑誌を教えてください。(いくつでも)

1.ファミ通キューブ+アドバンス　2.週刊ファミ通　3.ファミ通PS2　4.ファミ通Xbox　5.Nintendo DREAM　6.電撃GAMECUBE　7.ニンテンドーキッズ　8.そのほかのゲーム誌　9.週刊少年ジャンプ　10.週刊少年マガジン　11.週刊少年サンデー　12.Vジャンプ　13.コロコロコミック　14.コミックボンボン　15.学年誌(小学一年生〜六年生)

5 持っているゲーム機を教えてください。(いくつでも)

1.ニンテンドーゲームキューブ(Qを含む)　2.ニンテンドウ64　3.スーパーファミコン　4.ファミコン　5.ゲームボーイアドバンス　6.ゲームボーイアドバンスSP　7.ゲームボーイカラー　8.ゲームボーイ(カラー以外)　9.プレイステーション　10.プレイステーション2　11.Xbox　12.パソコン

6 これから発売される下のゲームの中で、あなたが買おうと思っているゲームはどれですか？(いくつでも)

1.どうぶつの森e+　2.ファイナルファンタジー・クリスタル クロニクル　3.ポケモンチャンネル　4.F-ZERO GX　5.カービィのエアライド　6.マリオゴルフ ファミリーツアー　7.ポケモンコロシアム　8.ピクミン2　9.カスタムロボ for GAMECUBE　10.ワリオワールドGC　11.マリオパーティ5　12.マリオカートGC　13.MOTHER 1+2　14.スーパーマリオアドバンス4　15.ポケモンピンボール　16.伝説のスタフィー2　17.マリオ&ルイージRPG　18.マリオゴルフGBA

7 これまでに発売されたニンテンドーゲームキューブ、ゲームボーイアドバンス、ゲームボーイ、ニンテンドウ64、ニンテンドウパワー、64DDのソフトでお気に入りのものを教えてください。(3つまで)

8 これから発売されるニンテンドーゲームキューブ、ゲームボーイアドバンス、ゲームボーイのソフトで欲しいものを教えてください。(3つまで)

9 最近遊んだゲームのよかった点、悪かった点などの感想を教えてください。

10 これから発売される任天堂のゲームに対して言いたいことがあったら教えてください。

11 飼っているペットがいたら教えてください。

12 オレのページグランプリ(112ページ)の中で、おもしろかった記事の順位の番号を書いてください。(ひとつだけ)

ご協力ありがとうございまし

Victor・JVC

GAME BOY ADVANCE

ゲームボーイアドバンスで会おうね。

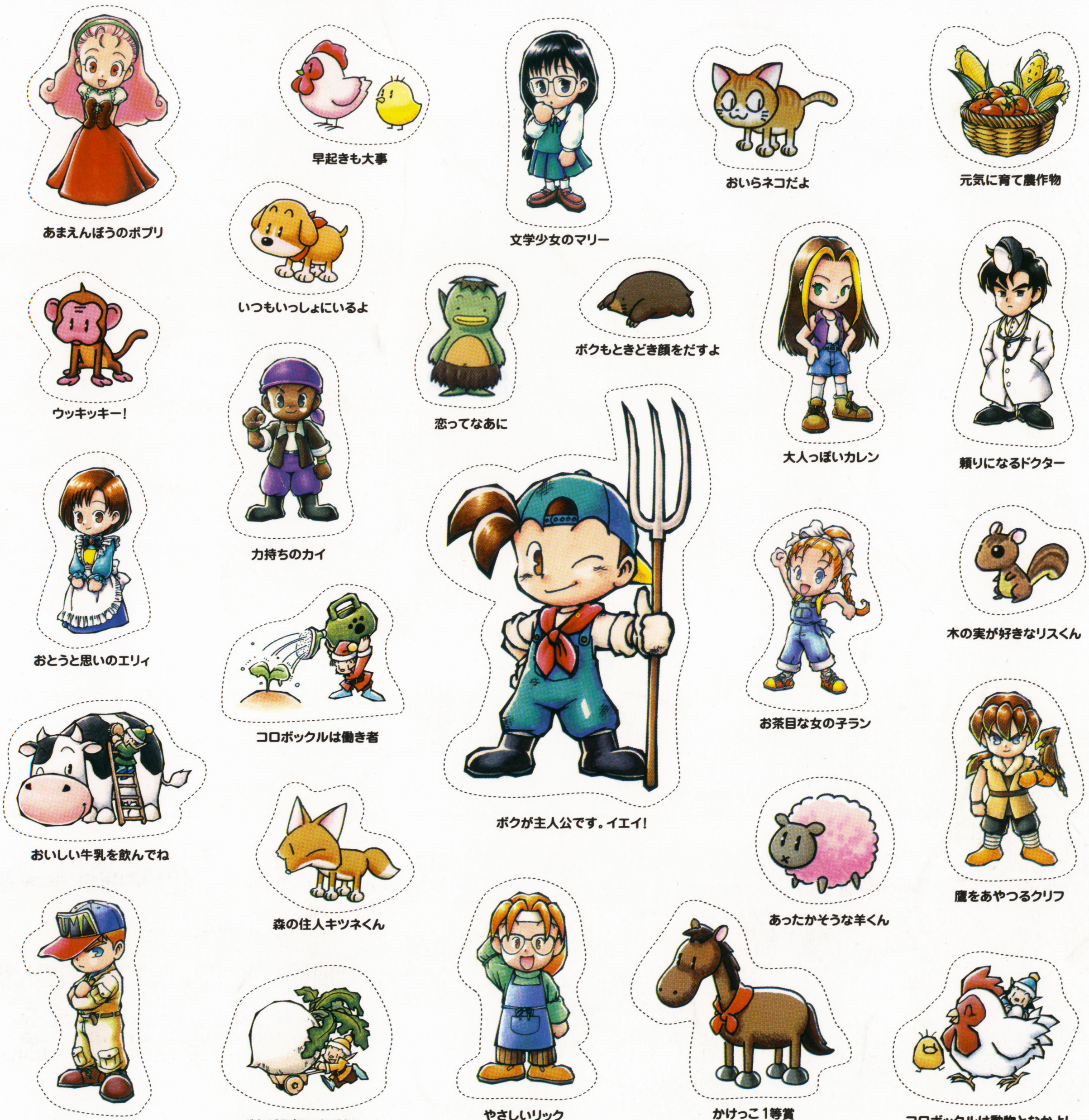

好きななかまがいると、元気が出せる。作物や動物たちの世話をしたり、買い物をしたり、恋や結婚をしたり、けっこういそがしいけれどたのしい牧場での暮らしを満喫しよう。ゲームボーイアドバンスでは初めての『牧場物語』です。

最新情報! ケータイでも遊べるようになりました。詳しくはこちら↓

http://www.vis.co.jp/bokumono/

牧場物語（ぼくじょうものがたり）
ミネラルタウンのなかまたち

好評発売中!【初回特典付き】 価格4,800円(税別)

〒150-8915 東京都渋谷区渋谷3-9-9 東京建物渋谷ビル7F 株式会社ビクター インタラクティブ ソフトウエア

GAME BOY ADVANCE・ゲームボーイ アドバンス・GBA は任天堂の登録商標です。©2003 Victor Interactive Software Inc.

[2003.5/21発売号] 2003.07
平成15年7月1日発行（毎月1回1日発行） ●第5巻 第7号 通巻49号
●平成12年12月14日 第三種郵便物認可
●発行所 株式会社エンターブレイン ●発行人／浜村弘一 ●編集人／松本秀寿
●〒154-8528 東京都世田谷区若林 1-18-10 Tel.03-5433-7850（営業局）
特別定価 550円 本体524円
T1107863070559
PRINTED IN JAPAN 大日本印刷 ©2003 ENTERBRAIN, INC. 雑誌 07863-07

ファミ通キューブ＋アドバンス
【2003.5/21発売号】 2003.07

大特集
46ページ!! 任天堂新作スクープ!!
付録 ゲームキューブ＆アドバンス＆SP デコシール

enter brain